PARANÁ

GOVERNO DO ESTADO



# PLANO PLURIANUAL

## 2024 · 2027

PACTO PELO FUTURO

Versão novembro de 2023



# MENSAGEM DO GOVERNADOR

MENSAGEM Nº XX /2023

Segue para apreciação dessa casa legislativa projeto de lei em cumprimento ao disposto no artigo 133 da Constituição do estado do Paraná, que dispõe sobre o Plano Plurianual para o período de 2024 a 2027 (PPA 2024-2027).

O projeto do PPA 2024-2027 é resultado de um intenso trabalho coletivo que contou com a colaboração de todos os órgãos e Poderes do Estado e a participação da sociedade por meio de consulta e audiência públicas. O projeto também incorpora inovações metodológicas e avanços quantitativos e qualitativos que colocam o Paraná na vanguarda nacional do planejamento público.

Essa proposta apresenta 5 Eixos Estratégicos, 36 Programas, sendo 28 Programas Finalísticos e sete (7) Programas de Gestão, Manutenção e Serviços ao Estado, além de um (1) de Obrigações Especiais, considerando para sua elaboração indicadores de resultado e os Objetivos de Desenvolvimento Sustentável - ODS, além das propostas de plano de governo e marcações sensíveis às entregas voltadas para políticas dos Direitos da Criança e do Adolescente, dos Direitos das Mulheres e da Igualdade Racial.

Mais do que atender a um dispositivo constitucional, o projeto do PPA 2024-2027 foi elaborado para consubstanciar efetivamente um pacto de resultados entre o Poder Público e a sociedade paranaense, além de contribuir para a transparência da ação estatal e para a construção de políticas verdadeiramente resolutivas.

Certo de que este Projeto de Lei receberá, dessa Assembleia Legislativa, o necessário apoio e consequente aprovação.

**Carlos Massa Ratinho Junior**

Governador do Estado



# AUTORIDADES

## PODER EXECUTIVO

### ADMINISTRAÇÃO DIRETA

**GOVERNO DO ESTADO DO PARANÁ**

Carlos Massa Ratinho Junior - Governador

Darci Piana - Vice-Governador

**GABINETE DO GOVERNADOR**

Darlan Scalco - Chefe de Gabinete

**CASA CIVIL (CC)**

João Carlos Ortega - Secretário

**CONTROLADORIA GERAL DO ESTADO (CGE)**

Luciana Carla da Silva Azevedo - Controladora Geral

**PROCURADORIA GERAL DO ESTADO (PGE)**

Letícia Ferreira da Silva - Procuradora Geral

**SECRETARIA DE ESTADO DO PLANEJAMENTO (SEPL)**

Luiz Augusto Silva - Secretário de Estado

**SECRETARIA DE ESTADO DA AGRICULTURA E DO ABASTECIMENTO (SEAB)**

Norberto Anacleto Ortigara - Secretário de Estado

**SECRETARIA DE ESTADO DA ADMINISTRAÇÃO E DA PREVIDÊNCIA (SEAP)**

Elisandro Pires Frigo - Secretário de Estado

**SECRETARIA DE ESTADO DAS CIDADES (SECID)**

Eduardo Pimentel Slavieiro - Secretário de Estado

**SECRETARIA DE ESTADO DA COMUNICAÇÃO (SECOM)**

Cleber Mata - Secretário de Estado

**SECRETARIA DE ESTADO DO DESENVOLVIMENTO SOCIAL E FAMÍLIA (SEDEF)**

Rogério Helias Carboni - Secretário de Estado

**SECRETARIA DE ESTADO DO DESENVOLVIMENTO SUSTENTÁVEL (SEDEST)**

Valdemar Bernardo Jorge - Secretário de Estado

**SECRETARIA DE ESTADO DA CULTURA (SEEC)**

Luciana Casagrande Pereira Ferreira - Secretária de Estado

**SECRETARIA DE ESTADO DE EDUCAÇÃO (SEED)**

Roni Miranda Vieira - Secretário de Estado

**SECRETARIA DE ESTADO DE ESPORTE (SEES)**

Helio Renato Wirbiski– Secretário de Estado

**SECRETARIA DE ESTADO DA FAZENDA (SEFA)**

Renê de Oliveira Garcia Junior - Secretário de Estado

**SECRETARIA DE ESTADO DA INDÚSTRIA, COMÉRCIO E SERVIÇOS**

Ricardo Barros - Secretário de Estado

**SECRETARIA DE ESTADO DA INOVAÇÃO, MODERNIZAÇÃO E TRANSFORMAÇÃO DIGITAL (SEI)**

Marcelo Rangel Cruz de Oliveira - Secretário de Estado

**SECRETARIA DE ESTADO DE INFRAESTRUTURA E LOGÍSTICA (SEIL)**

Sandro Alex Cruz de Oliveira - Secretário de Estado

**SECRETARIA DE ESTADO DA JUSTIÇA E CIDADANIA (SEJU)**

Hilton Santin Roveda - Secretário de Estado

**SECRETARIA DE ESTADO DA MULHER, IGUALDADE RACIAL E PESSOA IDOSA (SEMIPI)**

Leandre Dal Ponte - Secretária de Estado

**SECRETARIA DE ESTADO DA SAÚDE (SESA)**

Carlos Alberto Gebrim Preto - Secretário de Estado

**SECRETARIA DE ESTADO DA SEGURANÇA PÚBLICA (SESP)**

Cel. Hudson Leôncio Teixeira - Secretário de Estado

**SECRETARIA DE ESTADO DA CIENCIA, TECNLOGIA E ENSINO SUPERIOR (SETI)**

Aldo Nelson Bona - Secretário de Estado

**SECRETARIA DE ESTADO DO TRABALHO, QUALIFICAÇÃO E RENDA (SETR)**

Mauro Moraes - Secretário de Estado

**SECRETARIA DE ESTADO DO TURISMO (SETU)**

Márcio Nunes - Secretário de Estado

**CASA MILITAR (CM)**

Tenente-Coronel Sérgio Vieira Benício

**COORDENADORIA ESTADUAL DA DEFESA CIVIL (CEDECC)**

Coronel Fernando Raimundo Schunig– Chefe da defesa Civil

# PODER EXECUTIVO

## ADMINISTRAÇÃO INDIRETA

**AGÊNCIA DE ASSUNTOS METROPOLITANOS DO PARANÁ (AMEP)**

Gilson de Jesus dos Santos - Diretor-Presidente

**AGÊNCIA DE DEFESA AGROPECUÁRIA DO PARANÁ (ADAPAR)**

Otamir Cesar Martins - Diretor-Presidente

**AGÊNCIA REGULADORA DO PARANÁ (AGEPAR)**

Reinhold Stephanes - Diretor-Presidente

**CENTRAIS DE ABASTECIMENTO DO PARANÁ (CEASA)**

Eder Eduardo Bublitz - Diretor-Presidente

**CENTRO CULTURAL TEATRO GUAÍRA (CCTG)**

Cleverson Cavalhero - Diretor-Presidente

**COLÉGIO ESTADUAL DO PARANÁ (CEP)**

Laureci Schimitz - Diretora Geral

**COMPANHIA DE HABITAÇÃO DO PARANÁ (COHAPAR)**

Jorge Luiz Lange - Diretor-Presidente

**COMPANHIA DE SANEAMENTO DO PARANÁ (SANEPAR)**

Claudio Stabile - Diretor-Presidente

**COMPANHIA DE TECNOLOGIA DA INFORMAÇÃO E COMUNICAÇÃO DO PARANÁ (CELEPAR)**

André Gustavo Souza Garbosa - Diretor-Presidente

**DEPARTAMENTO DE ESTRADAS DE RODAGEM (DER)**

Fernando Furiatti Sabóia - Diretor-Geral

**DEPARTAMENTO DE TRÂNSITO DO PARANÁ (DETRAN)**

Adriano Furtado - Diretor-Presidente

**ESTRADA DE FERRO PARANÁ OESTE (FERROESTE)**

André Luis Gonçalves - Diretor-Presidente

**FOMENTO PARANÁ**

Heraldo Neves - Diretor Presidente

**INSTITUTO ÁGUA E TERRA (IAT)**

Everton Luiz da Costa Souza - Diretor-Presidente

**INSTITUTO DE DESENVOLVIMENTO RURAL DO PARANÁ (IDR)**

Natalino Avance de Souza - Diretor-Presidente

**INSTITUTO DE PESOS E MEDIDAS DO PARANÁ (IPEM)**

Cesar Antonio Tuoto Silveira Mello - Diretor-Presidente

**INSTITUTO DE TECNOLOGIA DO PARANÁ (TECPAR)**

Celso Romero Kloss - Diretor-Presidente

**INSTITUTO PARANAENSE DE DESENVOLVIMENTO ECONÔMICO E SOCIAL (IPARDES)**

Jorge Augusto Callado Afonso –Diretor-Presidente

**INSTITUTO PARANAENSE DE DESENVOLVIMENTO EDUCACIOANL (FUNDEPAR)**

Eliane Teruel Carmona - Diretora-Presidente

**JUNTA COMERCIAL DO PARANÁ (JUCEPAR)**

Marcos Sebastião Rigoni de Mello - Presidente

**LOTERIAS DO ESTADO DO PARANÁ (LOTEPAR)**

Daniel Romanowski - Diretor-Presidente

**PARANÁ ESPORTE**

Walmir da Silva Matos - Diretor-Presidente

**PORTOS DO PARANÁ (APPA)**

Luiz Fernando Garcia da Silva - Diretor-Presidente

**RECEITA ESTADUAL (REPR)**

Roberto Zaninelli Covelo Tizon - Diretor

**UNIVERSIDADE ESTADUAL DE LONDRINA (UEL)**

Marta Regina Gimenez Favaro - Reitora

**UNIVERSIDADE ESTADUAL DE MARINGÁ (UEM)**

Leandro Vanalli - Reitor

**UNIVERSIDADE ESTADUAL DE PONTA GROSSA (UEPG)**

Miguel Sanches Neto - Reitor

**UNIVERSIDADE ESTADUAL DO CENTRO OESTE DO PARANÁ (UNICENTRO)**

Fabio Hernandes - Reitor

**UNIVERSIDADE ESTADUAL DO NORTE DO PARANÁ (UENP)**

Fábio Antonio Néia Martini – Reitor

**UNIVERSIDADE ESTADUAL DO OESTE DO PARANÁ (UNIOESTE)**

Alexandre Almeida Webber - Reitor

**UNIVERSIDADE ESTADUAL DO PARANÁ (UNESPAR)**

Salete Paulina Machado Sirino - Reitora

**SUPERINTENDÊNCIA GERAL DE AÇÃO SOLIDÁRIA (SGAS)**

Eugenia Angela Cristina Ricordi - Superintendente

**SUPERINTENDÊNCIA GERAL DE APOIO AOS MUNICÍPIOS (SAM)**

Aparecido José Weiller Junior - Superintendente

**SUPERINTENDÊNCIA GERAL DE ARTICULAÇÃO REGIONAL (SAR)**

Marcio Claudio Wozniack - Superintendente

**SUPERINTENDÊNCIA GERAL DE RELAÇÕES INSTITUCIONAIS (SGRI)**

Katia Bandeira - Superintendente

**SUPERINTENDÊNCIA GERAL DE DESENVOLVIMENTO DAS BACIAS HIDROGRÁFICAS (SDBH)**

Francisco Caetano Martin - Superintendente

**SUPERINTENDÊNCIA GERAL DE DESENVOLVIMENTO ECONÔMICO E SOCIAL (SGDES)**

Keli Cristina de Souza Gali Guimarães - Superintendente

**SUPERINTENDÊNCIA GERAL DE DIÁLOGOE INTERAÇÃO SOCIAL (SUDIS)**

Roland Rutyna - Superintendente

**SUPERINTENDÊNCIA GERAL DE PROMOÇÃO DO EQUILÍBRIO REGIONAL (SPER)**

Rogério José Lorenzetti - Superintendente

## OUTROS PODERES

**ASSEMBLEIA LEGISLATIVA DO PARANÁ (ALEP)**

AdemarTraiano - Presidente

**TRIBUNAL DE CONTAS DO ESTADO DO PARANÁ (TCEPR)**

Fernando Augusto Mello Guimarães - Presidente

**TRIBUNAL DE JUSTIÇA DO ESTADO DO PARANÁ (TJPR)**

Luiz Fernando Tomasi Keppen - Presidente

**DEFENSORIA PÚBLICA DO ESTADO DO PARANÁ (DPPR)**

André Ribeiro Giamberardino - Defensor Público Geral

**MINISTÉRIO PÚBLICO DO ESTADO DO PARANÁ (MPPR)**

Gilberto Giacoia - Procurador Geral de Justiça

# EQUIPE TÉCNICA

**SECRETARIA DE ESTADO DO PLANEJAMENTO (SEPL)**

**Diretor de Planejamento**

João Luiz Giona Junior (até setembro/2023)

Breno Pascualote lemos (a partir de outubro)

**Coordenação de Monitoramento e Avaliação (CMA)**

Thiago de Angelis - coordenador

Álvaro Possato de Avila Neto

Alyf de Ramos Melo

Cristiano Colaço

Leandro Weverson Lima Pimenta

Louise Ronconi de Nazareno

Jessica de Fatima Dombroski

**Coordenação de Planejamento Setorial (CSP)**

Bernardo Piccoli Medeiros Braga - coordenador

Eduardo Amaral de Paula Minga

Adriana do Rocio de Barros Ribeiro - NPS SECID

Ariel Marochi - NPS SECOM

Blanda Hellen Zamoinski Ferreira - NPS SETR

Carlos Eduardo Martins - NPS SETI

Cristina de Andrade e Souza - NPS CASA CIVIL (até junho)

Cristina Viana de Jesus - NPS SEMIPI

Daniel Bittencourt Ramos Pinto - NPS SEPL (até junho)

Diovani Magrin - NPS SEI

Eriane Budziak - NPS SEIC

Jorge Souza - NPS SEFA

Juliana Gonçalves Schneider - NPS SETU

Luciano Henrique Busato - NPS SEAP

Luiz Paulo Siqueira - NPS SEED

Maria Helena Paes - NPS SESP

Mateus Vinicius Stoekly - NPS SEIL

Ourival Santos Netto - NPS SEDEST

Paula Elisa Avelar Flor - NPS PGE

Pedro Américo Vieira - NPS SEDEF

Rafaelli Bueno Sampaio - NPS SEAB

Rodrigo da Silva Nicolau - NPS SEJU

Silvana Luy da Silva - NPS PGE (até abril)

Taís Maraucci - NPS SEEC (até junho)

**APOIO DE EDITORAÇÃO**

Mirella Aparecida Gimenes- CCR/SEPL

Fabricio Miyagima

# INTERLOCUTORES DO PODER EXECUTIVO

Adão Luiz Hofstaetter - COHAPAR

Adriana Kampa - SETR

Adriano de Aragão Coatti - CASA MILITAR

Allyne Roffe Bendayan - SEED

Amanda Danielle Sampaio Mofaldini - SEED

Anderson Gomes das Neves - CEDEC

Anderson Ribeiro da Silva - TECPAR

André Avelino da Silva - SEEC

Andressa Muller Gonçalves - CGE

Benno Henrique Weigert Doetzer - SEAB

Camila Luiza Cunha Bernardo Aragão - SETU

Carlos Henrique Preussler Junior - SEDEST/IAT

Carlos Movar Martins Machado - COPEL

Carlos Roberto Caetano - SECID

Cláudio Todisco Silveira - SESP

Cleber Aparecido Rastelli Navarro - COHAPAR

Cristina Manicka - SEED

Dane Cristina Dutra Woitechen - TECPAR

Daniel Marcos de Macena Martins - CASA MILITAR

Daniel Wesley Vilas Bôas Rocha - CELEPAR

Danielle Rickes Galon - SEDEST/IAT

Danilo Scalet - CELEPAR

Danio Krasniak - COPEL

Davidson Benjamim Lessa Mendes - SEFA

Deise Maria Fernandes Bezerra - SETU

Diego Nogueira - SEI

Edson Cezar Perle - COPEL

Eduardo Pugnali - SECOM

Eliana de Fátima Alves - SEIL

Elietti de Souza Vilela - SEEC

Fabiano Alves França - CEDEC

Felix Bochnia Filho - DETRAN

Fernanda Pereira Micheletti - CGE

Fernando F. Pacheco - SEI

Gizele Aparecida Tibes - COHAPAR

Gustavo Duda Mattana - FOMENTO

Gustavo Wolff Erzinger - SEIC

Ilson Augusto Rhoden - SEES

Ingrid Machado do Nascimento - SEDEF

Ismael de Oliveira - DETRAN

Jamil Abdanur Junior - SETI

Jane Cristina Lobato Vasques - SEJU

Jean Marcel Torres – SEIC

Jefferson Vinicus Meister – SEAB

João Luiz Giona Junior - SEPL

Joselene Nazareth Pereira dos Anjos - SEES

Josiane Alves de Oliveira Nogueira - SEMIPI

Josiane Servienski - SEED

Juliana Carolina Silveira Patzsch - SEDEST

Juliana Savarís Martins Machado - SANEPAR

Julio César Vieira da Rosa - SESP

Karina Ayumi Tanno - SEED

Keren de Oliveira - SETR

Kevin Luan Bossa - SETR

Laudir Rodrigues - PGE

Letícia Borba Ribas - SEED

Louise Costa e Silva Garnica - SEDEST

Luciana Mara Finger - SEJU

Luiz Eduardo Marques Halila - SECID

Luiz Felipe Leprevost - SEEC

Luiz Paulo Budal Pedroso de Almeida - CASA CIVIL

Luiz Paulo Ribeiro - SETR

Luiza Cabel Corteletti - SEAP

Manuela Toppel Portes - SEIL

Marcio Tinelli - SEES

Marco Antonio Weyand Abdanur - SEES

Marcos Junior Marini - SEPL

Marcos Yuti Kametani - SEDEF

Matias Marino da Silva - SEEC

Mayara Puchalski - FOMENTO PR

Maykon R. K. N. Marinho - SEI

Nahim Adas Neto - COHAPAR

Nivaldo Martinez Junior - AGEPAR

Osmar Ambrósio de Souza - SETI

Patricia Cherobim - SECID

Paula Gonçalves do Carmo - SECOM

Raphael Bastos Belache - SESP

Raphael Brito - SEI

Reginaldo Nogueira Guimarães Junior - COHAPAR

Renan Barbosa Lopes Ferreira - CASA CIVIL

Ricardo Marcassa Ribeiro da Silva - AGEPAR

Rita de Cássia Gorny Becher - SANEPAR

Sandra Christiane Kloser Busnello - SESA

Sonia Maria Dotto Ampessan - SESA

Tamara Zazera Rezende - SEMIPI

Tarsila Camargo Nardelli do Valle - SEFA

Thays Maschio - SEAP

Ulisses Andretta Neto - DETRAN

Valdomiro Hrysay – SECID

Vanessa Carneiro dos Anjos - SEI

Vanessa Roberta Massambani Ruthes - SEED

# INTERLOCUTORES DE OUTROS PODERES

Bruno Muller Silva - DPPR

Cíntia Aparecida Guizelini Dantas - TCEPR

Denise Ratmann Arruda Colin - MPPR

Gudrian Marcelo Loureiro de Lima - ALEP

Jedson César de Oliveira - TCEPR

João Orlando Globeski - TJPR

Luciano Bonamigo de Sousa - DPPR

Roberta A. N. Granito Diniz - MPPR

Roberto Langer - TJPR

Yara Lemes Lourenço de Oliveira Schmeil - ALEP

# PARTICIPAÇÃO ESPECIAL

**SECRETARIA DE ESTADO DA FAZENDA (SEFA)**

Márcia Cristina Rebonato do Valle - Diretora Geral

Pedro Rafahel Fernandes Lobato - Diretor adjunto DOE

Rafael Deslandes Nascimento - chefe do Departamento de Normas e Consolidação Orçamentária -DCNO

Marcela Divair Martins Evangelista - DCNO

Leticia da Costa Barbosa - DCNO

**INSTITUTO PARANAENSE DE DESENVOLVIMENTO ECONÔMICO E SOCIAL (IPARDES)**

Jorge Augusto Callado Afonso - Diretor-Presidente

Julio Takeshi Suzuki Junior - Diretor do Centro de Pesquisa

Daniel Nojima - Diretor do Centro Estadual de Estatística

Angelita Bazotti - NEPS

Francisco José Gouveia de Castro - NMDR

Jessika Lorena Lima de Queiroz - NEPS/residente técnica

Leonildo Souza - NEPS

Lenita Maria Marques - NEPS

**ASSEMBLEIA LEGISLATIVA DO PARANÁ (ALEP)**

Marcelo V Costa - Comissão de Orçamento

# LISTA DE SIGLAS

| | | |
|---|---|---|
| CADASTUR | - | Cadastro de Prestadores de Serviços Turísticos |
| CMA | - | Coordenação de Monitoramento e Avaliação |
| CAPE | - | Centro de Análise, Planejamento e Estatística da Secretaria de Estado da Segurança Pública |
| COVID-19 | - | Doença provocada pelo coronavírus SARS-CoV-2 |
| DOE | - | Diretoria de Orçamento estadual |
| DCNT | - | Doenças Crônicas Não Transmissíveis |
| ESG | - | *Environmental, Social and Governance* |
| FINEP | - | Financiadora de Estudos e Projetos |
| FJP | - | Fundação João Pinheiro |
| IAT | - | Instituto Agua e Terra - IAT |
| IDH | - | Índice de Desenvolvimento Humano |
| IBGE | - | Instituto Brasileiro de Geografia e Estatística |
| INEP | - | Instituto Nacional de Estudos e Pesquisas Educacionais Anísio Teixeira |
| IPARDES | - | Instituto Paranaense de Desenvolvimento Econômico e Social |
| IPCA | - | Índice Nacional de Preços ao Consumidor Amplo |
| LOA | - | Lei Orçamentária Anual |
| MDIC | - | Ministério do Desenvolvimento, Indústria, Comércio e Serviços |
| ODS | - | Objetivos de Desenvolvimento Sustentável |
| PIB | - | Produto Interno Bruto |
| PINTEC | - | Pesquisa sobre Inovação Tecnológica do IBGE |
| PNAD-C | - | Pesquisa Nacional por Amostra de Domicílios Contínua PNAD-C |
| PNUD | - | Programa das Nações Unidas para o Desenvolvimento |
| PPC | | Paridade de Poder de Compra |
| PPA | - | Plano Plurianual |
| PPP | - | Parceria Público Privado |
| RGInt | - | Região Intermediária do IBGE |
| RMC | - | Região Metropolitana de Curitiba |
| SEPL | - | Secretaria de Estado do Planejamento |
| SEEG | - | Sistema de Estimativas de Emissões e Remoções de Gases de Efeito Estufa |
| SHDI | - | *Subnational Human Development Index* |
| SIAFIC | - | Sistema Integrado de Finanças Públicas do Estado do Paraná (antigo SIAF) |
| SIGAME | - | Sistema Integrado de Gestão, Avaliação e Monitoramento Integrado |
| SUS | - | Sistema Único de Saúde |
| VTI | - | Valor da Transformação Industrial |

# LISTA DE GRÁFICOS


GRÁFICO 1 - COMPARAÇÃO DO NÚMERO DE ELEMENTOS DE ESTRUTURA DO PPA - PROGRAMAS, INDICADORES, AÇÕES ORÇAMENTÁRIAS E ENTREGAS - SEGUNDO OS PERÍODOS DO PPA DO ESTADO DO PARANÁ - 2012 A 2027 ..... 36

GRÁFICO 2 - PIB EM TAXAS ACUMULADAS EM QUATRO TRIMESTRES - PARANÁ - 2015-2023 ..... 38

GRÁFICO 3 - TAXA DE INVESTIMENTO E TAXA DE PRODUTIVIDADE - PARANÁ ..... 40

GRÁFICO 4 - ÍNDICE DE DESENVOLVIMENTO HUMANO (IDH) NO PARANÁ - 2019/2035 ..... 41

GRÁFICO 5 - EXPORTAÇÕES DO PARANÁ, POR GRUPO DE PRODUTOS, SEGUNDO VALORES (US$ MILHÃO) E PARTICIPAÇÃO NO TOTAL EXPORTADO - 2022 ..... 44

GRÁFICO 6 - IMPORTAÇÕES POR GRUPO DE PRODUTOS EM VALOR E PARTICIPAÇÃO NO TOTAL EXPORTADO - PARANÁ - 2022 ..... 44

GRÁFICO 7 - VALORES MÉDIOS CONTRATADOS EM SUBVENÇÃO ECONÔMICA DA FINEP, POR NÚMERO DE EMPRESAS EM MÉDIAS TRIENAIS, EM ESTADOS SELECIONADOS - 2009-2019 ..... 48

GRÁFICO 8 - DEMANDA POR TODAS AS FONTES DE ENERGIA, OBSERVADA E PROJETADAS - PARANÁ - 2019/2035 ..... 49

GRÁFICO 9 - VOLUMES FÍSICOS DA PRODUÇÃO DE BENS (EM MILHÃO DE TONELADAS), OBSERVADO E PROJETADOS - PARANÁ, 2019/2035 ..... 50

GRÁFICO 10 - ANOS MÉDIOS DE ESTUDO DA POPULAÇÃO DE 25 ANOS OU MAIS, OBSERVADO E PROJETADOS - PARANÁ - 2019/2035 ..... 53

GRÁFICO 11 - EXPECTATIVA DE VIDA ATUAL (2019) E PROJETADA PARA 2035 - PARANÁ 57

GRÁFICO 12 - ÍNDICE DE GINI (SEM RENDAS DE PROGRAMAS SOCIAIS) - PARANÁ - 2012-2021 59

GRÁFICO 13 - PADRÕES DE TAXA DE POBREZA (%) - PARANÁ - 2014-2020 ..... 59

GRÁFICO 14 - PADRÕES DE POBREZA, EM VOLUME DE PESSOAS (MIL) - PARANÁ - 2014-2020 59

GRÁFICO 15 - EMISSÃO DE $CO_2$ NO BRASIL E NOS ESTADOS - 2021 ..... 64

# LISTA DE TABELAS

TABELA 1 - VALOR PERCENTUAL DOS ÍNDICES APLICADS PARA PROJEÇÃO DE RECEITA NOS ANOS DO PPA 2024-2027 - PARANÁ ..... 28

TABELA 2 - TAXA DE CRESCIMENTO, ANUAL E ACUMULADA DE 2020 A 2035, DO PIB E PIB *PER CAPITA*, SEGUNDO CENÁRIOS DE CRESCIMENTO ECONÔMICO - PARANÁ ..... 40

TABELA 3 - COMPOSIÇÃO DO PIB DO PARANÁ, POR ANOS SELECIONADOS E SEGUNDO ATIVIDADE ECONÔMICA - 2010/2015/2020 ..... 42

TABELA 4 - QUANTIDADE E VALOR DA PRODUÇÃO AGRÍCOLA DE PRODUTOS SELECIONADOS E TOTAL DE EFETIVOS DE GALINÁCEOS E SUÍNOS, POR ANOS SELECIONADOS - PARANÁ - 2019-2021 ..... 42

TABELA 5 - COMPOSIÇÃO DO VALOR DE TRANSFORMAÇÃO INDUSTRIAL (VTI), SEGUNDO ATIVIDADES ECONÔMICAS - PARANÁ - 2018-2021 ..... 43

TABELA 6 - MUNICÍPIOS, EQUIPAMENTOS CULTURAIS E MÉDIA DE EQUIPAMENTOS POR MUNICÍPIO, SEGUNDO PORTE DE MUNICÍPIO - PARANÁ 2021 45

TABELA 7 - PARTICIPAÇÃO PERCENTUAL PELOS PRINCIPAIS EQUIPAMENTOS CULTURAIS REGISTRADOS, NÚMERO DE MUNICÍPIOS E DE EQUIPAMENTOS CULTURAIS, SEGUNDO PORTE DE MUNICÍPIOS - PARANÁ 2021 ..... 45

TABELA 8 - SERVIÇOS LIGADOS AO TURISMO, POR NÚMERO DE REGISTROS NO CADASTUR, SEGUNDO OS TIPOS DE SERVIÇOS - PARANÁ - 2019-2022 ..... 46

TABELA 9 - CRESCIMENTO DA PRODUTIVIDADE DO TRABALHO, EM PERCENTUAL, SEGUNDO ATIVIDADE ECONÔMICA - PARANÁ - 2002-2019 ..... 47

TABELA 10 - INDICADORES DO ENSINO BÁSICO NOS ANOS 2017 A 2021 - PARANÁ ..... 52

TABELA 11 - TAXA DE CONCLUSÃO E POTENCIAL (COM BASE EM 2019) DE GANHOS DE ANOS MÉDIOS DE ESTUDO DAS PESSOAS DE 25 A 29 ANOS - PARANÁ ..... 54

TABELA 12 - INDICADORES DE DISPONIBILIDADE DE ATENDIMENTO PARA SAÚDE, NO BRASIL, REGIÃO SUL E SEUS ESTADOS - 2010-2021 ..... 54

TABELA 13 - TAXAS DE MORTALIDADE GERAL, MENORES DE CINCO ANOS, MATERNA E POR ACIDENTES DE TRANSITO, NO BRASIL, REGIÃO SUL E ESTADOS SELECIONADOS, NOS ANOS 2016 A 2021 ..... 56

TABELA 14 - CRIMES E OCORRÊNCIAS POLICIAIS NO PARANÁ, POR QUANTIDADE NOS ANOS SELECIONADOS E SEGUNDO TIPOS - PARANÁ - 2018-2022 58

TABELA 15 - NÚMERO E PERCENTUAL DE DOMICÍLIOS URBANOS COM INADEQUAÇÃO, SEGUNDO OS TIPOS DE COMPONENTE E SUBCOMPONENTE - PARANÁ - 2019 ..... 60

TABELA 16 - METAS EM PERCENTUAL (5) PARA 2020 E 2035 SEGUNDO INDICADORES DE SANEAMENTO - PARANÁ ..... 61

TABELA 17 - TAXA DE DESOCUPAÇÃO E TAXA DE FORMALIZAÇÃO NO MERCADO DE TRABALHO DAS PESSOAS DE 14 ANOS OU MAIS DE IDADE, POR COR OU RAÇA, NO BRASIL E NO PARANÁ - 2021 ..... 62

TABELA 18 - TOTAL E PERCENTUAL DE PESSOAS, POR SEXO, RAÇA OU COR, SEGUNDO INDICADORES SELECIONADOS DE MERCADO DE TRABALHO - PARANÁ - 2º TRIMESTRE DE 2022 AO 1º TRIMESTRE DE 2023 ..... 62

TABELA 19 - TOTAL DE ESTABELECIMENTOS AGROPECUÁRIOS, DA AGRICULTURA FAMILIAR OU NÃO, E PERCENTUAL POR EXISTÊNCIA OU NÃO DE ENERGIA ELÉTRICA NA PROPRIEDADE, SEGUNDO O PAÍS, ESTADO DO PARANÁ E SUAS REGIÕES INTERMEDIÁRIAS - 2017 ..... 63

TABELA 20 - QUANTIDADE E ÁREA (EM HECTARES) DE UNIDADES DE CONSERVAÇÃO ESTADUAIS, POR GRUPO E SEGUNDO CATEGORIAS - PARANÁ ..... 64

# LISTA DE FIGURAS

FIGURA 1 - ESTRUTURA DO NOVO PPA 2024-2027 ..... 29

FIGURA 2 - RESUMO QUANTITATIVO DOS NÍVEIS DO PPA 2024-2027 E SEUS CMPONENTES ..... 32

# LISTA DE QUADROS

QUADRO 1 - COMPARATIVO ENTRE DOS PPAS DE 2020-2023 E 2024-2027 ..... 31

QUADRO 2 - QUANTIFICAÇÃO SINTÉTICA DA RELAÇÃO DE EIXOS, PROGRAMAS, AÇÕES ORÇAMENTÁRIASE ENTREGAS NO PPA 2024-2027 ..... 33

# SUMÁRIO


**ANTEPROJETO DE LEI** ..... 18

**APRESENTAÇÃO** ..... 24

**PANORAMA E DESAFIOS** ..... 37

DESEMPENHO ECONÔMICO RECENTE ..... 38

TENDÊNCIAS E POSSIBILIDADES DO DESENVOLVIMENTO ..... 39

ÁREAS RELEVANTES DE ATENÇÃO ..... 41

Economia e a Questão da Produtividade (Agricultura, Indústria, Serviços, Turismo) ..... 41

Infraestrutura (Energia, Transportes e Recursos Hídricos) 48

Condições Gerais de Bem-Estar (Educação, Saúde e Segurança) ..... 52

Desigualdade e Inclusão Social ..... 58

Meio Ambiente ..... 63

**O PARANÁ EM MAPAS** ..... 66

**REGIONALIZAÇÃO** ..... 79

**ANEXOS** ..... 92

ANEXO I – Eixos Programas e Ações Orçamentárias ..... 93

ANEXO II – Obrigações Especiais ..... 1.258

ANEXO III – Emendas Parlamentares ..... 1292

PLANO
PLURIANUAL
2024 · 2027 PACTO PELO FUTURO

# ANTEPROJETO DE LEI

# ANTEPROJETO DE LEI - MINUTA

Súmula: Dispõe sobre o Plano Plurianual para o quadriênio 2024 a 2027 e dá outras providências.

**Art. 1°** Institui o Plano Plurianual do Estado do Paraná para o quadriênio 2024 a 2027 - PPA 2024-2027, conforme disposto no art. 133 da Constituição Estadual do Paraná.

**Art. 2°** O Plano Plurianual 2024-2027 é o instrumento de planejamento governamental que organiza e define a estratégia de atuação da Administração Pública Estadual.

Parágrafo único. Integram a Lei do PPA 2024-2027 os seguintes documentos:

I. Apresentação;

II. Panorama e Desafios do Desenvolvimento Paranaense;

III. O Paraná em Mapas;

IV. Regionalização;

V. Anexos:

a. Anexo I - Demonstrativo de Eixos, Programas, Indicadores, Ações Orçamentárias e Entregas;

b. Anexo II - Obrigações Especiais;

c. Anexo III - Emendas.

## CAPÍTULO I
## DA ORGANIZAÇÃO DO PLANO PLURIANUAL

**Art. 3°** O PPA 2024-2027 está estruturado em três níveis:

I. Eixos;

II. Programas;

III. Ações Orçamentárias.

**Art. 4°** Os Eixos estratégicos e diretrizes que compõem o PPA 2024-2027 são os seguintes:

**I - Eficiência Administrativa:**

a) desenvolvimento de cultura institucional voltada para a gestão de resultados, eficiência da alocação de recursos públicos, sustentabilidade fiscal e busca de melhoria para a tomada de decisões;

b) promoção da eficiência da ação do setor público e redução de entraves burocráticos, estimulando uma cultura de confiança institucional entre estado e cidadão;

c) fortalecimento da transparência, do controle social e do combate à corrupção;

d) integração dos processos de planejamento e alinhamento estratégico do governo com mecanismos de monitoramento e avaliação baseados em evidências.

**II - Infraestrutura e Mobilidade:**

a) desenvolvimento urbano sustentável, ancorado no conceito de cidades inteligentes, resilientes, pacíficas e inclusivas;

b) aperfeiçoamento da governança das obras públicas e dos projetos estruturantes, bem como de sua capacidade de execução;

**III - Desenvolvimento Econômico Sustentável**

a) alinhamento dos conceitos de produtividade, rentabilidade e sustentabilidade;

b) planejamento de políticas públicas regido pela sustentabilidade econômica, ambiental e social do Estado, em consonância com os Objetivos do Desenvolvimento Sustentável (ODS).

**IV - Inclusão Social, Direitos Humanos e Cidadania:**

a) mitigação da pobreza, criação de oportunidades e respeito às demandas específicas;

b) reconhecimento das especificidades paranaenses, heterogeneidade de territórios e de públicos, quanto aos arranjos familiares, modos de vida, vivências socioeconômicas, étnicas, culturais, raciais, de gênero e situações de vulnerabilidade no âmbito da proteção e desenvolvimento social.

**V - Direitos Básicos e Bem-estar:**

a) ampliação das estratégias de melhoria da qualidade de vida da população paranaense;

b) geração de oportunidades de trabalho e renda e de estímulos à inserção no mercado de trabalho;

c) formação cidadã integral, inclusiva e de qualidade.

**Art. 5°** Os Programas organizam a atuação estadual, em conformidade com os eixos e diretrizes estratégicos, e são classificados como:

I - Finalísticos: geram bens ou serviços para a sociedade e têm objetivos bem delimitados, passíveis de aferição por indicadores de resultado coerentes com esses objetivos estabelecidos;

II - De Gestão, Manutenção e Serviços ao Estado: geram benefícios para o desempenho administrativo dos órgãos do Estado e serviços ao apoio, à gestão e à manutenção administrativa da atuação estatal estadual.

III - Obrigações Especiais: aqueles que não contribuem, de forma direta, para a manutenção, expansão ou aperfeiçoamento das ações de governo, compondo-se de Ações Orçamentárias de operações especiais.

**§1º**. Cada Programa está vinculado a um único eixo estratégico.

**§2º**. Um Programa pode ter vinculação com mais de um órgão da administração estadual.

**§3º**. Os Programas são compostos por nome e número, tipo, objetivos, órgãos executores, valores globais e indicadores de mensuração dos seus objetivos.

**§4º**. Cada indicador apresenta nome, fonte de apuração, índice de referência, polaridade, unidade de medida e resultados esperados por ano.

**Art. 6°** As Ações Orçamentárias são as estratégias de atuação governamental e instrumentos de programação dos recursos, com finalidade bem definida, para implantação dos objetivos dos Programas e podem, conforme suas características, constituir projetos, atividades ou operações especiais.

**§1º**. Cada Ação Orçamentária está vinculada a um único Programa.

**§2º**. As Ações Orçamentárias são compostas por nome e número, tipo, finalidade, órgão e unidade orçamentária executora, valores globais e entregas.

**§3º**. Podem ser previstas entregas em cada Ação Orçamentária, quantificadas anualmente e geograficamente, em que se deve esclarecer no que consiste a oferta de bens e serviços planejada ao público-alvo, seja a sociedade ou o próprio estado.

**§4º**. As entregas traduzem o bem, serviço ou obra planejada na alçada da ação orçamentária, explicitadas pelo nome, descrição, unidade de medida, fonte de apuração e quantificação regionalizada por ano.

**§5º**. A distribuição geográfica do planejamento de entregas físicas será realizada por município, sendo admitida a distribuição por Região Intermediária - RGInt do IBGE ou para todo o Estado quando não for viável a distribuição mais detalhada.

**§6º**. Ações Orçamentárias de tipo operação especial não preveem entregas físicas.

## CAPÍTULO II
## DA COMPATIBILIDADE COM AS OUTRAS LEIS ORÇAMENTÁRIAS

**Art. 7°** Os Programas e as Ações Orçamentárias representam os elementos de integração entre o Plano e o Orçamento.

Parágrafo Único. Os Programas e as Ações orçamentárias, constantes do PPA 2024-2027, são expressos com as mesmas codificações das leis orçamentárias anuais e das leis que as modifiquem.

**Art. 8º** Em atendimento à diretriz de desenvolvimento de cultura institucional voltada para a gestão de resultados, as entregas estabelecidas nas Ações Orçamentárias do PPA 2024-2027 serão observadas na elaboração do conteúdo das Leis Orçamentárias Anuais e suas alterações, as quais deverão contribuir para o seu atingimento consoante os objetivos descritos nas finalidades das Ações Orçamentárias.

**Art. 9** As estimativas de recursos dos Programas e Ações Orçamentárias constantes dos Anexos desta Lei são referenciais e foram fixadas de modo a conferir consistência ao Plano Plurianual, não se constituindo em limites à programação das despesas expressas nas leis orçamentárias anuais.

**Art. 10** Nas inclusões ou alterações de Ações orçamentárias por leis posteriores à data de aprovação desta Lei ou por processos de revisão do PPA 2024-2027, a Secretaria de Planejamento - SEPL deverá:

I - discriminar o nome e a finalidade da ação;

II - identificar a qual função, subfunção, programa, órgão e unidade orçamentária a ação orçamentária pertence;

III - explicitar o seu tipo (atividade, projeto, operação especial);

IV - prever as entregas para a ação criada, contemplando título, descrição, unidade de medida, fonte, órgão responsável e as quantidades físicas regionalizadas.

**Parágrafo único.** A previsão de entrega é obrigatória para Ações finalísticas, facultativa para aquelas de gestão e manutenção e inexistente para Ações de tipo operação especial.

**Art. 11**. As Secretarias de Estado do Planejamento e da Fazenda ficam autorizadas a instituir novas entregas dentro das ações orçamentárias existentes, desde que a entrega seja compatível com a finalidade da ação.

**Parágrafo único.** Resolução conjunta das Secretarias de Estado do Planejamento e da Fazenda estabelecerá os procedimentos e requisitos para a criação das novas entregas a serem incorporadas no conteúdo do PPA 2024-2027 e das Leis Orçamentárias.

**Art. 12** Autoriza a Secretaria de Estado do Planejamento a compatibilizar o PPA 2024-2027, por meio de procedimentos informatizados no Sistema Integrado de Gestão, Avaliação e Monitoramento Estadual - SIGAME, às atualizações promovidas por leis orçamentárias, créditos adicionais ou outros atos de alteração orçamentária.

**Art. 13** Os recursos que compreendem o Orçamento do Regime Próprio de Previdência Social do Estado do Paraná - RPPS serão detalhados exclusivamente nas Leis Orçamentárias Anuais.

## CAPÍTULO III
## DA GESTÃO DO PLANO PLURIANUAL

**Art. 14** A gestão do Plano Plurianual observará os princípios de eficiência, eficácia e efetividade, compreendendo a implementação, monitoramento, avaliação e revisão dos Programas, Indicadores, Ações Orçamentárias, Entregas e suas quantificações e resultados esperados.

**Art. 15** À Secretaria de Estado do Planejamento - SEPL cabe estabelecer normas, e procedimentos complementares para a gestão, o monitoramento, a avaliação e a revisão do PPA 2024-2027, conforme art. 10 da Lei Estadual nº 21.352, de 1º de janeiro de 2023.

**Art. 16** O Poder Executivo manterá sistema integrado de informações para apoio à gestão do PPA 2024-2027, que será atualizado permanentemente e abrangerá a execução financeira dos programas, o acompanhamento do alcance dos resultados dos indicadores e acompanhamento das entregas físicas das ações orçamentárias.

### SEÇÃO I
### REVISÃO

**Art. 17**. Autoriza o Poder Executivo a promover, por meio de decreto, adequação dos eixos e programas para alinhar a implementação do Plano à dinâmica do panorama socioeconômico, ao comportamento da receita orçamentária e aos impactos de novos compromissos que sejam assumidos pelo Estado, para o efeito de:

I - redefinição das metas de desempenho dos indicadores;

II - adequação das ações, desde que não altere sua finalidade; e

III - redefinição do quantitativo, da regionalização e das unidades de medida das metas das entregas.

§ 1º A Secretaria de Estado do Planejamento fica autorizada a promover, por resolução, as seguintes adequações:

I - incluir, excluir ou alterar as marcações transversais dos indicadores de resultado e das entregas;

II - ajustar os textos das finalidades das ações e as descrições das entregas, quando necessário para tornar a linguagem mais clara e acessível, desde que não implique alteração de sua essência;

III - atualizar os anexos desta lei a partir dos processos de revisão;

IV - detalhar a distribuição geográfica das entregas;

V - alterar a distribuição temporal das metas das entregas, desde que observado o quantitativo total estipulado inicialmente para a vigência do PPA 2024-2027; e

VI - ampliar o quantitativo das metas das entregas.

§ 2º Caberá à Secretaria de Estado do Planejamento definir os prazos, diretrizes e orientações técnicas para a realização das situações de revisão de que trata o caput desse artigo.

## SEÇÃO II
## MONITORAMENTO

**Art. 18** Plano Plurianual será monitorado anualmente para averiguação do desempenho de sua execução.

Parágrafo Único. O Poder Executivo, por meio de decreto, poderá estabelecer periodicidade inferior para o monitoramento das metas das entregas e definir outros procedimentos para o monitoramento da execução do PPA 2024-2027.

**Art.19** Para o monitoramento da execução do PPA 2024-2027, compete:

I - à Secretaria de Estado de Planejamento - SEPL consolidar as informações de monitoramento registradas no sistema próprio e dar publicidade aos resultados;

II - aos órgãos e instituições responsáveis pela execução prestar tempestivamente as informações necessárias ao Núcleo de Planejamento Setorial - NPS ou diretamente à SEPL por intermédio de acesso ao sistema próprio.

**Art. 20**. O Poder Executivo publicará, no prazo de até 90 dias após a aprovação do Plano Plurianual, o Plano atualizado, incorporando as alterações promovidas pela Assembleia Legislativa, quando for o caso.

**Art. 21**. Esta Lei entra em vigor em 1º de janeiro de 2024.

Palácio Iguaçu, do Governo do Estado do Paraná, em Curitiba,

aos 29 de setembro de 2023.

PLANO PLURIANUAL 2024 · 2027 PACTO PELO FUTURO

# APRESENTAÇÃO

# APRESENTAÇÃO

O Plano Plurianual (PPA) consiste numa das principais novidades de gestão da carta magna, pois se cria um instrumento sintético dos esforços de planejamento da Administração Pública e institucionaliza maneira de estruturar e conduzir as matérias do governo, padronizada nas três esferas federativas. Com isso, o PPA consolida num único instrumento a vontade e os interesses dos paranaenses, orientando a atuação dos gestores públicos e dos agentes sociais na implementação das políticas públicas. A proposta de PPA 2024-2027 teve como premissa: promover de forma sustentável e transparente as mudanças e o desenvolvimento econômico, social e ambiental de nosso Estado. Trata-se de um instrumento de grande importância para planejar as ações de Estado, indicando suas prioridades e iniciativas para a sociedade e instituições privadas de todos os setores da economia paranaense.

Tem-se o PPA como um instrumento de planejamento orçamentário de médio prazo com o conteúdo da ação de governo para o horizonte de quatro anos. Ademais, pode-se entendê-lo como um mecanismo de alinhamento com as diretrizes de longo prazo e de relação intermediária do médio para o curto prazo, expresso nas leis orçamentárias. Ele entrelaça a visão estratégica e a atuação tático-operacional externada em Programas, reunindo suas Ações Orçamentárias e Entregas, distribuídas regionalmente e por ano.

O presente Plano Plurianual, elaborado para o período de 2024 a 2027, teve suas bases estabelecidas em premissas essenciais: a organização dos propósitos da administração em Programas, com seus Indicadores de resultado, ações orçamentárias com entregas físicas quantificáveis regional e anualmente, bem como a integração com o orçamento e a transparência das ações de governo, identificando entregas com políticas públicas específicas e compromissos de desenvolvimento sustentável. Manteve-se como premissa a construção de um ambiente de equilíbrio fiscal e de investimentos, possibilitando maior desenvolvimento econômico e social, geração de emprego e renda, além de promover o bem-estar da população.

Para avançar na elaboração do plano, fez-se intenso trabalho de alinhamento institucional desenvolvido em conjunto com agentes de todos os órgãos e entidades da Administração Pública Estadual, Direta e Indireta, dos três Poderes e demais órgãos constitucionais autônomos. Construiu-se um plano de construção coletiva que exige coordenação e pactuação intragovernamental e com a sociedade civil. Essa coordenação é feita pela Secretaria de Estado do Planejamento (SEPL), por meio da sua Diretoria de Planejamento, especificamente, pela Coordenação de Monitoramento e Avaliação (CMA).

Na preparação desse Plano, o Governo do Paraná contou com a colaboração dos gestores e técnicos das diferentes áreas de atuação governamental, dos Poderes Executivo, Legislativo, Judiciário, Tribunal de Contas, Ministério Público e Defensoria Pública, e com a participação da sociedade por meio de consulta pública e audiência pública presencial.

Nessa proposta de PPA para os próximos quatro anos, buscou-se o aprimoramento da metodologia de elaboração do PPA paranaense, seja conceitual quanto nas dinâmicas de assessoramento e orientação. A maioria das mudanças advém da instituição de um Grupo de Trabalho com a finalidade de formular um novo modelo de elaboração para o Plano Plurianual (PPA) do Paraná, para o período de 2024-2027.

Participaram desse grupo membros de três coordenações da SEPL e membros do Instituto Paranaense de Desenvolvimento Econômico e Social (IPARDES).

Uma diferença relevante com o processo anterior foi a produção de manuais de elaboração e a reorganização do site aonde se registram e disponibilizaram todos os materiais divulgáveis do PPA. Mas, para além disso, mudanças foram estabelecidas no próprio processo de construção, tendo uma ação mais proativa e de alinhamento da SEPL em relação aos conceitos e padronizações necessárias para o desenho do PPA, bem como uma intensificação de interação dos agentes dos órgãos[1] que se engajaram e garantiram o desenvolvimento das etapas, conferindo confiança ao processo e geração de novos conhecimentos.

O processo de elaboração do PPA considerou um fluxo lógico, com seu encadeamento, propósitos, atores participantes e referências técnicas para a concepção do plano, composto de oito (8) grandes etapas e suas atividades:



1) Estabelecimento de Diretrizes;



2) Consulta Pública;



3) Diagnóstico temático setorial;



4) Programas e seus Indicadores de resultado;



5) Previsão de receitas e projeção de orçamento;



6) Ações Orçamentárias e suas Entregas;



7) Audiência Pública;



8) Validação e entrega do Anteprojeto de Lei para ALEP.

1. Utiliza-se a denominação genérica de órgão para uma unidade com atribuição específica dentro da organização do Estado, que pode ser do Poder executivo, administração direta ou indireta, sendo: uma secretaria, um órgão de regime especial, uma autarquia, uma autarquia especial, uma sociedade de economia mista, uma empresa pública, um serviço social autônomo, um órgão de outros Poderes que são constitucionalmente autônomos.

Inicia-se com a instituição de diretrizes da administração pública por meio de decreto e em reunião com todos os poderes, marcado pelo evento Pacto do Futuro em 29 de março de 2023 e a abertura da consulta pública *online*. A etapa de diretrizes gerou um Decreto Estadual nº 1.071, de 29 de março de 2023, em que cinco eixos estratégicos e suas diretrizes orientam

o encaixe de Programas do PPA e suas áreas de atuação, também elencando indicadores de referência a serem observados e avaliados pelos órgãos no seu planejamento.

A etapa de Consulta Pública realizada online entre os dias 29 de maio e 16 abril de 2023, registrou inicialmente 2.853 contribuições por cidadãos de 225 municípios, o que representa 56% de todo o Paraná. Após o tratamento dos dados, concatenando propostas semelhantes e suprimindo as duplicidades, esta etapa resultou em 1.831 propostas distintas que foram encaminhadas aos órgãos, pelas áreas em que os participantes selecionaram contribuir. As contribuições foram encaminhadas aos órgãos, podendo servir de material para sugestões à etapa diagnóstico temático setorial, ou para a construção de propostas de entregas das ações orçamentárias. Além disso, a Secretaria de Estado e do Planejamento fez reuniões *in loco*, em sete regiões/municípios, aliando espaço de consulta sobre demandas dos participantes e apresentações de suas outras iniciativas.

A etapa de Diagnóstico temático setorial se desdobrou a partir de treinamentos-oficinas com todos os interlocutores dos órgãos estaduais, em grupos de até quatro órgãos por período, de todos os Poderes. Foram 11 encontros de treinamento com CMA e equipe do IPARDES, além de avaliação e revisão dos materiais produzidos mediante troca de arquivos e assessoramento, feito pela equipe da CMA e do IPARDES. Adotou-se a metodologia do modelo lógico, diagrama 1, para construção da árvore de problemas temáticas e seus objetivos, que resultou num total de 106 árvores de problema com seus objetivos (geral e específicos).

Os encontros foram organizados para 38 órgãos com seus interlocutores, que depois deveriam disseminar para outros órgãos vinculados. Por exemplo, representantes de uma Secretaria de Estado participaram e depois deveriam disseminar para os órgãos da administração indireta (seja, serviço social autônomo, autarquia ou sociedade de economia mista) vinculados a sua secretaria. O modelo lógico, em especial seu primeiro diagrama, já é utilizado por outros entes federativos para organizar o processo de planejamento do PPA. Anteriormente não havia padronização entre o método do diagnóstico entre os órgãos e nem alinhamento conceitual.

A quarta etapa, de Programas e seus Indicadores de resultado, também implicou em dinâmicas de reuniões explicativas sobre o processo, conceitos e maneiras de criar Programas, seus objetivos e selecionar indicadores. Foram encontros com os órgãos, pelo menos duas vezes com cada um, em vários casos mais vezes, totalizando 78 reuniões, em que representantes da CMA e equipe do IPARDES estavam envolvidos no assessoramento. Esses encontros transcorriam-se como reuniões de elaboração efetiva de possibilidades de indicadores de resultados, que se fundamentavam a partir dos problemas identificados nos diagnósticos temáticos e na reavaliação sobre foco das políticas públicas para criação de programas e seus objetivos gerais.

A nova metodologia exigiu que, para cada objetivo de Programa, fosse escolhido ou concebido, ao menos, um indicador que visasse mensurar os resultados esperados, inclusive padronizando a nomenclatura do indicador de acordo com o que ele media, por exemplo, se era uma proporção ou uma taxa, uma razão ou um índice. Adicionalmente, devia ser observado os atributos dos indicadores para melhorar a sua escolha/seleção, que estão descritos no art.2º, § 3º, da Lei complementar nº 231, de 17 de dezembro de 2020.

Além disso, foi possibilitado que, tendo selecionado um indicador já mensurado por parte de outros instrumentos de reconhecimento nacional, seria marcado a ligação direta entre eles. Os instrumentos e os indicadores que poderiam ser igualmente considerados constam em anexo do Decreto Estadual nº 1.071/2023: a) indicadores do Ranking de Competitividade dos Estados; b) indicadores dos ODS que são mensurados por município no Paraná; c) indicadores do Estudo de Longo Prazo do IPARDES.

Todos esses esforços, e a avaliação de 106 diagnósticos temáticos dos órgãos, criaram 35 programas e 203 indicadores de resultado (o Programa de Obrigações Especiais não surge do processo de diagnóstico e trabalho com indicadores). O que já mostrou uma ampla mudança dos PPAs anteriores, tanto na concepção dos Programa como na seleção de indicadores, identificados até para programas de gestão.

Quanto à etapa 5, o Cenário de Receita e Despesa do Estado, a Secretaria de Estado da Fazenda e a Receita Estadual fizeram levantamentos e cálculos para previsão de arrecadação para o ano de 2024 e após a destinação das vinculações constitucionais e legais, o saldo da previsão da receita (teto orçamentário) se distribuiu entre os órgãos e unidades da administração direta e indireta, bem como dos outros poderes e órgãos constitucionalmente autônomos. Posteriormente, cada órgão partilhou seu recurso por unidade para cada ação orçamentária.

Dado essa separação para 2024, a projeção do orçamento para os 3 anos subsequentes, de 2025 a 2027, foi feita baseada na projeção de variação do Índice de Preços ao Consumidor Amplo (IPCA) de 2024, calculado e divulgado pela Fundação Instituto Brasileiro de Geografia e Estatística (IBGE), mais a projeção do PIB do ano anterior. Em cada ano é aplicado o índice sobre o valor do ano anterior, conforme tabela 1.

TABELA 1 - VALOR PERCENTUAL DOS ÍNDICES APLICADS PARA PROJEÇÃO DE RECEITA NOS ANOS DO PPA 2024-2027 - PARANÁ

| ÍNDICES | VARIAÇÃO PROJETADA DA RECEITA NO PPA POR ANO(%) | | |
|---|---|---|---|
| | 2025 | 2026 | 2027 |
| IPCA | 3,86 | 3,5 | 3,5 |
| PIB | 2,29 | 1,33 | 1,9 |
| ÍNDICE TOTAL | 6,15 | 4,83 | 5,4 |

FONTE: Banco Central do Brasil, Focus - Relatório de Mercado, 18 de agosto de 2023.

A sexta etapa de Ações Orçamentárias e suas Entregas foi conduzida por meio de reuniões de revisão e construção de conceitos do orçamento, em que cada secretaria teve apoio da equipe da CMA para avaliar os atributos necessários para construir entregas das ações. A CMA coordenou as reuniões e contou, na maioria delas, com um representante da Diretoria de Orçamento Estadual - DOE, da Secretaria de Estado da Fazenda (SEFA).

Primeiramente, era necessário identificar as ações orçamentárias existentes e se elas eram suficientes para retratar toda a missão e propósito dos órgãos e Programas aos quais estariam vinculadas. Com isso, houve a oportunidade de eliminar ações já não mais necessárias, abrir novas e alterar a caracterização/finalidade da ação orçamentária, bem como rever a qual tipo, função e subfunção elas correspondem.

Em segundo lugar, considerava-se a possibilidade de planejar entregas específicas, de que forma elas poderiam ser territorializadas e se conseguiram distinguir seus recursos de dentro da ação orçamentária. As entregas são produtos efetivos, que expressam a disponibilização de bens, serviços ou obras ao público-alvo (sociedade ou próprio Estado).

As entregas relacionam-se diretamente à finalidade das Ações Orçamentárias e ao que se realiza nos órgãos e esclarecem no que consiste a oferta governamental mensurável. No caso da territorialização, o enfoque regional na construção dos Planos Plurianuais é determinado pela Constituição Federal para que as ações de Governo tenham a capilaridade necessária para estimular o desenvolvimento em todos os espaços do Estado.

O terceiro aspecto importante dessa etapa consistiu na implementação das marcações das entregas nas seguintes questões de políticas públicas: a) Criança e Adolescente; b) Mulher; c) Igualdade racial; d) propostas dos Planos do Paraná Produtivo; e) propostas do Plano de Governo; f) os temas dos 17 Objetivos de Desenvolvimento Sustentável - ODS, e g) os indicadores do Ranking de Competitividade dos Estados. As marcações foram orientadas para serem específicas: cada entrega tinha que se relacionar diretamente com uma proposta do plano de governo e/ou focalizar em um público alvo das políticas públicas aqui identificadas.

Essa etapa mostrou inúmeras alterações até devido aos alinhamentos com o planejamento da Lei Orçamentária Anual (LOA), em termos do conceito de produto entrega física e ser vinculada às ações orçamentárias, a obrigatoriedade ou não da vinculação de territorialização com separação de recursos destinados da entrega que trouxeram questões a serem ponderadas no momento da elaboração para que o PPA não fosse tratado como um plano em nível operacional, confundindo-se com execução orçamentária, nem se engessasse o planejamento orçamentário. A estrutura do PPA 2024-207 não se alterou muito em níveis e encadeamentos, mas sim na forma de construí-lo e de associar o que o Estado planeja (figura 1).

FIGURA 1 - ESTRUTURA DO NOVO PPA 2024-2027

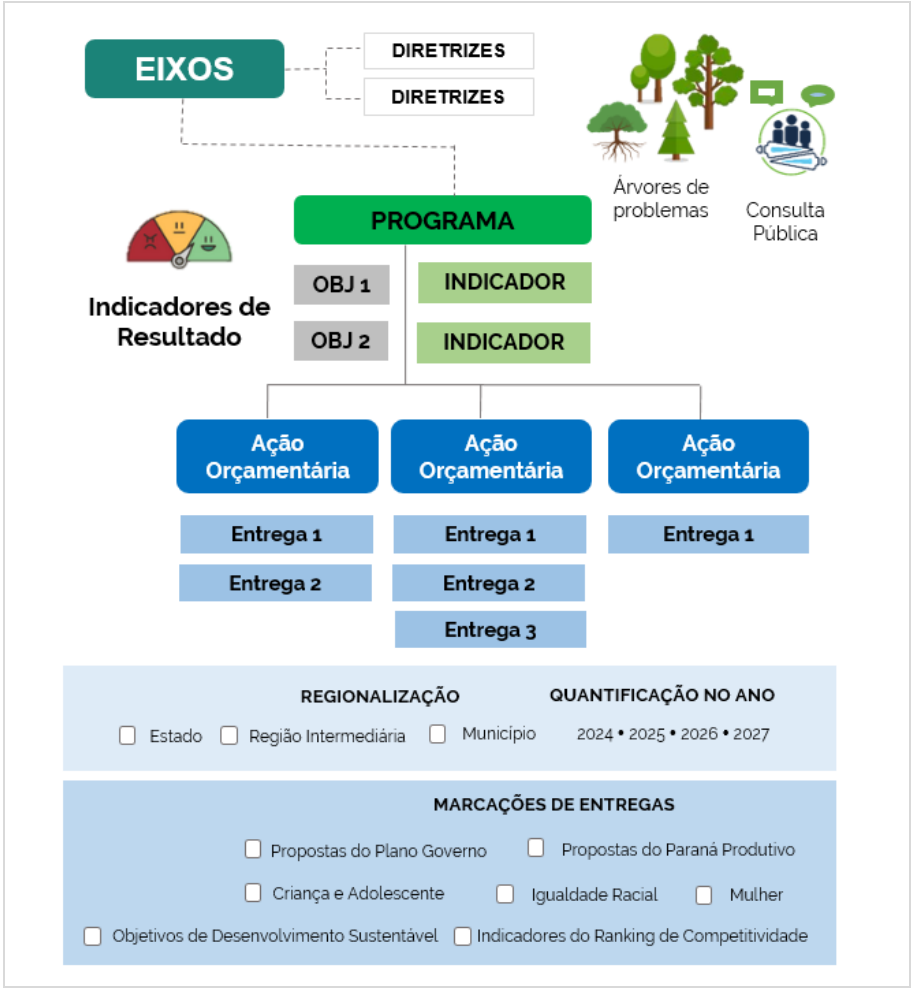


FONTE: Equipe Coordenação de Monitoramento e Avaliação - CMA/SEPL.

Mudanças na metodologia do PPA e alterações na LOA e no registro de um novo Sistema Único e Integrado de Execução Orçamentária, Administração Financeira e Controle (de novo SIAF para SIAFIC) foram realizadas concomitantemente, sendo que desdobramentos precisarão ser melhor adaptados ao longo do próximo período.

O PPA 2024-2027 do Estado do Paraná possui cinco eixos estratégicos que vinculam, 36 Programas, sendo 28 Programas Finalísticos e 7 Programas de Gestão, Manutenção e Serviços ao Estado, e um Programa de Obrigações Especiais, que não está vinculado a nenhum eixo.

O Programa de Obrigações Especiais não está conectado a nenhum eixo estratégico e não possui indicadores de resultado e nem entregas vinculadas às suas 86 ações orçamentárias, envolvendo 49 órgãos, sendo 70 Unidades Orçamentárias. Já os outros 35 programas, totalizam 202 indicadores de resultado, 285 ações orçamentárias e 1192 entregas diferentes, mas 1.324 metas de entregas para todas as ações [2], envolvendo 62 órgãos[3], 117 Unidades Orçamentárias, conteúdo que será apresentado nos anexos I e II. Tem-se também 16 ações orçamentárias do Orçamento Previdenciário, que não fazem parte do planejamento plurianual de orçamento fiscal.

Enfim, as atividades de trabalho e assessoramento dos órgãos e das equipes de assistência (CMA, IPARDES e DOE) foram feitas em arquivos e instrumentos de apoio, como planilhas, apresentações, permitindo edições de alteração e incremento conforme reuniões e avaliações ocorriam internamente nos órgãos e na interação com as equipes de assistência. Depois disso, o registro do Plano Plurianual, até a etapa seis, foi efetuado por meio do Sistema Integrado de Gestão, Avaliação e Monitoramento Estadual (SIGAME), instituído pela Resolução SEPL nº 30, de 22 de novembro de 2012. Essa ferramenta digital também será utilizada para a gestão do PPA, permitindo o seu monitoramento, avaliação e revisão, bem como as atualizações que se fizerem necessárias. É importante ressaltar também que o relatório do sistema foi refeito, sendo que alguns detalhamentos estão simplificados e reorganizados, mas se mantêm todas as informações preenchidas no sistema para a memória institucional e consulta de controle e acompanhamento.

2. Há entregas que foram pensadas para se reproduzir em mais de uma ação orçamentária, por exemplo, aquelas que as Instituições de Ensino Superior Estaduais realizam ou aquelas que os batalhões da Política Militar cumprem1191 entregas diferentes tem-se 1.324 metas de entregas para todas as ações.

3. Há órgãos de vinculados no Poder Executivo, como os Serviços Sociais Autônomos que não são identificados como unidades orçamentárias ou órgãos no orçamento fiscal, mas contribuem para a efetivação das entregas realizadas no PPA. Eles não estão sendo relacionados na contabilização de órgãos pertencentes às ações orçamentárias.

Em seguida, faz-se uma avaliação pela comparação do PPA 2020-2023 e 2024-2027 e depois uma síntese quantitativa desse PPA atual nos figura 2, quadros 1 e 2 e gráfico 1.

QUADRO 1 - COMPARATIVO ENTRE DOS PPAS DE 2020-2023 E 2024-2027

| ATRIBUTOS | PPA 2019-2023 | PPA 2024-2027 |
|---|---|---|
| Eixo estratégico e diretriz | Não existia | 5 eixos com 13 diretrizes |
| Árvore de Problemas como diagnóstico temático setorial | Não havia padrão | 106 temas identificados com problemas e objetivos de modificação |
| Programas | 22, programa unificado dos outros poderes | 36, programas individualizados para cada poder e órgão constitucionalmente autônomo |
| Indicadores | 60, nem todos os programas possuíam | 202, todos os programas possuem |
| Marcação nos indicadores | | |
| Indicadores dos ODS no Paraná | Não existia | 38 indicadores de Programa relacionados com os indicadores ODS |
| Indicadores do Ranking de Competitividade dos Estados | Não existia | 57 indicadores de Programa associados com os indicadores do Ranking |
| Estudo de longo prazo do IPARDES | Não existia | 33 indicadores de Programa associados com os indicadores do Estudo |
| Ações Orçamentárias | 342, anteriormente chamadas de iniciativas | 371 ações orçamentárias<br>285 para programas finalísticos e de gestão e manutenção,<br>86 de Obrigações Especiais |
| Entregas | 177, anteriormente chamada de meta | 1192 entregas diferentes (obras, serviços e bens) |
| Marcações nas entregas | | |
| Criança e Adolescente | Não existia | 86 entregas |
| Mulher | Não existia | 25 entregas |
| Igualdade Racial | Não existia | 23 entregas |
| Plano do Paraná Produtivo | Não existia | 60 entregas associadas |
| Elegíveis para Plano de investimentos pela alienação de participação acionária na COPEL | Não existia | 21 entregas associadas |
| Plano de Governo | Era feito acompanhamento separadamente | 502 entregas identificadas com 172 propostas do Plano de Governo |
| ODS | Não existia | 348 entregas associadas com os 17 ODS |
| Ranking de Competitividade dos Estados | Não existia | 375 entregas associadas com 62 indicadores do Ranking |

FONTE: Lei do PPA 2020-2023 e Sistema Integrado de Gestão, Avaliação e Monitoramento Integrado - SIGAME

FIGURA 2 - RESUMO QUANTITATIVO DOS NÍVEIS DO PPA 2024-2027 E SEUS COMPONENTES




FONTE: Sistema Integrado de Gestão, Avaliação e Monitoramento Integrado - SIGAME.

QUADRO 2 - QUANTIFICAÇÃO SINTÉTICA DA RELAÇÃO DE EIXOS, PROGRAMAS, AÇÕES ORÇAMENTÁRIASE ENTREGAS NO PPA 2024-2027

| EIXO | PROGRAMA NÚMERO | PROGRAMA NOME | TIPO | ÓRGÃOS | Nº DE INDICADORES | Nº DE AÇÕES ORÇAMENTÁRIAS | Nº DE ENTREGAS** |
|---|---|---|---|---|---|---|---|
| 1 - Eficiência Administrativa | 1 | ALEP Cidadã | Finalístico | ALEP | 3 | 2 | 3 |
| | 2 | Controle Externo e Melhoria da Administração Pública | Finalístico | TCEPR | 3 | 2 | 25 |
| | 3 | Poder Judiciário Efetivo e Ágil na Garantia dos Direitos | Finalístico | TJPR | 3 | 16 | 57 |
| | 4 | Ministério Público Resolutivo | Finalístico | MPPR | 4 | 2 | 5 |
| | 5 | Gestão Interinstitucional e Comunicação Governamental | Gestão, Manutenção e Serviços ao Estado | CASA CIVIL, SECOM, E-PARANÁ, FOMENTO PR, AGEPAR, CASA MILITAR, Superintendências Gerais | 2 | 14 | 20 |
| | 6 | Detran PR - Novos caminhos para Inovação | Finalístico | DETRAN PR | 4 | 2 | 9 |
| | 7 | Gestão Pública, Transparência & Compliance | Gestão, Manutenção e Serviços ao Estado | CGE | 3 | 4 | 14 |
| | 8 | Promoção da Segurança Jurídica e Eficiência na Defesa do Paraná | Gestão, Manutenção e Serviços ao Estado | PGE | 3 | 2 | 3 |
| | 9 | Paraná Mais Inovação | Finalístico | SEI, CELEPAR | 4 | 6 | 7 |
| | 10 | Pacto pelo futuro: Planejando o Paraná | Gestão, Manutenção e Serviços ao estado | SEPL, IPARDES, PARANÁ PROJETOS | 2 | 6 | 38 |
| | 11 | Bem-estar do servidor Paranaense | Gestão, Manutenção e Serviços ao Estado | SEAP | 3 | 4 | 20 |
| | 12 | Paraná: Gestão Efetiva | Gestão, Manutenção e Serviços ao Estado | SEAP, LOTEPAR | 5 | 2 | 16 |
| | 13 | Gestão Fiscal, Financeira e Orçamentária | Gestão, Manutenção e Serviços ao Estado | SEFA, REPR | 8 | 12 | 15 |

| EIXO | PROGRAMA NÚMERO | PROGRAMA NOME | TIPO | ÓRGÃOS | Nº DE INDICADORES | Nº DE AÇÕES ORÇAMENTÁRIAS | Nº DE ENTREGAS** |
|---|---|---|---|---|---|---|---|
| 2 - Infraestrutura e Mobilidade | 14 | Desenvolvimento Sustentável das Cidades | Finalístico | SECID, PARANACIDADE | 3 | 3 | 5 |
| | 15 | Desenvolvimento Integrado Metropolitano | Finalístico | AMEP | 4 | 5 | 9 |
| | 16 | Casa Fácil | Finalístico | COHAPAR | 3 | 7 | 103 |
| | 17 | Desenvolvimento da Infraestrutura e da Logística | Finalístico | SEIL, APPA, DER, FERROESTE | 13 | 20 | 121 |
| 3 - Desenvolvimento Econômico Sustentável | 19 | Universalização do Saneamento | Finalístico | SANEPAR | 4 | 2 | 5 |
| | 20 | Paraná: Estado que Empreende e Transforma | Finalístico | SEIC, JUCEPAR, IPEM, INVEST PR | 7 | 4 | 13 |
| | 21 | Paraná Mais Turismo | Finalístico | SETU, VIAJE PARANÁ | 5 | 2 | 4 |
| | 22 | Desenvolvimento Rural, Cidadania e Segurança Alimentar | Finalístico | SEAB, ADAPAR, IDR, CEASA | 10 | 21 | 49 |
| | 23 | Paraná Sustentável | Finalístico | SEDEST, IAT, SIMEPAR | 6 | 10 | 67 |
| 4 - Inclusão Social, Direitos Humanos e Cidadania | 24 | Ampliação e Promoção do Acesso à Justiça | Finalístico | DPPR | 3 | 2 | 3 |
| | 25 | Esporte Paranaense: transformando pessoas, formando vencedores | Finalístico | SEES, PARANÁ ESPORTE | 6 | 5 | 11 |
| | 26 | Justiça e Cidadania para Todos | Finalístico | SEJU | 5 | 5 | 8 |
| | 27 | Paraná Cultura e Arte | Finalístico | SEEC, CCTG, PALCOPARANÁ | 8 | 9 | 50 |
| | 28 | Paraná que Respeita e Prospera | Finalístico | SEMIPI | 11 | 5 | 26 |
| | 29 | Paraná que Cuida | Finalístico | SEDEF | 4 | 13 | 89 |

| EIXO | PROGRAMA NÚMERO | PROGRAMA NOME | TIPO | ÓRGÃOS | Nº DE INDICADORES | Nº DE AÇÕES ORÇAMENTÁRIAS | Nº DE ENTREGAS** |
|---|---|---|---|---|---|---|---|
| 5- Direitos Básicos e Bem-estar | 30 | Paraná Protegido | Finalístico | SESP, POLÍCIA MILITAR, POLÍCIA CIENTÍFICA, POLÍCIA CIVIL, POLÍCIA PENITENCIÁRIA | 11 | 27 | 198 |
| | 31 | Paraná Bombeiro: Prevenção e Atendimento a Emergências e Desastres | Finalístico | SESP, BOMBEIRO, CEDEC | 3 | 9 | 15 |
| | 32 | Educação: Transforma Paraná | Finalístico | SEED, FUNDEPAR, CEP | 13 | 21 | 54 |
| | 33 | Paraná Mais Ciência | Finalístico | SETI, TECPAR, FUNDAÇÃO ARAUCÁRIA | 6 | 5 | 19 |
| | 34 | Universidade e Sociedade | Finalístico | SETI, UEL, UEM, UEPG, UENP, UNICENTRO, UNIOESTE | 8 | 15 | 35 |
| | 35 | Cuidado Regionalizado em Saúde | Finalístico | SESA | 11 | 18 | 70 |
| | 36 | Trabalho, Qualificação e Economia Solidária | Finalístico | SETR | 7 | 3 | 7 |
| Obrigações Especiais | 99 | Obrigações Especiais | Operações Especiais | Vários | Não se aplica | 86 | Não se aplica |

FONTE: Sistema Integrado de Gestão, Avaliação e Monitoramento Integrado - SIGAME

NOTA: Utiliza-se a **denominação genérica de órgão** para uma unidade com atribuição específica dentro da organização do Estado, que pode ser do Poder executivo, administração direta ou indireta, sendo: uma secretaria, um órgão de regime especial, uma autarquia, uma autarquia especial, uma sociedade de economia mista, uma empresa pública, um serviço social autônomo, um órgão de outros Poderes que são constitucionalmente autônomos.

São oito Superintendências Gerais ligadas a governadoria, para a separação nos Programas, foi considerado o tema e assunto em que atuam. Assim, para o Programa Gestão Interinstitucional e Comunicação Governamental considerou-se quatro: Superintendência Geral de Desenvolvimento Econômico e Social (SGDES); Superintendência Geral de Diálogo e Interação Social (SUDIS); Superintendência Geral de Promoção do Equilíbrio Regional (SPER); Superintendência Geral de Relações Institucionais (SGRI). Para o Programa Desenvolvimento Sustentável das Cidades, considerou-se duas: Superintendência Geral de Apoio aos Municípios (SAM); Superintendência Geral de Articulação Regional (SAR). Para o Programa Paraná Sustentável, considerou--se uma: Superintendência Geral de Desenvolvimento das Bacias Hidrográficas (SDBH). E para o Programa Paraná que Cuida, considerou-se mais uma: Superintendência Geral de Ação Solidária (SGAS).

** Há entregas iguais que estão vinculadas em dois programas diferentes (no programa 5 e 9), porque se trata de ação e entrega de programa financiado peor empréstimo internacional.

Existem entregas padrão que são vinculadas a mais de uma ação orçamentária, no caso das ações das universidades estaduais e dos batalhões de polícia, por isso mesmo sendo 1192 entregas diferentes tem-se 1.324 metas de entregas para todas as ações.

GRÁFICO 1 - COMPARAÇÃO DO NÚMERO DE ELEMENTOS DE ESTRUTURA DO PPA - PROGRAMAS, INDICADORES, AÇÕES ORÇAMENTÁRIAS E ENTREGAS - SEGUNDO OS PERÍODOS DO PPA DO ESTADO DO PARANÁ - 2012 A 2027

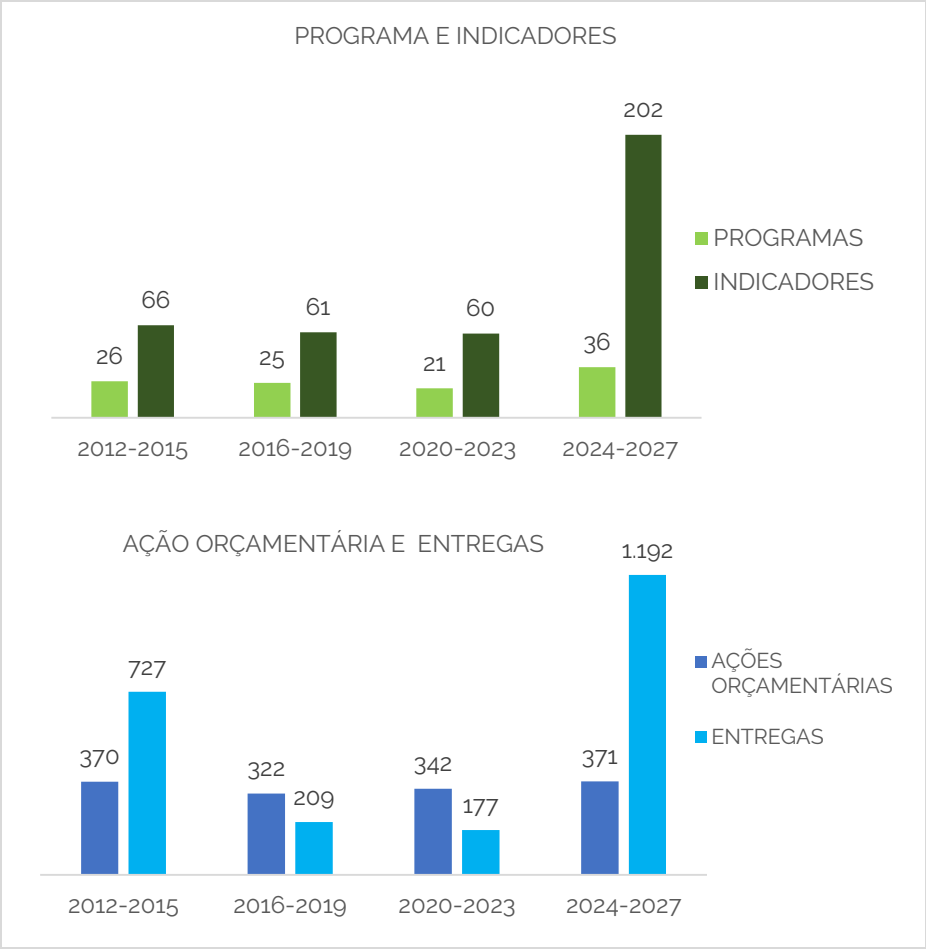


FONTE: Propostas de lei dos PPAs, 2011,2015, 2019 e 2023.
NOTA: Elaborado pela Equipe Coordenação de Monitoramento e Avaliação - CMA/SEPL.

O planejamento é atividade de natureza contínua e coletiva, num processo dinâmico e sistêmico, com uma abordagem multidisciplinar, e com iniciativas de governo passíveis de serem medidas em sua exequibilidade. Adicionalmente, sabe-se que a máquina pública está imersa nas diversas dinâmicas que são próprias a cada política pública, seus representantes na sociedade, em outras administrações públicas ou mesmo em outros poderes. Planejar requer estruturas responsáveis que compartilhem visão de governo, suas diretrizes e compromissos de cumprimento desde as simples até as mais elaboradas tarefas.

O produto final desse PPA resulta numa confluência de ideias e esforços alicerçado na formulação teórica e conceitual da equipe coordenadora, na experiência construída dos agentes participantes e, principalmente, na interação de construção desse instrumento. Esse novo PPA reorganiza a cultura de planejamento estadual. Por sua vez, tem-se a certeza de que é necessário coragem e disposição para reavaliar atividades que entram da inércia da rotina e costume, porém, com a responsabilidade de se fundamentar no conhecimento técnico. Toda construção ancorou-se no empenho da equipe da SEPL em alinhar essas visões e respeitar as especificidades dos órgãos, e no empenho dos agentes participantes de todos os outros órgãos, o que não finda com o Projeto de Lei, e sim, estende-se nas propostas de acompanhamento, revisões e avaliações do plano a serem iniciadas tão logo o PPA 2024-2027 entre em vigência.

PLANO PLURIANUAL 2024 · 2027 PACTO PELO FUTURO

# PANORAMA E DESAFIOS

## AO DESENVOLVIMENTO PARANAENSE

A fim de contextualizar linhas de programas e ações do Governo do Estado para os próximos quatro anos, esta seção apresenta um quadro geral sobre condições atuais e futuras do desenvolvimento paranaense, em suas vertentes essenciais. Para isso, apoia-se em IPARDES (2022), em aproveitamentos de respectivo documento síntese e em estudos complementares, os quais trabalham visões prospectivas em longo prazo para a economia e sociedade local. Além disso, traça observações sobre áreas diversas com um olhar abrangente a respeito da interação da administração estadual com a sociedade paranaense.

A seguir, apresenta-se breve panorama econômico dos últimos anos no Paraná para, em próxima seção, colocar objetivos de fundo, com vistas a horizontes mais largos de planejamento. Por fim, destacam-se frentes relevantes de atenção para gestão no curto e médio prazo, com vistas ao alcance desses objetivos.

## DESEMPENHO ECONÔMICO RECENTE

Assim como o país e suas regiões, o Paraná observou desde meados da década passada uma série de eventos que testaram sua resiliência e lhe impuseram desafios maiores no longo prazo. Desaceleração econômica nacional oriunda de esgotamento de política econômica, fragilização fiscal, intempéries climáticas e endemia mundial impactaram fortemente as economias regionais. Por outro lado, o quadro de restrição fiscal, em conjunto com a baixa performance, exerceu papel relevante em aparente redução de ritmo de avanço (ou mesmo, retrocesso em alguns casos) em indicadores sociais importantes.

GRÁFICO 2 - PIB EM TAXAS ACUMULADAS EM QUATRO TRIMESTRES - PARANÁ - 2015-2023

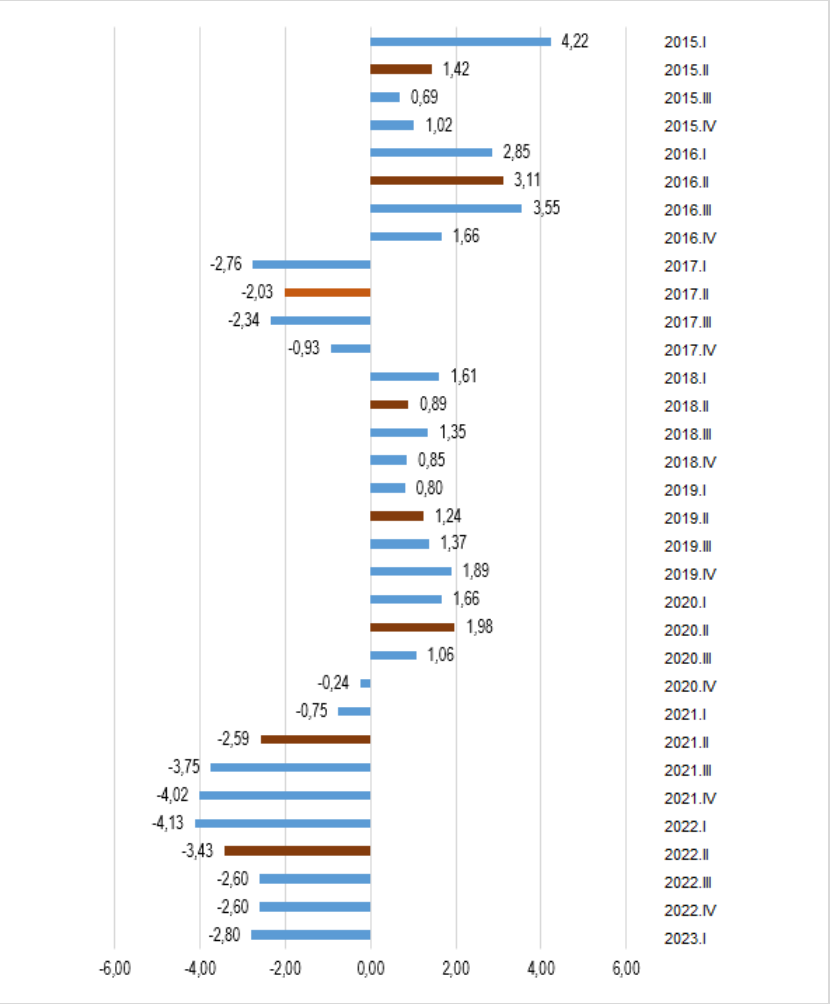


FONTE: IPARDES. Desenvolvimento Paranaense: Contexto, Tendências e Desafios. Curitiba.Julho-2022.

Além desses motivos, a economia estadual foi, à exceção do ano de 2017, severamente atingida por estiagens prolongadas, que reduziram suas safras de grãos e a produção de energia elétrica. Em adição, o conturbado contexto político-institucional no plano nacional e a política monetária restritiva entre 2015-2017 restringiram a expansão da demanda, redundando em crescimentos de -3,4% e -2,6% do PIB estadual em, 2015 e 2016, respectivamente, acompanhado de lenta recuperação nos anos seguintes, conforme gráfico 1

Em revés subsequente, o início da atual década registrou, em âmbito mundial, a COVID-19, com sua gama de consequências sociais, econômicas, culturais e históricas. A economia estadual foi duramente afetada, tendo acumulado declínio de -2,03%, para posterior e expressiva retomada no ano seguinte em 3,11%.

Do ano passado para o 2023, o progressivo retorno à normalidade das atividades econômicas do país e fundamentalmente o desempenho recorde da agropecuária veio permitindo o significativo crescimento dos últimos trimestres, principalmente em 2023.

Em termos sociais, acumulou-se situação menos favorável em termos de emprego e renda na maior parte do período, com a taxa de desocupação da mão de obra estabelecendo-se em patamares superiores a 8,0% da população e alcançando pico superior a 10,0% no auge da pandemia. Desde o início de seu arrefecimento, o mercado de trabalho vem denotando retomada, com a desocupação descendo à taxa de 5,0% em 2023, além de desde 2021 atingir níveis de ocupação superiores aos de 2019, ano anterior à pandemia. Ao mesmo tempo, acumularam-se todos os infortúnios advindos dos anos da pandemia mundial, não só em termos de condições de sanidade como em educação e geração de renda e emprego, como mencionado.

# TENDÊNCIAS E POSSIBILIDADES DO DESENVOLVIMENTO

Em que pesem os percalços recentes, o Paraná manteve sua relevância econômica no cenário nacional, alcançando, inclusive, no intervalo de sete anos, pela segunda vez, o posto de quarta maior economia regional do País, ultrapassando o Rio Grande do Sul em 2020, respondendo por 6,4% do PIB nacional. Ao mesmo tempo, segue como um dos principais exportadores, alcançando a sexta posição entre os estados e representando 6,6% das vendas externas brasileiras, em 2022.

De caminhos possíveis e objetivos centrais a serem perseguidos pelo Paraná, nos próximos anos, despontam alguns pontos de atenção sobre o que atualmente se nomina por desenvolvimento sustentável, e que são particularmente essenciais ao Estado, entre elas a do PIB *per capita*.

Esta variável representa a capacidade que uma economia possui de oferecer bens e serviços aos seus cidadãos, ao mesmo tempo que aponta para a capacidade de gerar emprego e renda, ainda que esta relação não seja empiricamente tão direta, principalmente em termos de distribuição das riquezas geradas.

Nesse quesito, o Estado ocupa atualmente a sétima posição conforme os levantamentos mais recentes do IBGE. O crescimento dessa relação depende de avanços superiores do PIB relativamente à população.

O IPARDES (2022) indica que até 2035, a partir de parâmetros macrorregionais importantes, o Paraná deve ter seus PIB e PIB *per capita* anualmente acrescidos em 2,0% e 1,4% (Tabela 2), dado um crescimento populacional de 0,94%. Com esses ritmos o Paraná deve, de um modo geral, manter seu atual *status quo* econômico no contexto nacional.

TABELA 2 - TAXA DE CRESCIMENTO, ANUAL E ACUMULADA DE 2020 A 2035, DO PIB E PIB *PER CAPITA*, SEGUNDO CENÁRIOS DE CRESCIMENTO ECONÔMICO - PARANÁ

| CENÁRIOS DE CRESCIMENTO ECONÔMICO | INDICADORES | | | |
|---|---|---|---|---|
| | PIB | | PIB *per capita* | |
| | Taxa de crescimento (%) | | Taxa de crescimento (%) | |
| | Anual | Acumulada de 2020 a 2035 | Anual | Acumulada de 2020 a 2035 |
| Tendencial | 2,0 | 40,5 | 1,4 | 26,9 |
| Avanço | | | | |
| I | 2,7 | 58,2 | 2,1 | 42,9 |
| II | 3,4 | 78,2 | 2,8 | 61,0 |

FONTE: IPARDES. Desenvolvimento Paranaense: Contexto, Tendências e Desafios. Curitiba.Julho-2022.

Segundo a tabela acima, posições superiores, em cenários de maior avanço econômico e, correspondentemente, de condições mais positivas para a sociedade paranaense, podem ser obtidas se a economia estadual ampliar alguns parâmetros fundamentais - em especial, a taxa de investimentos e a produtividade. Ao que lhe cabe, o Estado pode prover condições estruturais que propiciem o aumento de sua capacidade produtiva e, consequentemente, o aproveitamento de ciclos econômicos nacionais e internacionais.

A expansão econômica superior à tendência, nos cenários de avanço na tabela 2, poderá ser efetivada na medida em que os agentes público-privados sejam exitosos em elevar para o conjunto da economia regional os seguintes indicadores de corte macroeconômico: a taxa de investimento e poupança para 22,0% e/ou a taxa de produtividade global para mais de 1,0% ao ano (gráficos 3 e 4). O alcance simultâneo desses valores permitiria o cenário de maior crescimento.

GRÁFICO 3 - TAXA DE INVESTIMENTO E TAXA DE PRODUTIVIDADE - PARANÁ

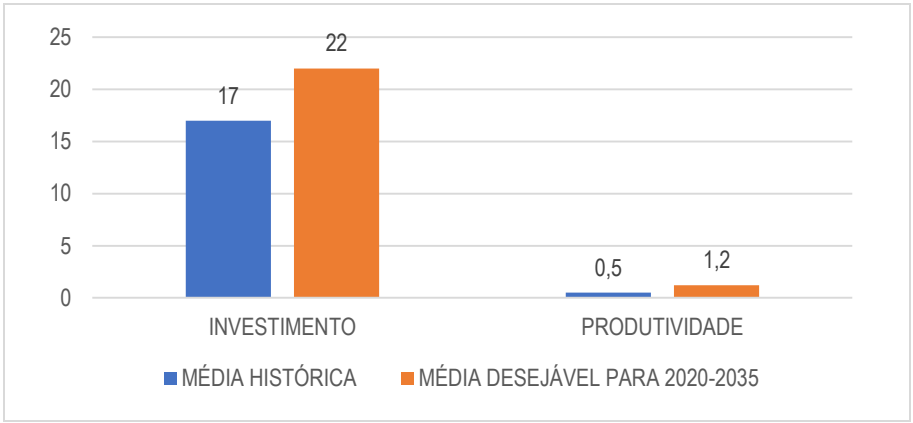


FONTE: IPARDES. Desenvolvimento Paranaense: Contexto, Tendências e Desafios. Curitiba.Julho-2022.

Por sua vez, em termos de bem-estar, o Paraná posiciona-se como o quarto Estado, pelo Índice de Desenvolvimento Humano (IDH), uma medida sintética de aspectos de saúde, educação e renda de uma sociedade, nos dados mais recentes calculados pela parceria Programa das Nações Unidas para o Desenvolvimento/Instituto de Pesquisa Econômica Aplicada/Fundação João Pinheiro (PNUD/IPEA/FJP).

O Estado apresenta algumas direções de longo prazo que lhe são naturais e podem ser otimizadas por escolhas da sociedade paranaense, de acordo com estágio de desenvolvimento e histórico das últimas décadas. Utilizando os dados do *Subnational Human Development Index* (SHDI), da Universidade de Radboud, da Holanda, o IPARDES projeta para o Estado alcançar o índice de 0,816, considerado de muito alto desenvolvimento em 2035 (gráfico 4). Entretanto, esse padrão de expansão é inferior à média observada em experiências internacionais de países com padrões semelhantes ao IDH paranaense.

GRÁFICO 4 - ÍNDICE DE DESENVOLVIMENTO HUMANO (IDH) NO PARANÁ - 2019/2035

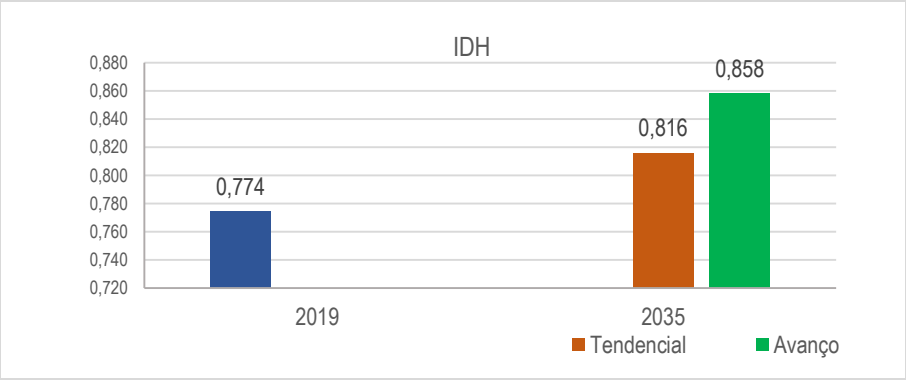


FONTE: IPARDES. Desenvolvimento Paranaense: Contexto, Tendências e Desafios. Curitiba.Julho-2022.

Um avanço mais significativo, e comparável à essas experiências, poderá ser obtido pelo Estado se forem aceleradas melhorias em algumas atuações estaduais, adiante tratadas - principalmente a da renda.

# ÁREAS RELEVANTES DE ATENÇÃO

A construção concertada entre a sociedade civil e a administração pública paranaense para o alcance, segundo a proposição acima colocada, de padrões de bem-estar superiores à sua tendência histórica, vincula-se à priorização de ações em áreas fundamentais. A manutenção das tendências mais gerais ou superação das mesmas em horizonte de longo prazo dependem dessa priorização durante os próximos ciclos de planejamento.

## Economia e a Questão da Produtividade (Agricultura, Indústria, Serviços, Turismo)

Em 2020, último ano consolidado pelo IBGE para as contas Regionais do País, o Paraná registrou seu PIB em R$ 487,9 bilhões a valores correntes, o que lhe conferiu pela segunda vez em menos de dez anos o *status* de quarta maior economia entre os Estados brasileiros.

Como em todas as economias em estágio semelhante de desenvolvimento, sua estrutura é dominada pelo setor de serviços, com mais de 60,0% da agregação de valor, seguido pelos setores de indústria e agricultura e indústria. Conforme observado na tabela 3, o significativo aumento de participação da agropecuária, indica sua importância estrutural, na medida em que anos de safra positivos permitem influenciar o desempenho anual como sua própria contribuição no PIB total.

TABELA 3 - COMPOSIÇÃO DO PIB DO PARANÁ, POR ANOS SELECIONADOS E SEGUNDO ATIVIDADE ECONÔMICA - 2010/2015/2020

| ATIVIDADE ECONÔMICA | COMPOSIÇÃO DO PIB DO PARANÁ - ANOS | | |
|---|---|---|---|
| | 2010 | 2015 | 2020 |
| Total | 100,0 | 100,0 | 100,0 |
| Agropecuária | 9,2 | 9,0 | 13,2 |
| Indústria | 28,1 | 25,4 | 26,1 |
| Serviços | 62,7 | 65,6 | 60,7 |

FONTE: Contas Nacionais Anuais, IBGE.

Basicamente, sua expansão centra-se nos grãos soja e milho, seguidos com significativa diferença à menor, por feijão e trigo (tabela 4). A pujança também advém do setor de carnes de frango e suínos, nos quais o Estado consolidou sua posição de relevância no cenário nacional. Não à toa, o assim chamado agronegócio, que integra etapas da cadeia do agro à indústria, responde a 33,0% do PIB local, segundo estudos mais recentes.

TABELA 4 - QUANTIDADE E VALOR DA PRODUÇÃO AGRÍCOLA DE PRODUTOS SELECIONADOS E TOTAL DE EFETIVOS DE GALINÁCEOS E SUÍNOS, POR ANOS SELECIONADOS - PARANÁ - 2019-2021

| VARIÁVEL | ANOS | | |
|---|---|---|---|
| | 2019 | 2020 | 2021 |
| Efetivo Animal Total | | | |
| Efetivo de Galináceos | 383.966.030 | 395.287.952 | 428.483.550 |
| Efetivo do Rebanho de Suínos | 6.838.340 | 7.022.860 | 6.694.444 |
| Quantidade Produzida (t) | | | |
| Produção Agrícola - Soja (em grão) | 16.348.364 | 20.875.792 | 19.205.802 |
| Produção Agrícola - Milho (em grão) | 16.519.549 | 15.809.775 | 10.528.860 |
| Produção Agrícola - Trigo (em grão) | 2.408.810 | 3.123.952 | 3.231.985 |
| Produção Agrícola - Feijão (em grão) | 635.728 | 624.801 | 631.295 |
| Valor da Produção (R$ 1.000,00) | | | |
| Produção Agrícola - Soja (em grão) | 18.983.351,00 | 30.916.472,00 | 48.390.242,00 |
| Produção Agrícola - Milho (em grão) | 8.117.051,00 | 12.664.965,00 | 15.040.292 |
| Produção Agrícola - Trigo (em grão) | 1.828.019,00 | 3.174.463,00 | 4.509.185 |
| Produção Agrícola - Feijão (em grão) | 1.485.262,00 | 2.150.193,00 | 2.648.198 |

FONTE: Produção Agrícola Municipal e Pesquisa da Pecuária Municipal, IBGE.

A indústria paranaense responde por 6,5% do Valor da Transformação Industrial (VTI) do País, o quarto maior entre os Estados, e mantém seu perfil concentrado nas indústrias de alimentos, automotiva e petroquímica, conjunto que responde por cerca de 48,0% do VTI em 2021.

Por outro lado, o restante da produção é razoavelmente diversificado em diversas indústrias (tabela 5), ainda que haja uma conservação de indústrias mais ligadas à disponibilidade de recursos naturais, como em madeira e papel e celulose.

TABELA 5 - COMPOSIÇÃO DO VALOR DE TRANSFORMAÇÃO INDUSTRIAL (VTI), SEGUNDO ATIVIDADES ECONÔMICAS - PARANÁ - 2018-2021

*continua*

| ATIVIDADES ECONÔMICAS | PARTICIPAÇÃO (%) - ANOS | | | |
|---|---|---|---|---|
| | 2018 | 2019 | 2020 | 2021 |
| TOTAL | 100,0 | 100,0 | 100,0 | 100,0 |
| Indústrias extrativas | 0,5 | 0,5 | 0,8 | 0,6 |
| Extração de minerais não-metálicos | 0,4 | 0,5 | 0,8 | 0,6 |
| Indústrias de transformação | 99,5 | 99,5 | 99,2 | 99,4 |
| Fabricação de produtos alimentícios | 27,9 | 28,8 | 31,0 | 27,1 |
| Fabricação de produtos do fumo | 0,0 | 0,0 | 0,6 | 0,3 |
| Fabricação de produtos têxteis | 0,9 | 0,9 | 1,0 | 1,2 |
| Confecção de artigos do vestuário e acessórios | 1,8 | 1,8 | 1,3 | 1,4 |
| Preparação de couros e fabricação de artefatos de couro, art. para viagem e calçados | 0,6 | 0,6 | 0,7 | 0,7 |
| Fabricação de produtos de madeira | 3,9 | 4,2 | 5,0 | 6,3 |
| Fabricação de celulose, papel e produtos de papel | 7,9 | 7,0 | 7,1 | 6,0 |
| Impressão e reprodução de gravações | 0,8 | 0,8 | 0,6 | 0,5 |
| Fabricação de coque, de produtos derivados do petróleo e de biocombustíveis | 11,1 | 11,0 | 9,8 | 13,0 |
| Fabricação de produtos químicos | 5,3 | 5,2 | 6,6 | 6,4 |
| Fabricação de produtos farmoquímicos e farmacêuticos | 1,1 | 1,1 | 1,4 | 1,1 |
| Fabricação de produtos de borracha e de material plástico | 2,8 | 2,7 | 2,9 | 2,6 |
| Fabricação de produtos de minerais não-metálicos | 2,2 | 2,7 | 2,9 | 3,1 |
| Metalurgia | 1,2 | 0,9 | 1,2 | 2,0 |
| Fabricação de produtos de metal, exceto máquinas e equipamentos | 3,1 | 3,0 | 3,1 | 2,8 |
| Fabricação de equipamentos de informática, produtos eletrônicos e ópticos | 1,1 | 0,8 | 0,8 | 0,7 |
| Fabricação de máquinas, aparelhos e materiais elétricos | 3,1 | 3,1 | 2,8 | 3,0 |
| Fabricação de máquinas e equipamentos | 4,4 | 4,7 | 4,7 | 5,8 |
| Fabricação de veículos automotores, reboques e carrocerias | 12,8 | 12,9 | 7,9 | 8,4 |
| Fabricação de outros equipamentos de transporte, exceto veículos automotores | 0,4 | 0,4 | 0,4 | 0,3 |
| Fabricação de móveis | 2,7 | 2,6 | 2,7 | 2,4 |
| Fabricação de produtos diversos | 1,2 | 1,4 | 1,3 | 1,3 |
| Manutenção, reparação e instalação de máquinas e equipamentos | 1,0 | 0,9 | 1,1 | 0,8 |

FONTE: Pesquisa Industrial Anual, IBGE.

Esses perfis se reproduzem na pauta de comércio exterior estadual, em que as exportações estaduais, adicionada de produtos estritamente agropecuárias, ainda com forte peso da soja (gráfico 5).

GRÁFICO 5 - EXPORTAÇÕES DO PARANÁ, POR GRUPO DE PRODUTOS, SEGUNDO VALORES (US$ MILHÃO) E PARTICIPAÇÃO NO TOTAL EXPORTADO - 2022

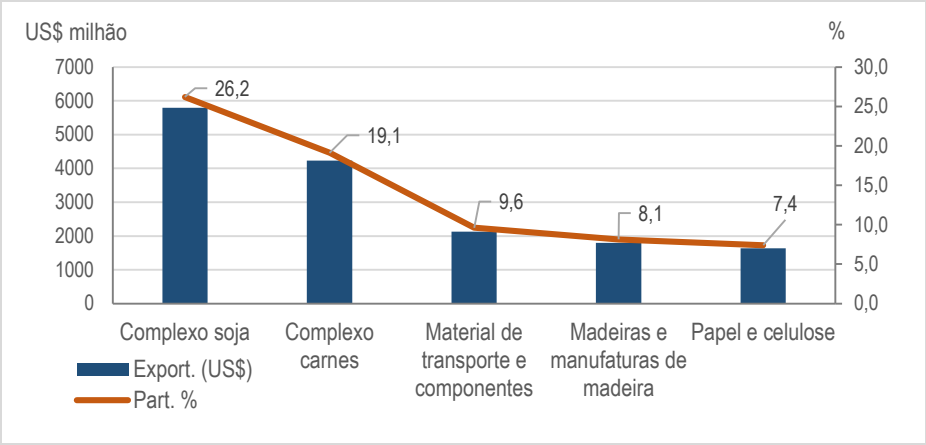


FONTE: Estatísticas de Comércio Exterior, Ministério do Desenvolvimento, Indústria, Comércio e Serviços (MDIC).

GRÁFICO 6 - IMPORTAÇÕES POR GRUPO DE PRODUTOS EM VALOR E PARTICIPAÇÃO NO TOTAL EXPORTADO - PARANÁ - 2022

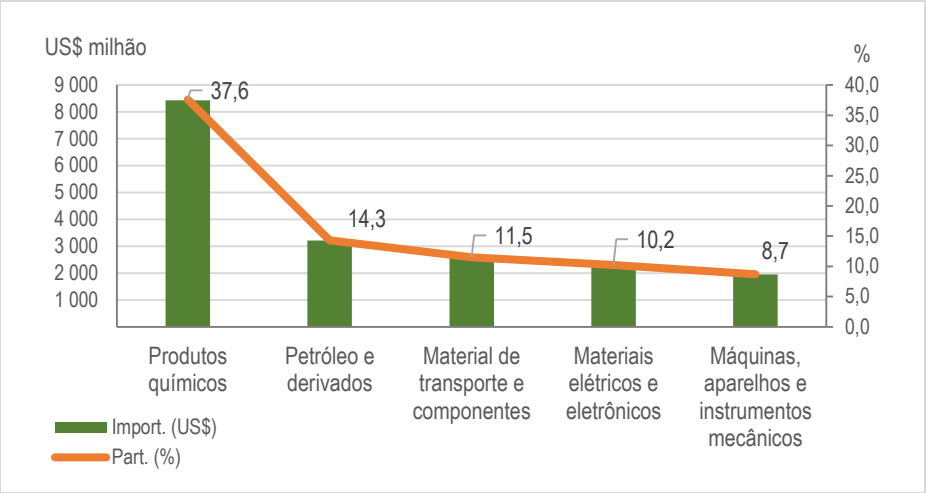


FONTE: Estatísticas de Comércio Exterior, Ministério do Desenvolvimento, Indústria, Comércio e Serviços (MDIC).

De outra forma, as importações revelam seu caráter complementar, com, essencialmente, insumos industriais mais sofisticados e outros insumos químicos atendendo as necessidades da indústria e da agricultura locais, com respectivamente, partes e peças de automóveis, materiais e equipamentos elétricos e fertilizantes ou insumos para sua produção (Gráfico 6).

No setor de serviços, as áreas de turismo e cultura apresentam potencial de expansão dos destinos tradicionais (litoral, capital e adjacências, e a área fronteiriça de Foz do Iguaçu). Há um mapeamento e sinergias construídas ao longo de vários anos pela Secretaria do Turismo no Paraná, dividido em 19 grandes áreas, envolvendo 220 municípios.

Para além dos atrativos naturais, a tarefa parece ser a de avançar no potencial de expansão, para tanto é fundamental a disponibilidade infraestrutural (inclusive, de acessos e mobilidade) e também de equipamentos culturais, aparentemente reduzido, na maior parte dos municípios, principalmente nos de menor porte (Tabela 6).

Os equipamentos culturais mais frequentes nos municípios são bibliotecas, centros culturais, depois um conjunto de outros equipamentos.

TABELA 6 - MUNICÍPIOS, EQUIPAMENTOS CULTURAIS E MÉDIA DE EQUIPAMENTOS POR MUNICÍPIO, SEGUNDO PORTE DE MUNICÍPIO - PARANÁ 2021

| PORTE DE MUNICÍPIO (habitantes) | Média de Equipamentos Culturais por Município | Número de Municípios Paranaenses | Número de Equipamentos Culturais |
|---|---|---|---|
| < 5 mil habitantes | 4,2 | 102 | 430 |
| >=5.000 a <10.000 | 5,8 | 104 | 604 |
| >=5.000 a <10.000 | 7,8 | 101 | 786 |
| >=10.000 a <50.000 | 14,4 | 57 | 823 |
| >=50.000 a <100.000 | 30,8 | 13 | 400 |
| >=100.000 a <500.000 | 32,8 | 20 | 655 |
| >= 500.000 habitantes | 101,0 | 2 | 202 |
| TOTAL | 9,8 | 399 | 3.900 |

FONTE: Sistema de Informação Cultura - Sic Cultura, Secretaria de Estado da Cultura (SEEC), 2021.

São considerados equipamentos culturais: anfiteatro; arquivo; ateliê / estúdio; auditório; biblioteca; centro comunitário/associações; centro cultural/casa de cultura; centro de documentação e pesquisa; cine teatro; cinema; circo; concha acústica; coreto; galeria de arte; livraria; museu; sala de exposição; salão para convenção; teatro; videolocadora; outros espaços. Já outros equipamentos são locais originalmente destinados para outras atividades, mas que eventualmente são utilizados para atividades culturais como por exemplo: ginásio e estádios, parques de exposição, salões paroquiais e praças públicas.

Municípios mais populosos tendem à diversificação dos equipamentos (tabela 7) e nos municípios menores há mais presença de bibliotecas e centro culturais. Mas isso se apresenta bastante diferente se comparar os grupos de municípios acima da média em que há maior diversificação e aqueles abaixo da média, com menor diversificação.

TABELA 7 - PARTICIPAÇÃO PERCENTUAL PELOS PRINCIPAIS EQUIPAMENTOS CULTURAIS REGISTRADOS, NÚMERO DE MUNICÍPIOS E DE EQUIPAMENTOS CULTURAIS, SEGUNDO PORTE DE MUNICÍPIOS - PARANÁ 2021

| PORTE DE MUNICÍPIO (habitantes) | MUNICÍPIOS COM NÚMERO DE EQUIPAMENTOS ABAIXO DA MÉDIA | | | | | | |
|---|---|---|---|---|---|---|---|
| | Percentual de participação dos principais equipamentos (%) | | | | | Número Absoluto | |
| | Bibliotecas | Centros Culturais | Outros espaços | Centro Comunitário/ Associações | Museus | Municípios | Equipamentos culturais |
| < 5 mil habitantes | 67,0 | 13,0 | 10,4 | 4,3 | 2,6 | 56 | 115 |
| >=5.000 a <10.000 | 54,5 | 11,2 | 19,1 | 3,4 | 3,4 | 59 | 178 |
| >=5.000 a <10.000 | 40,7 | 12,0 | 24,4 | 5,0 | 5,0 | 61 | 258 |
| >=10.000 a <50.000 | 27,4 | 9,3 | 35,0 | 5,1 | 8,0 | 32 | 237 |
| >=50.000 a <100.000 | 13,6 | 6,8 | 40,8 | 4,7 | 9,4 | 9 | 191 |
| >=100.000 a <500.000 | 15,5 | 6,0 | 42,3 | 3,6 | 11,3 | 10 | 168 |
| >= 500.000 | 8,6 | 6,9 | 24,1 | 5,2 | 20,7 | 1 | 58 |
| | Na | Na | Na | Na | Na | 228 | 1.205 |

*continuação*

| PORTE DE MUNICÍPIO (habitantes) | MUNICÍPIOS COM NÚMERO DE EQUIPAMENTOS ACIMA DA MÉDIA | | | | | | |
|---|---|---|---|---|---|---|---|
| | Percentual de participação dos principais equipamentos (%) | | | | | Número Absoluto | |
| | Bibliotecas | Centros Culturais | Outros espaços | Centro Comunitário/ Associações | Museus | Municípios | Equipamentos culturais |
| < 5 mil habitantes | 37,8 | 11,4 | 23,5 | 12,7 | 4,1 | 46 | 315 |
| >=5.000 a <10.000 | 43,7 | 10,8 | 18,3 | 9,6 | 3,8 | 45 | 426 |
| >=5.000 a <10.000 | 32,4 | 10,4 | 21,6 | 8,1 | 5,7 | 40 | 528 |
| >=10.000 a <50.000 | 16,2 | 7,7 | 38,6 | 8,2 | 7,5 | 25 | 586 |
| >=50.000 a <100.000 | 8,1 | 8,6 | 32,5 | 4,3 | 9,1 | 4 | 209 |
| >=100.000 a <500.000 | 9,9 | 5,7 | 35,1 | 1,4 | 8 | 10 | 487 |
| >= 500.000 | 16,7 | 9,7 | 9 | 0 | 27,1 | 1 | 144 |
| | Na | Na | Na | Na | Na | 171 | 2.695 |

FONTE: Sistema de Informação Cultura - Sic Cultura, Secretaria de Estado da Cultura (SEEC), 2021.

O CADASTUR (Cadastro de Prestadores de Serviços Turísticos), do Ministério do Turismo, é o cadastro de pessoas físicas e jurídicas que atuam no setor turístico. É obrigatório para Meios de Hospedagem, Agências de Turismo, Transportadoras Turísticas, Organizadoras de Eventos, Parques Temáticos, Acampamentos Turísticos e Guias de Turismo. O cadastro permite ao prestador atuar legalmente, de acordo com a Lei do Turismo.

No Estado, guia de turismo é o serviço ligado ao turismo que apresenta o maior número de registros, com 2.021 cadastrados em 2022, seguido por agência de turismo e transportadora turística (Tabela 7).

Verifica-se de modo geral, uma aparente margem para ampliar os serviços, principalmente os de hospedagem e de transporte turístico. Em 2022, dos 658 meios de hospedagem cadastrados, Curitiba e Foz do Iguaçu concentravam mais de 70,0% deles, sendo Foz do Iguaçu responsável por 50,3% dos registros. Em relação às transportadoras turísticas, dos 1.035 registros, Curitiba (13,5%) e Foz do Iguaçu (10,9%) também aparecem com maior número no CADASTUR, juntos, esses dois municípios concentram quase 25,0% dos registros desse serviço no Estado (Tabela 8).

TABELA 8 - SERVIÇOS LIGADOS AO TURISMO, POR NÚMERO DE REGISTROS NO CADASTUR, SEGUNDO OS TIPOS DE SERVIÇOS - PARANÁ - 2019-2022

| SERVIÇOS LIGADOS AO TURISMO REGISTRADOS NO CADASTUR (1) | NÚMERO DE REGISTROS | | | |
|---|---|---|---|---|
| | 2019 | 2020 | 2021 | 2022 |
| Guia de Turismo | 1.789 | 1.795 | 1.912 | 2.021 |
| Agência de Turismo | 1.690 | 1.711 | 1.715 | 1.908 |
| Transportadora Turística | 1.228 | 1.180 | 1.064 | 1.035 |
| Meio de Hospedagem | 705 | 751 | 753 | 658 |
| Organizadora de Eventos | 279 | 341 | 438 | 466 |
| Acampamento Turístico | 12 | 18 | 47 | 56 |
| Parque Temático | 8 | 12 | 13 | 13 |

FONTE: PARANÁ TURISMO - PRTUR.
NOTA: (1) Posição em dezembro de 2022.

Um dos grandes desafios ao País e suas economias regionais principalmente para o aumento da renda *per capita*, reside na questão da produtividade. Em geral, o ritmo do Paraná e dos Estados se assemelha ao do padrão brasileiro, de taxas bastante modestas. Observa-se ganhos da produtividade do trabalho muito expressivos na agropecuária e quase estagnados na indústria, com lento avanço em serviços (Tabela 9).

TABELA 9 - CRESCIMENTO DA PRODUTIVIDADE DO TRABALHO, EM PERCENTUAL, SEGUNDO ATIVIDADE ECONÔMICA - PARANÁ - 2002-2019

| ATIVIDADE ECONÔMICA | CRESCIMENTO DA PRODUTIVIDADE DO TRABALHO NO PERÍODO DE 2002-2019 | |
|---|---|---|
| | Anual (%) | Anual em Pontos Percentuais |
| Agropecuária | 4,88 | 0,12 |
| Indústria | 0,04 | 0,08 |
| Serviços | 0,48 | 0,72 |
| TOTAL | 0,90 | 0,90 |

FONTE: IPARDES. Desenvolvimento Paranaense: Contexto, Tendências e Desafios. Curitiba.Julho-2022.

O maior crescimento da produtividade não depende somente de mudança de perfil, mas, também (ou principalmente) de melhoria generalizada da taxa de produtividade ao longo dos diversos setores econômicos. De qualquer forma, observa-se margens para a introdução da produção de bens de maior sofisticação e intensidade tecnológica, que, inclusive, possam se refletir no perfil de suas exportações.

A propósito, modificações nessa direção auxiliariam a elevação dos padrões de produtividade, sendo particularmente importante no setor de serviços, para a qual uma economia no estágio como a da paranaense deve prosseguir rumando.

No conjunto, esse setor responde em média por mais de 60,0% do PIB estadual e do emprego gerado, segundo a Pesquisa Nacional por Amostra de Domicílios Contínua PNAD-C, relevância que o coloca como uma prioridade nos ganhos de produtividade. Tanto para os serviços como para os demais setores, tais ganhos associam-se a expansão de capital humano, ponto tocado adiante.

A aceleração da produtividade depende de uma série de condições, inclusive, de amplitude nacional, como o regime tributário, o grau de abertura econômica e o próprio crescimento econômico. Contudo, na atividade de inovação, o Paraná apresenta espaço para avanços, tendo em vista a concentração de ganhos de produtividade e as possibilidades de incremento das ações de ciência e tecnologia, a partir do sistema de Ciência e Tecnologia, representado pelas universidades e instituições públicas dedicadas à área. Segundo indicações da Pesquisa sobre Inovação Tecnológica do IBGE - PINTEC, teve início em 2000, persiste o quadro de restrição da atividade inovadora, particularmente na indústria, e, ainda, de reduzidíssima interação empresa-universidade, em apenas 1,2% das empresas, no triênio 2017-2020.

Além disso, há indícios de focalização dos recursos públicos estaduais e federais na atividade de ciência básica, ao mesmo tempo de menor acesso relativo à subvenção econômica da FINEP (Financiadora de Estudos e Projetos), diretamente voltada à inovação nas empresas, comparativamente a outros estados (gráfico 7).

GRÁFICO 7 - VALORES MÉDIOS CONTRATADOS EM SUBVENÇÃO ECONÔMICA DA FINEP, POR NÚMERO DE EMPRESAS EM MÉDIAS TRIENAIS, EM ESTADOS SELECIONADOS - 2009-2019

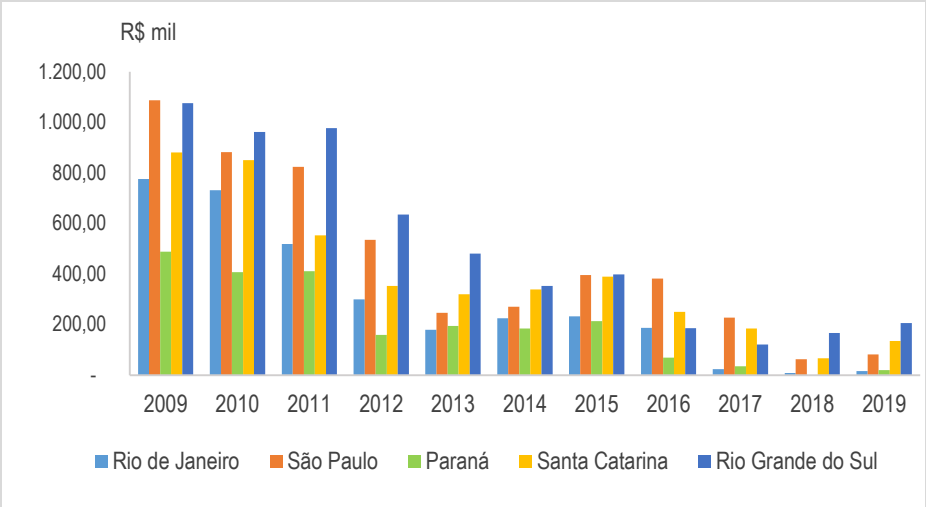


FONTES: Financiadora de Estudos e Projetos-FINEP; Cadastro Central de Empresas-CEMPRE/IBGE.
NOTAS: Elaboração do IPARDES.
A preços correntes.
Consideradas empresas e outras organizações com 10 ou mais pessoas ocupadas

Cumpre mencionar o relevante papel da educação para o atingimento de padrões econômicos mais elevados, na medida em que permite maior absorção e utilização de inovações e tecnologias. Por também corresponder à maior possibilidade de exercício de cidadania e de padrões de qualidade de vida, esta vertente é analisada adiante.

## Infraestrutura (Energia, Transportes e Recursos Hídricos)

Outra parte importante do aumento de capacidade econômica e dos ganhos de renda *per capita* deriva de investimentos, com destaque àqueles dedicados à infraestrutura, cuja disponibilidade redunda em relevantes ganhos de escala econômica, dada seu uso por ampla gama de segmentos de atividade e da sociedade. Alguns são particularmente importantes em conferir esse suporte ao crescimento futuro, como os de energia e transporte.

O Paraná possui uma matriz energética (conceito que engloba todos os tipos de energia) que é superavitária, principalmente por conta do elevado saldo positivo em energia hidroelétrica. Nesses termos específicos, um déficit significativo ocorre em energia primária referente a combustíveis fósseis, totalmente importados e que se transformam em energia secundária de combustíveis, atendendo ao Estado e outros da Região Sul e Centro Oeste.

A experiência das últimas décadas mostra que fases mais pujantes de crescimento econômico estadual implicam correspondente expansão da demanda por energia em todas as suas modalidades. Isso significa que o Paraná deve estar atento às trajetórias de sua expansão econômica, a qual deve requerer, em diferentes cenários, taxas de ampliação de necessidades de energia bastante expressivas.

A economia paranaense deve ter sua demanda energética global aumentada em 45,0% no cenário tendencial mais comportado de crescimento (gráfico 8). Em caso de avanços estruturais para possibilitar expansão mais pujante do PIB, essa demanda pode ser ampliada em até 88,0% (avanço II). Para a energia elétrica indica-se uma taxa mínima de expansão média em 2,5% ao ano.

GRÁFICO 8 - DEMANDA POR TODAS AS FONTES DE ENERGIA, OBSERVADA E PROJETADAS - PARANÁ - 2019/2035

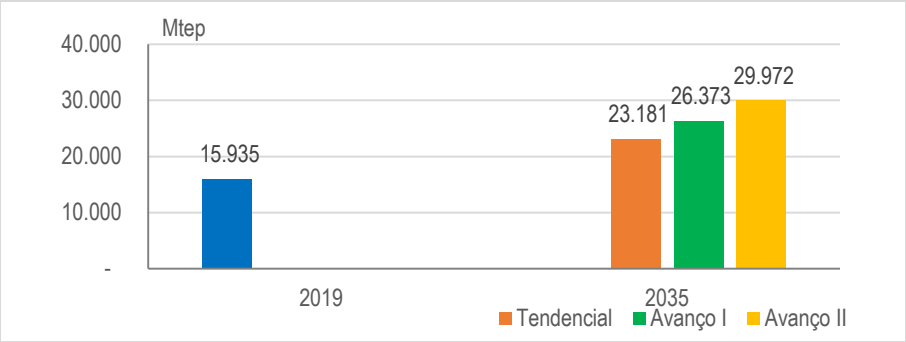


FONTE: IPARDES. Desenvolvimento Paranaense: Contexto, Tendências e Desafios. Curitiba.Julho-2022.

De todo modo, procede os seguintes apontamentos:

a) A transição energética e descarbonização devem levar razoável lapso temporal no país, dadas as condições de renda *per capita*. Mesmo com essas tendências, o uso de combustíveis fósseis deve permanecer relevante por décadas na demanda energética dos países, do Brasil e suas regiões, a propósito, mantendo a relevância da capacidade instalada em combustíveis na Região Metropolitana de Curitiba (RMC).

b) A agenda ESG (*Enviroment, Social and Governance* - Meio Ambiente, Social e Governança, em português), que envolve os tipos de práticas corporativas que devem ser adotadas por empresas no mundo todo, e o avanço tecnológico vêm oportunizando o forte crescimento em capacidade instalada nas fontes eólica e fotovoltaica.

c) O gás natural representa uma oportunidade ao setor produtivo, desde que a preços atrativos, tendo em vista os excedentes de gás, gerados especialmente nas bacias petrolíferas do litoral do Sudeste.

Considerando esses apontamentos, o esgotamento do potencial hidroelétrico e a ascensão da exigência por fontes limpas, além do potencial de geração de renda e emprego de investimentos em si, constituiriam linhas de preocupação para o Estado:

I) ampliação do acesso ao gás natural latente no país;

II) aproveitamento de oportunidades no biogás;

III) elevação do aproveitamento em biomassas e outras renováveis para a produção de biogás e eletricidade;

IV) acompanhamento da expansão da geração fotovoltaica já em curso na condição distribuída.

O mesmo prognóstico de tendência é válido para a área de transportes, para a qual, tanto o desempenho econômico prospectivo do país quanto do próprio Estado deve redundar em expressiva ampliação da demanda por essa infraestrutura.

No último caso, o estudo do IPARDES (2022) apresenta cenários básicos para volumes futuros de bens produzidos internamente (da agropecuária e da indústria), com potencial de transporte (gráfico 9).

GRÁFICO 9 - VOLUMES FÍSICOS DA PRODUÇÃO DE BENS (EM MILHÃO DE TONELADAS), OBSERVADO E PROJETADOS - PARANÁ, 2019/2035

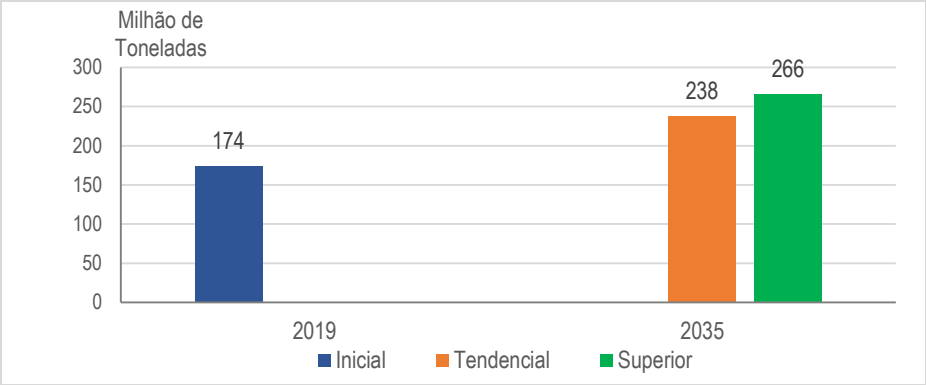


FONTE: IPARDES. Desenvolvimento Paranaense: Contexto, Tendências e Desafios. Curitiba.Julho-2022.

Com base no gráfico 9, a expansão acumulada da quantidade absoluta de bens produzidos no Estado em, respectivamente, 37,0% e 53,0% - sem contar outra parcela referente a volumes de bens que nele transitam vindas do exterior e de outras unidades da federação - ensejam relevante expansão da capacidade de transporte no Paraná.

As taxas de expansão acima não incluem o desempenho nacional e o respectivo fluxo de cargas que passam por território local, além de não tratarem do transporte de pessoas. Depreende-se daí possibilidades de expansão futura nada desprezíveis, colocando desafios em termos de monitoramento e expansão dos diversos modais no Estado.

Por isso, torna-se importante:

I) ampliação quantitativa e qualitativa do modal rodoviário (duplicação de estradas);

II) diversificação dos modais de transporte, com atenção ao ferroviário;

III) apoio em poupança e *know how* privado por meio de concessões e parcerias.

Sob o ponto de vista da infraestrutura, quanto a questão de recursos hídricos, o Paraná conta com o Plano Estadual de Recursos Hídricos (PLERH/PR), desde 1999, criado em consonância com o Sistema Estadual de Gerenciamento de Recursos Hídricos do Paraná.

O principal órgão executivo gestor paranaense, o Instituto Água e Terra (IAT), atua na implementação da política estadual de Recursos Hídricos, concebida pela Lei n.º 12.726/1999. Esse órgão é essencial para a garantia da preservação e conservação dos mais diversos mananciais de água, com o fim de fornecer água bruta em quantidade e qualidade necessárias para os mais variados usos.

Existe uma crescente pressão sobre os recursos hídricos devido à demanda das grandes concentrações populacionais urbanas, à escassez de água em algumas áreas e ao aumento progressivo da taxa de urbanização do País, que pode se aproximar de 90,0% em poucos anos. Visando traçar uma sistematização em relação aos diversos âmbitos que pressionam a demanda por água e saneamento, cabe agrupar os fatores em quatro dimensões: humana, econômica, ecossistêmica e de resiliência.

Na dimensão humana, a taxa de urbanização pressiona o consumo, considerando-se "consumo", a água que não retorna diretamente aos corpos hídricos - diferentemente da "retirada", que, por sua vez, corresponde à água bruta total (superficial ou subterrânea) captada para um algum tipo de uso.

Pela dimensão econômica, tem-se que o desenvolvimento e o avanço da urbanização provocam maior diversidade de usos, com ampliação da importância para finalidades urbanas, do uso industrial, e, também da agricultura irrigada. Nessa ótica, a Indústria é que demanda a maior parcela de consumo e o abastecimento urbano de retirada, além de contabilizar o re-tratamento, uma vez que grande parcela da água para esse último segmento retorna para os rios.

No âmbito da dimensão ecossistêmica, que tem associação com a poluição, é preciso acompanhar indicadores relacionados ao saneamento. Assim, é necessário antever e dirimir os impactos antrópicos. O tratamento de esgoto mantém-se como medida urgente também para se evitar a contaminação do solo e dos rios. Conforme o Atlas Esgotos, em 2022 o Paraná, possui um desafio em relação à coleta e tratamento de esgoto: dos 399 municípios paranaenses, 211 possuem serviço de esgotamento sanitário. O atendimento de esgoto concentra-se próximo dos grandes centros urbanos por rede coletora em funcionamento. Nas 168 cidades classificadas sem informação, habitam 8,7% da população.

A dimensão de resiliência, relacionada à vulnerabilidade do ambiente aos eventos extremos (secas e cheias), traz a preocupação de buscar soluções para minimizar a vulnerabilidade a inundações em bacias consideradas críticas.

Ademais, o potencial de armazenamento subterrâneo e a variabilidade pluviométrica devem ser observados no planejamento ao longo do tempo. Nesse sentido, destacam-se alguns apontamentos estaduais para o tema de recursos hídricos:

I) crescente pressão sobre os recursos hídricos devido à demanda das grandes concentrações populacionais urbanas, à escassez de água em algumas áreas e ao aumento progressivo da taxa de urbanização, que pode se aproximar de 90,0% em poucos anos;

II) para amenizar a pressão pelo consumo, deve-se pensar a respeito do reaproveitamento dos recursos hídricos locais e da infraestrutura hídrica existente e em obras;

III) deve-se observar indicadores relacionados à garantia de água destinada à irrigação e pecuária, para além da atividade industrial;

IV) a atividade agropecuária é a responsável pelo maior volume outorgado do Estado, chegando a 50,0% do total de outorgas em 2018. As maiores vazões outorgadas para essa atividade são das bacias localizadas mais a leste do Paraná;

v) há uma tendência de maiores vazões outorgadas nas bacias mais populosas e urbanizadas, nas bacias localizada mais ao sul do Estado, para indústria e saneamento;

VI) mantém-se o desafio em relação à coleta e tratamento de esgoto, pois persiste uma lacuna, dado o índice de atendimento de esgoto não coletado e não tratado.

## Condições Gerais de Bem-Estar (Educação, Saúde e Segurança)

No terreno das demandas sociais, as quais, em medida relevante, retroalimentam o processo de expansão econômica, destacam-se algumas linhas de ação políticas com amplos impactos na sociedade paranaense.

De modo geral, o Paraná apresenta, no contexto nacional, panorama bastante positivo de sua educação. Conta com ampla rede pública de ensino básico, do fundamental ao nível médio, adicionada de rede de universidades distribuídas no território, atendendo de modo amplo as demandas por formação superior. No ensino básico, o sistema atendeu a aproximadamente 2,482 milhões de alunos, entre 1,380 milhões no Ensino Fundamental e 428 mil no Ensino Médio, em 2022.

No aspecto qualitativo, os indicadores mais recentes vêm demonstrando importante evolução, destacando-se por um lado, declínios substanciais nas taxas de abandono e na distorção idade-série, e, por outro, continuidade de avanço no Índice de Desenvolvimento da Educação Básica - IDEB (tabela 10). Apesar das trajetórias observadas, verificam-se margens para melhoria, principalmente no ensino médio e, ainda, nos finais, particularmente na distorção idade-série.

TABELA 10 - INDICADORES DO ENSINO BÁSICO NOS ANOS 2017 A 2021 - PARANÁ

| INDICADOR | ANOS | | | | |
|---|---|---|---|---|---|
| | 2017 | 2018 | 2019 | 2020 | 2021 |
| Taxa de Abandono no Ensino Fundamental (%) | 0,9 | 0,8 | 0,5 | 0,5 | 0,2 |
| Anos Iniciais (%) | 0,1 | 0,1 | 0,1 | 0,2 | 0,1 |
| Anos Finais (%) | 2 | 1,7 | 0,9 | 1,1 | 0,5 |
| Ensino Médio (%) | 6,8 | 6,3 | 3,1 | 3,1 | 1,2 |
| Taxa de Distorção Idade Série no Ensino Fundamental (%) | 11,8 | 11,5 | 10,8 | 10,4 | 8,2 |
| Anos Iniciais (%) | 6,4 | 6,2 | 6 | 5,8 | 4,7 |
| Anos Finais (%) | 18,1 | 17,8 | 16,5 | 15,8 | 12,7 |
| Ensino Médio (%) | 22,6 | 22,4 | 18 | 18,9 | 14,3 |
| IDEB Ensino Fundamental - Anos Iniciais | | | | | |
| Rede Estadual | 6,3 | | 6,8 | | 7,1 |
| Meta Projetada | 6,5 | | 6,7 | | 6,9 |
| Rede Pública | 6,3 | | 6,4 | | 6,1 |
| Meta Projetada | 6 | | 6,3 | | 6,5 |
| IDEB - Ensino Fundamental - Anos Finais | | | | | |
| Rede Estadual | 4,6 | | 5,1 | | 5,2 |
| Meta Projetada | 4,8 | | 5,1 | | 5,3 |
| Rede Pública | 4,7 | | 5,1 | | 5,2 |
| Meta Projetada | 4,8 | | 5,1 | | 5,3 |

*continuação*

| INDICADOR | ANOS | | | | |
|---|---|---|---|---|---|
| | 2017 | 2018 | 2019 | 2020 | 2021 |
| IDEB - Ensino Médio | | | | | |
| Rede Estadual | 3,7 | | 4,4 | | 4,6 |
| Meta Projetada | | | 4,9 | | 5,1 |
| Rede Pública | ... | | ... | | ... |
| Meta Projetada | | | ... | | ... |

FONTE: Instituto Nacional de Estudos e Pesquisas Educacionais Anísio Teixeira - INEP

Nos próximos anos, o ensino básico, inicialmente, perceberá expressiva redução da demanda quantitativa por assentos escolares, em virtude do forte declínio da população jovem, inclusive aquela entre seis e dezessete anos de idade.

Pelas atuais projeções do IBGE (ainda não atualizadas com os resultados do Censo 2022), o contingente entre 06 e 17 anos deve declinar de cerca de 1,833 milhão em 2022 para 1,822 milhão em 2035, representando, inclusive, parcela inferior a 15,0% da população estadual total. Isso permitiria maior foco na qualidade do ensino, mas, ao mesmo tempo, exigirá reformulação da distribuição da oferta ao longo do território, com vistas à otimização do uso dos recursos disponíveis para a área, sem perdas na cobertura dessa demanda.

Outro espaço de atuação importante diz respeito à interrupção e/ou atrasos na escolarização, revelados por taxas de abandono e de reprovação ainda significativas e que afetam os padrões educacionais finais de parte da população adulta.

Em boa medida, uma síntese dessas condições e indicadores se expressa no número de anos médios de anos de estudo, indicador amplamente tratado pela literatura, que prognostica condições de renda, inserção em mercado de trabalho e níveis mais gerais de pobreza e desigualdade. Segundo estudo realizado pelo IPARDES (2022), projeta-se que o paranaense pode alcançar 11,7 anos médios de estudo em 2035 (gráfico 10). Isso pode ser ampliado por intervenções estatais que abranjam os desafios de permanência escolar, recuperação da escolarização incompleta e acessos a modalidades de estudo atrativas aos jovens.

GRÁFICO 10 - ANOS MÉDIOS DE ESTUDO DA POPULAÇÃO DE 25 ANOS OU MAIS, OBSERVADO E PROJETADOS - PARANÁ - 2019/2035

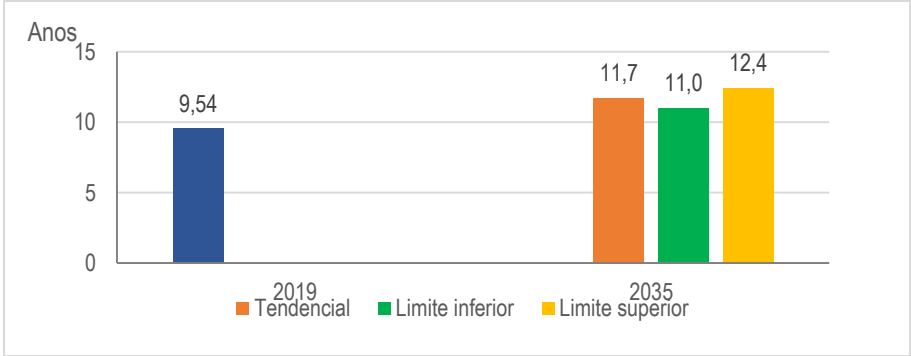


FONTE: IPARDES. Desenvolvimento Paranaense: Contexto, Tendências e Desafios. Curitiba.Julho-2022.

Especificamente, maior difusão do ensino básico demanda elevação das taxas de conclusão no ensino fundamental e principalmente no médio, para melhoria do *status* educacional da futura população adulta paranaense (tabela 11). Simuladamente, ganhos de 15 pontos percentuais na taxa de conclusão do ensino médio pode significar ganho de mais de um ano estudo para a média da população estadual com mais de 25 anos.

TABELA 11 - TAXA DE CONCLUSÃO E POTENCIAL (COM BASE EM 2019) DE GANHOS DE ANOS MÉDIOS DE ESTUDO DAS PESSOAS DE 25 A 29 ANOS - PARANÁ

| TAXA DE CONCLUSÃO | PESSOAS DE 25 A 29 ANOS | |
|---|---|---|
| | Anos Médios de Estudo | Adição Potencial de Anos Médios de Estudo |
| Ensino Fundamental | | |
| 90,0% (próximo do valor em 2019) | 12,0 | |
| 95,0% | 12,5 | 0,5 |
| 100,0% | 13,0 | 0,9 |
| Ensino Médio | | |
| 70,0% (próximo do valor em 2019) | 11,9 | |
| 85,0% | 13,3 | 1,4 |
| 100,0% | 14,7 | 2,8 |

FONTE: IPARDES. Desenvolvimento Paranaense: Contexto, Tendências e Desafios. Curitiba.Julho-2022.

Em uma de suas nuances mais relevantes, o desenvolvimento das sociedades está atrelado à expectativa de vida, a qual depende da taxa de mortalidade geral em todos os perfis etários.

O paranaense, segundo o IBGE, para o ano de 2019 (anterior à pandemia), apresenta esperança de vida de 77,9 anos, uma das mais elevadas entre os Estados, porém, atrás da de Santa Catarina. Mesmo ampliando sua expectativa para 81,3 anos de vida em 2035, o Paraná deve prosseguir, de um modo geral, assim como a experiência brasileira, atrás de países de alto desenvolvimento, por exemplo, abaixo dos atuais 82,4 anos da Noruega, que é o país de maior IDH no mundo.

O Estado apresenta estrutura ampla de atendimento às demandas por serviços de saúde, com hospitais especializados e outros da rede do Sistema Único de Saúde (SUS), em termos ambulatoriais e de emergência, distribuídos ao longo do território, incluindo rede de hospitais estaduais. Essa disponibilidade redunda em média de leitos superior à nacional e próxima à da Região Sul, nos últimos dez anos (tabela 12). Destaque-se a oferta em atenção à saúde dentária, com média estadual de dentistas por 10 mil habitantes superiores à nacional.

TABELA 12 - INDICADORES DE DISPONIBILIDADE DE ATENDIMENTO PARA SAÚDE, NO BRASIL, REGIÃO SUL E SEUS ESTADOS - 2010-2021

| INDICADOR | ANOS | | | | | |
|---|---|---|---|---|---|---|
| | 2010 | 2015 | 2018 | 2019 | 2020 | 2021 |
| Quantidade mensal média de hospitais especializados | | | | | | |
| Brasil | 1.208 | 1.035 | 1.003 | 952 | 945 | 985 |
| Sul | 111 | 87 | 90 | 89 | 92 | 93 |
| Paraná | 66 | 53 | 48 | 47 | 48 | 49 |
| Santa Catarina | 23 | 19 | 24 | 24 | 24 | 24 |
| Rio Grande do Sul | 21 | 15 | 19 | 18 | 20 | 20 |

*continuação*

| INDICADOR | ANOS | | | | | |
|---|---|---|---|---|---|---|
| | 2010 | 2015 | 2018 | 2019 | 2020 | 2021 |
| Quantidade mensal média de estabelecimentos de atendimento ambulatorial pelo SUS (1) | | | | | | |
| Brasil | 64.675 | 75.026 | 80.628 | 81.850 | 83.427 | 86.466 |
| Sul | 12.001 | 13.657 | 14.553 | 14.787 | 15.066 | 15.624 |
| Paraná | 4.586 | 4.955 | 5.103 | 5.136 | 5.136 | 5.294 |
| Santa Catarina | 3.010 | 3509 | 3.824 | 3.994 | 4.246 | 4.520 |
| Rio Grande do Sul | 4.405 | 5.192 | 5.626 | 5.657 | 5.684 | 5.810 |
| Quantidade mensal média de estabelecimentos de urgência com atendimento SUS (1) | | | | | | |
| Brasil | 7.164 | 9.939 | 10.296 | 10.347 | 10.680 | 11.002 |
| Sul | 1.364 | 1.766 | 1.830 | 1.818 | 1.859 | 1.894 |
| Paraná | 636 | 770 | 794 | 783 | 802 | 818 |
| Santa Catarina | 336 | 418 | 418 | 421 | 433 | 446 |
| Rio Grande do Sul | 392 | 578 | 618 | 615 | 624 | 630 |
| Número mensal médio de leitos de internação por 10.000 mil habitantes (1) | | | | | | |
| Brasil | 23,7 | 21,8 | 20,9 | 20,6 | 20,9 | 21,0 |
| Sul | 26,7 | 25,7 | 24,6 | 24,4 | 24,3 | 23,9 |
| Paraná | 27,2 | 24,7 | 24,0 | 23,9 | 24,2 | 23,8 |
| Santa Catarina | 24,1 | 23,3 | 21,7 | 21,5 | 21,1 | 21,2 |
| Rio Grande do Sul | 27,8 | 28,1 | 26,9 | 26,6 | 26,5 | 25,8 |

*continuação*

| INDICADOR | ANOS | | | | | |
|---|---|---|---|---|---|---|
| | 2010 | 2015 | 2018 | 2019 | 2020 | 2021 |
| Número mensal médio de odontólogos por 10.000 mil habitantes (1) | | | | | | |
| Brasil | 5,1 | 5,9 | 6,3 | 6,5 | 6,2 | 6,5 |
| Sul | 6,2 | 7,3 | 7,9 | 8,1 | 8,2 | 8,7 |
| Paraná | 7,1 | 7,8 | 8,3 | 8,4 | 8,5 | 9,1 |
| Santa Catarina | 7,2 | 7,8 | 8,6 | 8,9 | 9,1 | 9,7 |
| Rio Grande do Sul | 4,9 | 6,4 | 7,1 | 7,3 | 7,4 | 7,7 |

FONTES: Ministério da Saúde - Cadastro Nacional dos Estabelecimentos de Saúde do Brasil - CNES. Consulta realizada pelo TABNET em 16/08/2022. IBGE, Projeção da população do Brasil e Unidades da Federação por sexo e idade para o período 2010-2060.

NOTA: (1) Valores apresentados se referem à média dos 12 meses de cada ano.

À exceção do biênio 2020-2021, marcado pela pandemia da COVID-19, o Paraná vem apresentando uma taxa de mortalidade bruta relativamente estável, ainda que com patamar levemente superior desde a segunda metade da década passada (tabela 11). Proporcionalmente, a taxa está vinculada principalmente a doenças do aparelho circulatório e do aparelho respiratório nas faixas etárias mais avançadas e a neoplasias, que atingem principalmente a infância e adolescência e a idade madura, entre 45 e 64 anos. A mortalidade também está associada às causas externas, marcadamente entre os homens jovens, em virtude de homicídios e acidentes de trânsito.

Não menos importante, inclua-se a mortalidade infantil, que no Paraná, apesar de declinante, ainda se estabelece significativamente superior aos padrões observados nos países desenvolvidos. Nessa linha, observam-se taxas de mortalidade materna, ainda que inferiores ao conjunto do País, significativamente elevadas e muito superiores à média de países desenvolvidos (tabela 13).

TABELA 13 - TAXAS DE MORTALIDADE GERAL, MENORES DE CINCO ANOS, MATERNA E POR ACIDENTES DE TRANSITO, NO BRASIL, REGIÃO SUL E ESTADOS SELECIONADOS, NOS ANOS 2016 A 2021

| TAXAS DE MORTALIDADE - PAÍS, REGIÃO E UF | ANOS | | | | | |
|---|---|---|---|---|---|---|
| | 2016 | 2017 | 2018 | 2019 | 2020 | 2021 |
| Geral (por 1.000 habitantes - %) (1) | | | | | | |
| Brasil | 6,4 | 6,3 | 6,3 | 6,4 | 7,4 | 8,5 |
| Sul | 6,9 | 6,7 | 6,8 | 6,9 | 7,3 | 9,5 |
| Paraná | 6,7 | 6,4 | 6,5 | 6,5 | 7,2 | 9,7 |
| Santa Catarina | 5,8 | 5,7 | 5,8 | 5,9 | 6,4 | 8,1 |
| Rio Grande do Sul | 7,8 | 7,6 | 7,8 | 7,8 | 8,1 | 10,2 |
| Menores de Cinco Anos (Óbitos por mil nascidos vivos)(2) | | | | | | |
| Brasil | 16,4 | 15,6 | 15,2 | 15,4 | 14,0 | ... |
| Sul | 11,7 | 11,7 | 11,6 | 11,8 | 10,4 | |
| Paraná | 12,4 | 11,8 | 12,2 | 12,2 | 10,7 | ... |
| Santa Catarina | 10,3 | 11,4 | 10,8 | 10,9 | 10,5 | ... |
| Rio Grande do Sul | 11,8 | 11,9 | 11,4 | 12,1 | 9,8 | ... |

*continuação*

| TAXAS DE MORTALIDADE - PAÍS, REGIÃO E UF | ANOS | | | | | |
|---|---|---|---|---|---|---|
| | 2016 | 2017 | 2018 | 2019 | 2020 | 2021 |
| Mortalidade Materna (por 100 mil nascidos vivos)(3) | | | | | | |
| Brasil | 64,4 | 64,5 | 59,1 | 57,9 | 74,7 | ... |
| Sul | 44,2 | 38,5 | 38,2 | 38,3 | 45,6 | |
| Paraná | 50,3 | 31,7 | 38,4 | 45,5 | 52,6 | ... |
| Santa Catarina | 31,5 | 40,7 | 35,1 | 30,6 | 31,7 | ... |
| Rio Grande do Sul | 46 | 44,5 | 40,3 | 39,9 | 48,3 | ... |
| Acidentes de Trânsito (óbitos por 100 mil habitantes)(4) | | | | | | |
| Brasil | 18,2 | 17,1 | 15,7 | 15,2 | 15,4 | ... |
| Sul | 20,6 | 20,1 | 18,8 | 18,4 | 18 | ... |
| Paraná | 24,4 | 22,6 | 21,5 | 21,2 | 21,8 | ... |
| Santa Catarina | 21,9 | 21,6 | 19,6 | 20,1 | 18,7 | ... |
| Rio Grande do Sul | 16,1 | 16,7 | 15,5 | 14,6 | 13,7 | ... |

FONTES: (1) Ministério da Saúde. Microdados do Sistema de Informação sobre Mortalidade - SIM. Obtidos em https://opendatasus.saude.gov.br/dataset/sim-1979-2019 e https://opendatasus.saude.gov.br/dataset/sim-2020-2021. Data da consulta: 17/08/2022. IBGE, Projeção da população do Brasil e Unidades da Federação por sexo e idade para o período 2010-2060.
(2) CGIAE/DAENT/SVS/MS - Busca Ativa<br /<Para o período de 1990 a 1999, valores projetados pelo Ministério da Saúde/SVS/CGIAE.
(3) CGIAE/ DAENT/SVS/MS - Sistema de Informação Sobre Mortalidade (SIM) e Sistema de Informações sobre Nascidos Vivos (SINASC).
(4) Ministério da Saúde, Secretaria de Vigilância à Saúde (SVS)
NOTA: Dados preliminares.

Por isso tudo, a manutenção da tendência atual ou superação da expectativa de vida exige reduções consistentes da taxa geral de mortalidade. A meta atingível requer expressiva redução dos atuais padrões de mortalidade em todas as faixas de idade em que este evento é considerado precoce, o que possibilitaria elevação de um ano adicional à tendência calculada pelo IBGE (gráfico 11).

GRÁFICO 11 - EXPECTATIVA DE VIDA ATUAL (2019) E PROJETADA PARA 2035 - PARANÁ

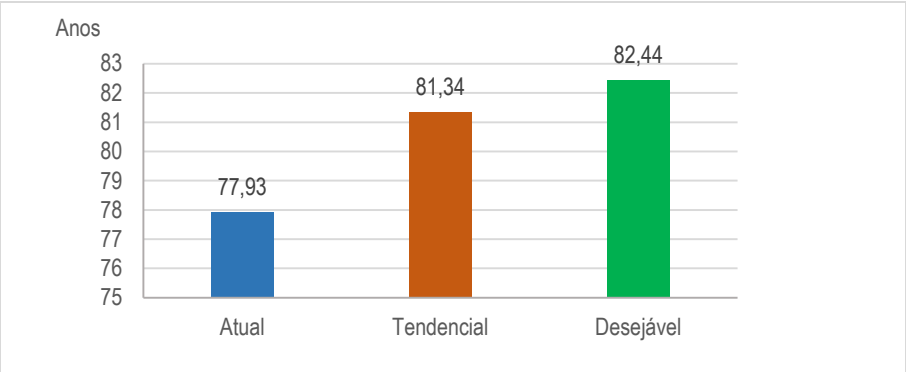


FONTE: IPARDES. Desenvolvimento Paranaense: Contexto, Tendências e Desafios. Curitiba.Julho-2022.

Em todos esses cenários, as reduções da mortalidade podem ser efetivadas com alguns focos, considerando a progressiva modificação do perfil demográfico. O maior potencial de ampliação da expectativa de vida do paranaense reside na diminuição da mortalidade por doenças crônicas não transmissíveis (DCNTs), adicionalmente, às decorrentes de causas externas. Há potencial nada desprezível para minimização de anos perdidos por mortes violentas, com benefício adicional na redução de custos envolvidos ao seu atendimento.

As simulações do estudo do IPARDES apontam ganhos expressivos a partir de:

I) redução de óbitos infantis;

I) atuação sobre doenças crônicas não transmissíveis, com destaque a neoplasias, diabetes mellitus, doenças do aparelho circulatório e doenças do aparelho respiratório;

III) diminuição de acidentes de trânsito;

IV) redução de mortes por agressões.

Esse perfil de mortalidade naturalmente demanda atenção da área de saúde, mas indica importante espaço para as de segurança pública e transportes.

Vários são os enfrentamentos demandados ao sistema de segurança pública do Paraná em todas as suas regiões e municípios, como a contenção de crimes fronteiriços, de natureza ambiental (tráfico de animais silvestres) e destacadamente aqueles relacionados à ameaça à integridade e vida humana, como agressões, estupros e o homicídios, incluindo-se aí os feminicídios e aqueles cometidos por dolo. Ao mesmo tempo, essas e outras criminalidades exigem diversas ações voltadas à manutenção do sistema prisional e à otimização da capacidade e instrumentalização de toda a corporação, entre as polícias militar e civil, que, ao fim e ao cabo, proporcionem a diminuição da criminalidade de um modo geral, ampliem a sensação de segurança do cidadão e melhorem a condição de reinserção dos egressos do sistema carcerário, após cumprimento penal, na sociedade, entre outros pontos.

Nos últimos anos, o Paraná vem registrando evolução positiva em algumas temáticas, assim como tem percebido a manutenção de desafios em outras. São os casos de, em termos absolutos, de crimes de ameaça, de roubo e de furtos de veículos, conforme visto na tabela 14. Por outro lado, observa-se a relativa manutenção ou expansão em estupros, lesão corporal e estelionatos.

TABELA 14 - CRIMES E OCORRÊNCIAS POLICIAIS NO PARANÁ, POR QUANTIDADE NOS ANOS SELECIONADOS E SEGUNDO TIPOS - PARANÁ - 2018-2022

| TIPOS DE CRIMES E OCORRÊNCIAS | QUANTITATIVO | | | | |
|---|---|---|---|---|---|
| | 2018 | 2019 | 2020 | 2021 | 2022 |
| Armas de Fogo Apreendidas | 6.267 | 6.150 | 7.099 | 6.640 | 6.212 |
| Crimes de Ameaça | 110.917 | 115.578 | 96.849 | 97.496 | 97.457 |
| Crimes de Estelionato | 29.856 | 40.701 | 69.682 | 113.337 | 130.869 |
| Crimes de Estupro | 6.691 | 6.828 | 5.670 | 5.684 | 6.052 |
| Crimes de Furto | 172.033 | 156.034 | 140.470 | 156.799 | 176.170 |
| Crimes de Lesão Corporal | 64.417 | 67.923 | 58.245 | 58.821 | 60.670 |
| Crimes de Roubo | 60.096 | 48.824 | 33.280 | 26.621 | 25.510 |
| Furtos de Veículos | 17.678 | 16.022 | 12.058 | 11.617 | 13.736 |
| Ocorrências Envolvendo Tráfico de Drogas | 11.869 | 12.414 | 13.813 | 12.400 | 10.067 |
| Ocorrências Envolvendo Uso/Consumo de Drogas | 16.172 | 15.063 | 12.803 | 11.400 | 8.880 |
| Perturbação do Sossego/Tranquilidade | 28.994 | 31.850 | 34.289 | 31.795 | 31.418 |
| Roubos de Veículos | 7.885 | 5.784 | 4.454 | 4.031 | 3.500 |

FONTE: Secretaria de Estado da Segurança Pública - SESP

Em termos de uma variável sensível e de particular importância para a longevidade, observa-se certa estabilidade na taxa de homicídios. Conforme a Secretaria de Estado da Segurança Pública/Centro de Análise, Planejamento e Estatística (SESP/CAPE) a mesma situa-se na faixa de 16,5 a cada 100 mil habitantes, colocando o Estado entre os de menor incidência nesse tipo de ocorrência criminal. De todo modo, permanece espaço para sua redução, destacadamente entre pessoas de 15 a 34 anos, o que, além da preservação da vida em si, significa margens relevantes de expansão na expectativa de vida do paranaense, conforme já destacado.

## Desigualdade e Inclusão Social

Os indicadores globais referentes ao bem-estar e às condições sociais do Paraná revelam importantes avanços ao longo dos dois últimos decênios, sintetizados no IDH. Ao longo das últimas décadas verificou-se progressiva redução de desigualdade no País e no Estado, advinda, entre outras razões, de avanços não desprezíveis na área educacional. Contudo, veio sendo patente a desaceleração das melhorias distributivas, de pobreza e de bem-estar em geral desde meados da década passada - em medida importante, vinculada ao fraco desempenho econômico nacional, e, em outras áreas, por aparente estagnação de avanços, como em saúde, que se reflete em desaceleração da evolução do IDH, tanto em termos nacionais e regionais, desde 2015, segundo cálculos de PNUD/FJP.

Na questão específica da distribuição de renda, de redução da pobreza e longevidade, há que se buscar por pontos abaixo reiterados:

I) ampliação do crescimento econômico;

II) elevação dos padrões educacionais, com especial atenção às camadas menos favorecidas;

III) redução da mortalidade em suas principais causas.

A evolução mais recente dos índices de concentração de rendimentos das famílias responde, em boa medida, a alterações estruturais efetivas na área educacional, que devem prosseguir produzindo impactos positivos sobre a desigualdade po um tempo. Contudo, verifica-se recrudescimento da concentração e desaceleração de ganhos, num horizonte mais longo (gráfico 12), oriundos, principalmente, da dificuldade de retomada de ciclos virtuosos de crescimento econômico.

GRÁFICO 12 - ÍNDICE DE GINI (SEM RENDAS DE PROGRAMAS SOCIAIS) - PARANÁ - 2012-2021

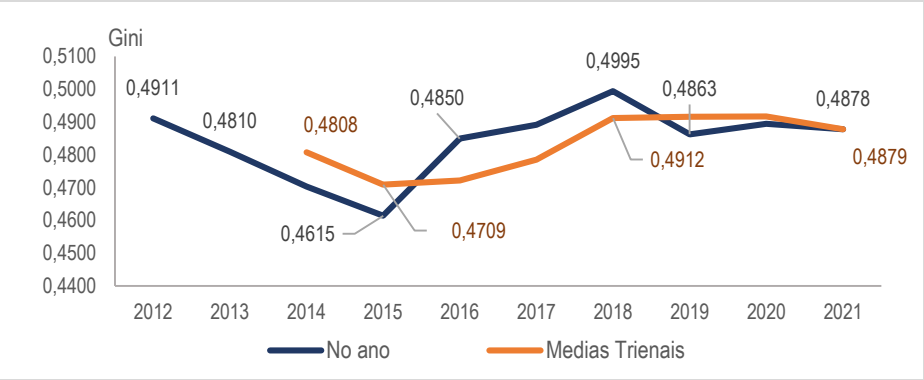


FONTE: Pesquisa Nacional por Amostra de Domicílios Continua - PNAD-C (anual e trimestral), IBGE.

Em razão disso, sugere-se, por prudência, considerar um cenário de persistência ou de reduções marginais dos parâmetros atuais de desigualdade (inclusive, de volumes, dada a desaceleração demográfica) para dimensionamentos futuros de políticas e programas sociais por parte do estado - por exemplo, educacionais, de complementação de renda e de geração de emprego. Essa postura é particularmente importante para as camadas em níveis de pobreza, as quais apresentaram na década passada elevações expressivas em termos de taxa e de contingentes, principalmente aquelas em níveis mais precários, abaixo de US$ 1,9 PPC (Paridade do Poder de Compra) ao dia (gráfico 13 e 14).

GRÁFICO 13 - PADRÕES DE TAXA DE POBREZA (%) - PARANÁ - 2014-2020

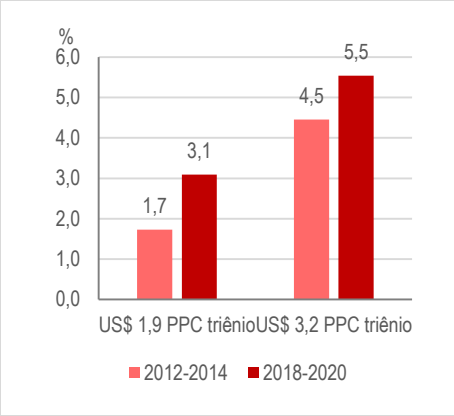


GRÁFICO 14 - PADRÕES DE POBREZA, EM VOLUME DE PESSOAS (MIL) - PARANÁ - 2014-2020

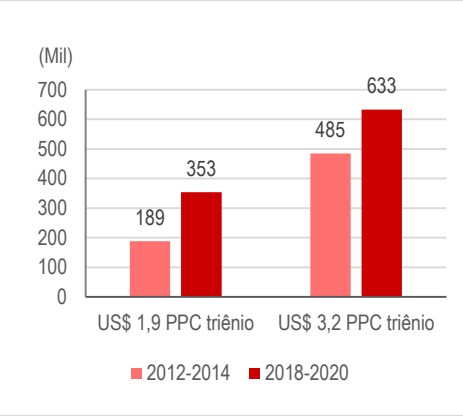


FONTE: Pesquisa Nacional por Amostra de Domicílios Contínua - PNADC anual, IBGE.
NOTA: Elaboração do IPARDES.
PPC: Paridade de Poder de Compra

Essa hipótese de trabalho se estende a diversas nuances da desigualdade - exemplarmente, nas condições de habitação. A renda média domiciliar pode explicar a qualidade construtiva dos domicílios, sua adequação ao volume de moradores e a proporção que eventual situação de aluguel do imóvel representa no orçamento das famílias.

Esses pontos integram o cálculo do déficit habitacional elaborado pela FJP a partir de pesquisa suplementar da PNAD-C, que anota para o Paraná de 6,1%, referente a um volume próximo a 247 mil domicílios no ano de 2019. Nessa pesquisa há números para as grandes regiões do País, mas não para os estados no tocante aos rendimentos médios observados para os domicílios. Na Região Sul, desse déficit 25,8% dos domicílios apresentam remunerações de até 01 salário mínimo, 40,1% entre 01 e 02 salários mínimos e 17,6% entre 02 e 03 salários mínimos. Provavelmente, o Paraná possui perfil semelhante ou de números um pouco superiores, tendo em vista as melhores condições distributivas de Santa Catarina, influenciando para baixo a média regional. O ponto relevante é o fato da situação de déficit concentrar-se nas faixas de menor renda da população.

Em outra linha de abordagem, de apuração de características como aspectos de infraestrutura urbana e edilícias no meio urbano, além de posse do domicílio, a FJP registra nos últimos anos pelo menos 30,0% e, em particular no ano de 2019, 35,2% dos domicílios, equivalentes a cerca de 1,242 milhão de unidades, apresentando algum tipo de inadequação (tabela 12).

O poder público deverá estar atento às maiores carências implícitas nesses números, associadas principalmente ao saneamento básico, em que 20,5% apresentam inadequações em armazenamento de água, 7,0% em esgotamento sanitário e 5,8% em abastecimento de água (tabela 15).

TABELA 15 - NÚMERO E PERCENTUAL DE DOMICÍLIOS URBANOS COM INADEQUAÇÃO, SEGUNDO OS TIPOS DE COMPONENTE E SUBCOMPONENTE - PARANÁ - 2019

| COMPONENTE E SUBCOMPONENTE DE INADEQUAÇÃO | DOMICÍLIOS URBANOS COM INADEQUAÇÃO - 2019 | |
|---|---|---|
| | Número de Domicílios | Participação no total de Domicílios Urbanos (%) |
| Inadequação domiciliar | 1.242.221 | 35,2 |
| Infraestrutura urbana | 466.687 | 13,2 |
| Esgotamento sanitário | 247.398 | 7,0 |
| Abastecimento de água | 203.159 | 5,8 |
| Carências edilícias | 820.761 | 23,3 |
| Cobertura inadequada | 66.653 | 1,9 |
| Piso inadequado | 432 | 0,0 |
| Insuficiência de cômodos | 70.940 | 2,0 |
| Armazenamento de água inadequado | 722.135 | 20,5 |
| Fundiárias | 126.699 | 3,6 |

FONTE: Fundação João Pinheiro, por meio da Pesquisa Nacional por Amostra de Domicílios.

De fato, em contexto mais amplo, o Estado apresenta margem ainda razoável para ampliação do sistema de saneamento, destacadamente para o esgotamento sanitário, em que 25,0% dos domicílios paranaenses não possuem disponibilidade adequada, seja por rede de coleta ou por fossa séptica (tabela 16).

TABELA 16 - METAS EM PERCENTUAL (5) PARA 2020 E 2035 SEGUNDO INDICADORES DE SANEAMENTO - PARANÁ

| INDICADORES | ANO | |
|---|---|---|
| | 2020 | 2035(1) |
| Índice de atendimento total de água | 95,26 | 100,00 |
| Índice de atendimento total de esgoto referido aos municípios atendidos com água | 74,53 | - |
| Índice de coleta de esgoto | 79,58 | 90,00 |
| Índice de tratamento de esgoto | 99,87 | 100,00 |
| Taxa de cobertura regular do serviço de coleta de RDO(2) em relação à população total do município | 90,78 | 97,80 |

FONTES: Adaptado a partir do Sistema Nacional de Informações sobre Saneamento (SNIS), Plano Nacional de Saneamento Básico (PLANSAB), Plano Nacional de Segurança Hídrica (PNSH) e Lei n.º 14.026/2020

NOTAS: (1) Metas adaptadas e pautadas conforme PLANSAB e Novo Marco Legal do Saneamento (Lei 14.026/92020) para 2033.
(2) RDO = resíduos domiciliares.

Nos próximos anos, as características de moradia deverão apresentar modificações importantes. A desaceleração demográfica trará ampliação de mulheres como chefes de domicílio como também o aumento da faixa etária dessas chefias, com elevação relativa das pessoas de mais de 45 anos, além de redução do tamanho domiciliar. Por outro lado, o declínio do crescimento populacional deverá conter o crescimento da demanda habitacional, que deve passar de 4,06 milhões em 2020 para 4,7 milhões de domicílios em 2035; inclui-se aí uma redução não só relativa, mas também absoluta de domicílios no meio rural, que poderão declinar de 535 mil para 438 mil unidades em 2035.

Desse contexto, as camadas mais carentes da população paranaense podem ser contempladas nos próximos anos por:

I) ações focalizadas em educação básica e capacitação;

II) programas direcionados a complementação ou compensação de renda;

III) ampliação do saneamento básico de modo geral para os percentuais propugnados pela nova Lei de Saneamento e que, particularmente, se reflitam em redução dos índices de inadequação domiciliar;

IV) para outros componentes de infraestrutura urbana, identificação e atenção a demandas localizadas em energia elétrica e coleta de lixo;

V) para unidades de habitação em precariedade de condições verificar possibilidades de minimização, tendo em vista as carências edilícias atingirem aproximadamente 20,0% dos domicílios paranaenses.

Além da vertente habitacional, o atual *status* da distribuição de renda no Paraná pode ser observado sob prismas diversos, mas em alguma medida correlacionados com a percepção de renda pela população, podendo explicar parte das desigualdades observadas em campos diversos, notadamente em termos de raça e gênero. Nesse sentido, o Estado, ainda que de um modo geral registre padrões de desigualdade inferiores aos nacionais, apresenta situações a serem enfrentadas.

No mercado de trabalho, condições menos favoráveis são observadas entre pretos e pardos como maiores níveis de desocupação e ao mesmo tempo menor taxa de formalização daqueles ocupados (tabela 17). Para estes, a diferença é, notadamente, bastante expressiva para os brancos em termos dos rendimentos obtidos do trabalho.

TABELA 17 - TAXA DE DESOCUPAÇÃO E TAXA DE FORMALIZAÇÃO NO MERCADO DE TRABALHO DAS PESSOAS DE 14 ANOS OU MAIS DE IDADE, POR COR OU RAÇA, NO BRASIL E NO PARANÁ - 2021

| PAÍS UF | PESSOAS DE 14 ANOS OU MAIS DE IDADE - 2021 | | | | | | | | | |
|---|---|---|---|---|---|---|---|---|---|---|
| | TAXA DE DESOCUPAÇÃO (%) | | | | | TAXA DE FORMALIZAÇÃO (%) | | | | |
| | Total | Cor ou Raça | | | | Total | Cor ou Raça | | | |
| | | Branca | Preta | Parda | Preta ou parda | | Branca | Preta | Parda | Preta ou parda |
| Brasil | 14,0 | 11,3 | 16,5 | 16,2 | 16,3 | 59,9 | 67,3 | 56,6 | 53,0 | 53,7 |
| Paraná | 8,9 | 7,6 | 8,7 | 12,0 | 11,6 | 71,4 | 73,7 | 68,5 | 66,5 | 66,8 |

FONTE IBGE. Pesquisa Nacional por Amostra de Domicílios Contínua, 2021 (Acumulado de quintas visitas).
NOTA: Indígenas, amarelos e pessoas sem declaração de cor ou raça constam no total.

De modo semelhante, essas desigualdades se reproduzem entre mulheres e homens, com as primeiras percebendo maiores barreiras para obtenção de vagas de trabalho e também de remunerações significativamente inferiores à dos homens (tabela 18). Do mesmo modo, este padrão se verifica em termos de cor na taxa de desocupação e nos rendimentos médios.

TABELA 18 - TOTAL E PERCENTUAL DE PESSOAS, POR SEXO, RAÇA OU COR, SEGUNDO INDICADORES SELECIONADOS DE MERCADO DE TRABALHO - PARANÁ - 2º TRIMESTRE DE 2022 AO 1º TRIMESTRE DE 2023

| INDICADORES DE MERCADOS DE TRABALHO | PESSOAS 14 ANOS E MAIS | | | | | |
|---|---|---|---|---|---|---|
| | Total | Sexo | | Cor ou Raça | | |
| | | Homens | Mulheres | Branca | Preta | Parda |
| Participação na força de trabalho (%) | 65,3 | 74,75 | 56,15 | 65,2 | 65,7 | 65,7 |
| Taxa de Desocupação (%) | 5,5 | 4,3 | 7,0 | 4,8 | 7,1 | 6,6 |
| Desocupados (abs.) | 338 | 151 | 187 | 187 | 21 | 126 |
| Pessoas fora da força de trabalho (milhão) | 3.285 | 1.179 | 2.107 | 2.094 | 155 | 994 |
| Rendimento médio do trabalho habitual (R$) | 2.955,00 | 3.328,75 | 2.448,5 | 3.293,50 | 2.342,25 | 2.296,50 |

FONTE: Pesquisa Nacional por Amostra de Domicílios Contínua - PNAD-C trimestral.
NOTA: Média do 2º trimestre 2022 ao 1o trimestre de 2023

Sob outra perspectiva, desigualdades ainda são verificadas no meio rural do Paraná, com parcela de mais de 10,0% de agricultores - familiares ou não - que não dispõem de energia elétrica nas propriedades em que atuam, segundo o último Censo Agropecuário (tabela 19). Regionalmente, essas parcelas são mais acentuadas nas Regiões Intermediárias de Maringá e Londrina, em que respectivamente 20,6% e 14,2% declararam não contar com energia elétrica em seus estabelecimentos

TABELA 19 - TOTAL DE ESTABELECIMENTOS AGROPECUÁRIOS, DA AGRICULTURA FAMILIAR OU NÃO, E PERCENTUAL POR EXISTÊNCIA OU NÃO DE ENERGIA ELÉTRICA NA PROPRIEDADE, SEGUNDO O PAÍS, ESTADO DO PARANÁ E SUAS REGIÕES INTERMEDIÁRIAS - 2017

| DIVISÃO TERRITORIAL | EXISTÊNCIA DE ENERGIA ELÉTRICA | | | |
|---|---|---|---|---|
| | ESTABELECIMENTOS AGROPECUÁRIOS | | | |
| | Total (abs.) | PARTICIPAÇÃO PERCENTUAL | | |
| | | Tinham | Não Tinham | Não se Aplica |
| Brasil | 5.073.324 | 83,1 | 16,4 | 0,5 |
| Paraná | 305.154 | 89 | 10,7 | 0,2 |
| RGInt Curitiba | 38.338 | 94,7 | 5,2 | 0,1 |
| RGInt Guarapuava | 29.659 | 94,6 | 5,3 | 0,1 |
| RGInt Cascavel | 96.197 | 90,8 | 9,1 | 0,1 |
| RGInt Maringá | 54.361 | 79,2 | 20,6 | 0,2 |
| RGInt Londrina | 53.569 | 85,3 | 14,2 | 0,5 |
| RGInt Ponta Grossa | 33.030 | 94,6 | 5,2 | 0,2 |
| DIVISÃO TERRITORIAL | ESTABELECIMENTOS QUE NÃO SÃO DA AGRICULTURA FAMILIAR | | | |
| | Total (abs.) | PARTICIPAÇÃO PERCENTUAL | | |
| | | Tinham | Não Tinham | Não se Aplica |
| Brasil | 1.175.916 | 83,8 | 15,8 | 0,4 |
| Paraná | 76.266 | 87,4 | 12,4 | 0,2 |
| RGInt Curitiba | 9.145 | 92,5 | 7,2 | 0,3 |
| RGInt Guarapuava | 6.866 | 93,2 | 6,7 | 0,1 |
| RGInt Cascavel | 20.322 | 89,4 | 10,4 | 0,2 |
| RGInt Maringá | 17.359 | 79,2 | 20,6 | 0,2 |
| RGInt Londrina | 14.740 | 86,2 | 13,7 | 0,1 |
| RGInt Ponta Grossa | 7.834 | 91,2 | 8,3 | 0,4 |

*continuação*

| DIVISÃO TERRITORIAL | ESTABELECIMENTOS DA AGRICULTURA FAMILIAR | | | |
|---|---|---|---|---|
| | Total (abs.) | PARTICIPAÇÃO PERCENTUAL | | |
| | | Tinham | Não Tinham | Não se Aplica |
| Brasil | 3.897.408 | 82,9 | 16,5 | 0,5 |
| Paraná | 228.888 | 89,6 | 10,2 | 0,2 |
| RGInt Curitiba | 29.193 | 95,4 | 4,5 | 0,1 |
| RGInt Guarapuava | 22.793 | 95 | 4,9 | 0,1 |
| RGInt Cascavel | 75.875 | 91,2 | 8,7 | 0,1 |
| RGInt Maringá | 37.002 | 79,2 | 20,6 | 0,2 |
| RGInt Londrina | 38.829 | 85 | 14,3 | 0,7 |
| RGInt Ponta Grossa | 25.196 | 95,6 | 4,2 | 0,2 |

FONTE: IBGE - Censo Agropecuário 2017

## Meio Ambiente

O território paranaense é dotado de variedade de fauna e flora em seu bioma predominante, o de Mata Atlântica, que responde por 93,0% da área coberta por floresta nativa. Segundo o mapeamento do uso e cobertura da terra realizado pelo IAT em 2020, as áreas com florestas nativas somavam 29,1% da área do Estado (equivalentes a 19,9 milhões de hectares), sendo compostas por Floresta Estacional Semidecidual; Floresta Ombrófila Mista; Floresta Ombrófila Densa, Aluviais, Submontana, Montana e Altomontana.

Por sua vez, as áreas antrópicas agrícolas, entre agricultura natural e pastagens, respondem por expressiva parcela de 58,0% do uso global da terra. Apesar disso, registram-se plantios florestais com espécies nativas (*Araucaria angustifólia*) e espécies exóticas/silvicultura (*Pinus spp e Eucalyptus spp*) que ocupam 6,5% de área, além de sistemas agroflorestais. Ao mesmo tempo, contam-se 17 áreas de uso sustentável que abrange mais de um milhão de hectares e 53 áreas de proteção integral, com cerca de 100 mil hectares (tabela 20).

TABELA 20 - QUANTIDADE E ÁREA (EM HECTARES) DE UNIDADES DE CONSERVAÇÃO ESTADUAIS, POR GRUPO E SEGUNDO CATEGORIAS - PARANÁ

| UNIDADES DE CONSERVAÇÃO ESTADUAIS | GRUPOS | | | | TOTAL | |
|---|---|---|---|---|---|---|
| | USO SUSTENTÁVEL | | PROTEÇÃO INTEGRAL | | | |
| | Quant. | Área (hectares) | Quant. | Área (hectares) | Quant. | Área (hectares) |
| AEIT - Área Especial de Interesse Turístico | 1 | 66.732,99 | | | 1 | 66.732,99 |
| APA - Área de Proteção Ambiental | 9 | 1.047.505,26 | | | 9 | 1.047.505,26 |
| ARIE - Área de Relevante Interesse Ecológico | | | 3 | 278,87 | 3 | 278,87 |
| Estação Ecológica | | | 5 | 10.180,76 | 5 | 10.180,76 |
| Floresta Estadual | 4 | 4.768,99 | | | 4 | 4.768,99 |
| Horto Florestal | 3 | 248,60 | | | 3 | 248,60 |
| Monumento Natural | | | 2 | 220,02 | 2 | 220,02 |
| Parque Estadual | | | 38 | 87.949,58 | 38 | 87.949,58 |
| Refúgio de Vida Silvestre | | | 1 | 196,81 | 1 | 196,81 |
| Reserva Biológica Estadual da Biodiversidade | | | 1 | 133,11 | 1 | 133,11 |
| Reserva Florestal | | | 3 | 119,1 | 3 | 119,10 |
| TOTAL | 17 | 1.119.255,84 | 53 | 99.078,25 | 70 | 1.218.334,09 |

*continuação*

FONTE: Dados sobre as unidades de Conservação, Instituto Agua e Terra - IAT

Em complemento, destaca-se atenção aos níveis de poluição do ar, dados os volumes observados (gráfico 15) pelo Sistema de Estimativas de Emissões e Remoções de Gases de Efeito Estufa (SEEG).

GRÁFICO 15 - EMISSÃO DE $CO_2$ NO BRASIL E NOS ESTADOS - 2021

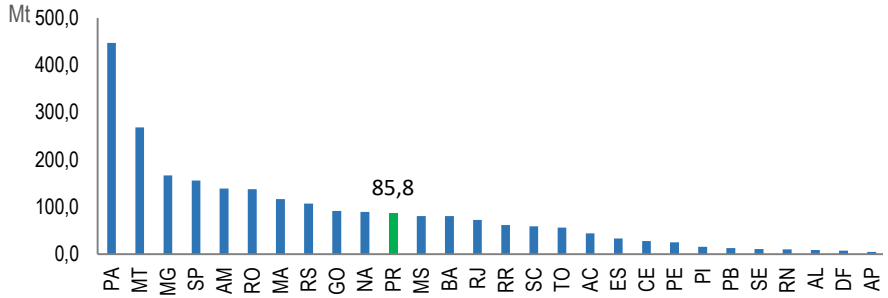


FONTE: Sistema de Estimativas de Emissões e Remoções de Gases de Efeito Estufa (SEEG)

O Estado possui, ainda, boa disponibilidade hídrica a partir de um complexo de bacias demográficas, da qual gera aproveitamentos para a produção energética e em sua agropecuária e setores industriais, como o de papel e celulose. Não à toa, sua matriz energética caracteriza-se por ampla participação de fontes limpas.

Há, de qualquer maneira, uma agenda a ser monitorada, com dois eixos relevantes, o de preservação e o de poluição e/ou degradação ambiental, nos quais os requisitos de ESG no meio privado exerce pressão sobre o setor produtivo no alcance de metas aí pertinentes. Nesse sentido, ao Paraná despontam, em função de seu perfil econômico, cuidados no setor industrial e, também, com o uso dos solos e recursos hídricos por sua agropecuária, tendo em vista o uso de defensivos e a ocorrência de erosão a assoreamentos, além da destinação de dejetos animais.

Por outro lado, a gestão ambiental deve levar em conta a trajetória demográfica dos próximos vinte anos, a qual indica menores ampliações do setor habitacional e da demanda hídrica nos meios urbano e rural, o que permitirá maior foco na manutenção de mananciais, principalmente nas maiores aglomerações urbanas. Em complemento, o Estado pode acentuar seu perfil energético limpo e renovável por meio do aproveitamento de oportunidades como em produção de biogás a partir da pecuária suína e em alternativas de uso energético em transportes, atividade que responde por mais de 20% das emissões locais de $CO_2$.

.

PLANO PLURIANUAL 2024 · 2027 PACTO PELO FUTURO

# O PARANÁ EM MAPAS

# MAPA 01. POPULAÇÃO CENSITÁRIA POR PORTE DE MUNICÍPIO - 2022

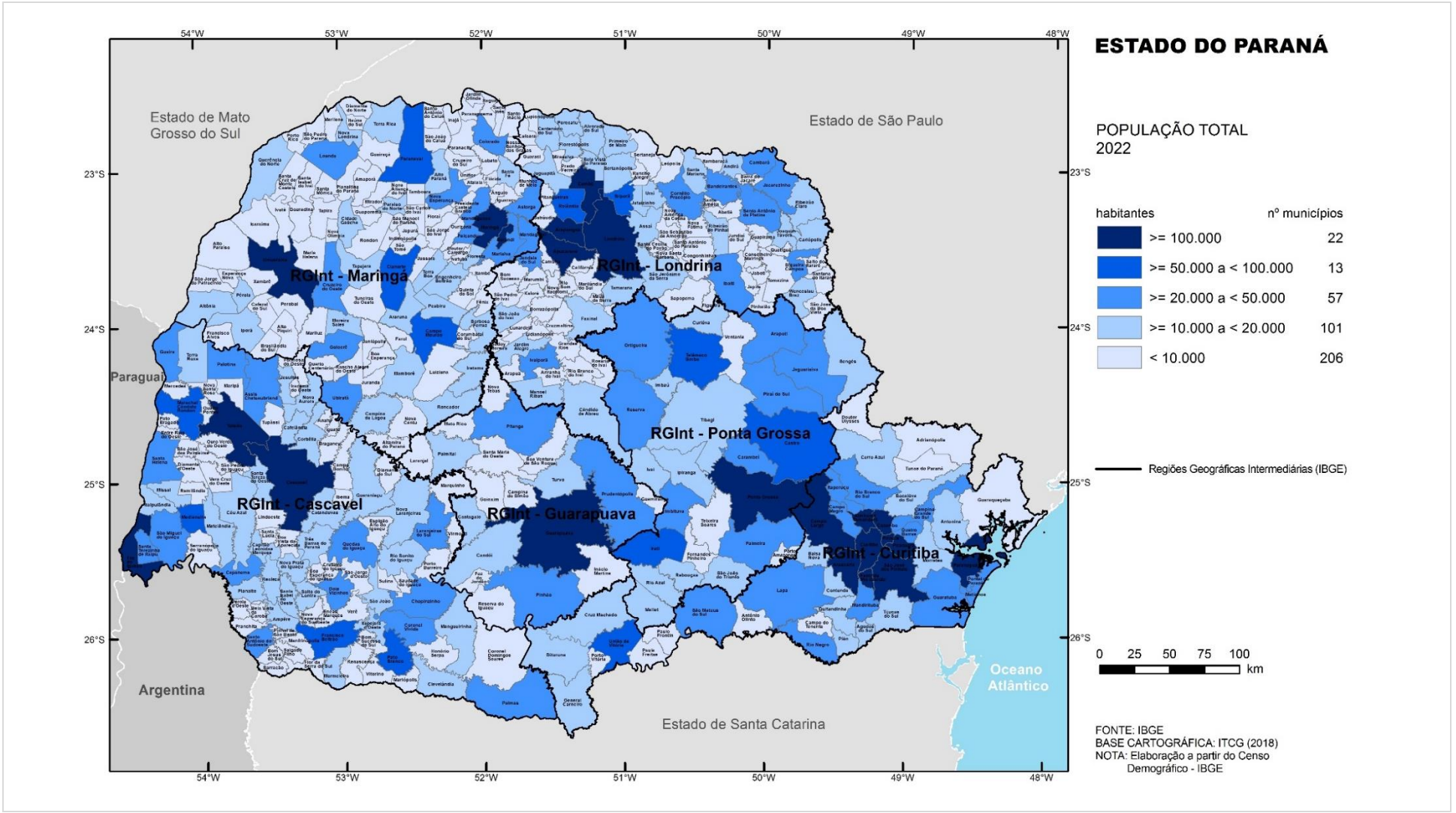

# MAPA 02. TAXA DE CRESCIMENTO DA POPULAÇÃO TOTAL - 2010/2022

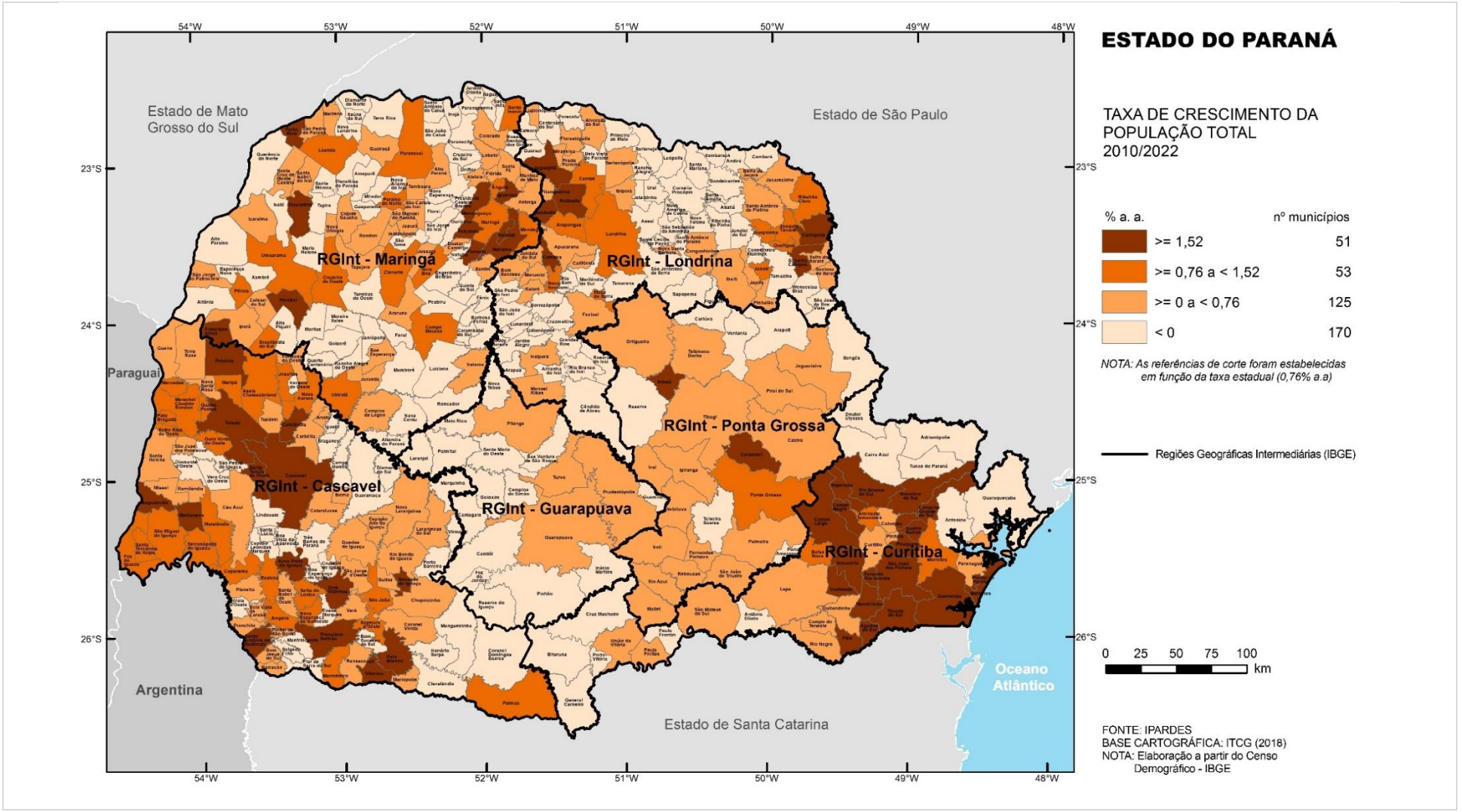

# MAPA 03. DENSIDADE DEMOGRÁFICA - 2022

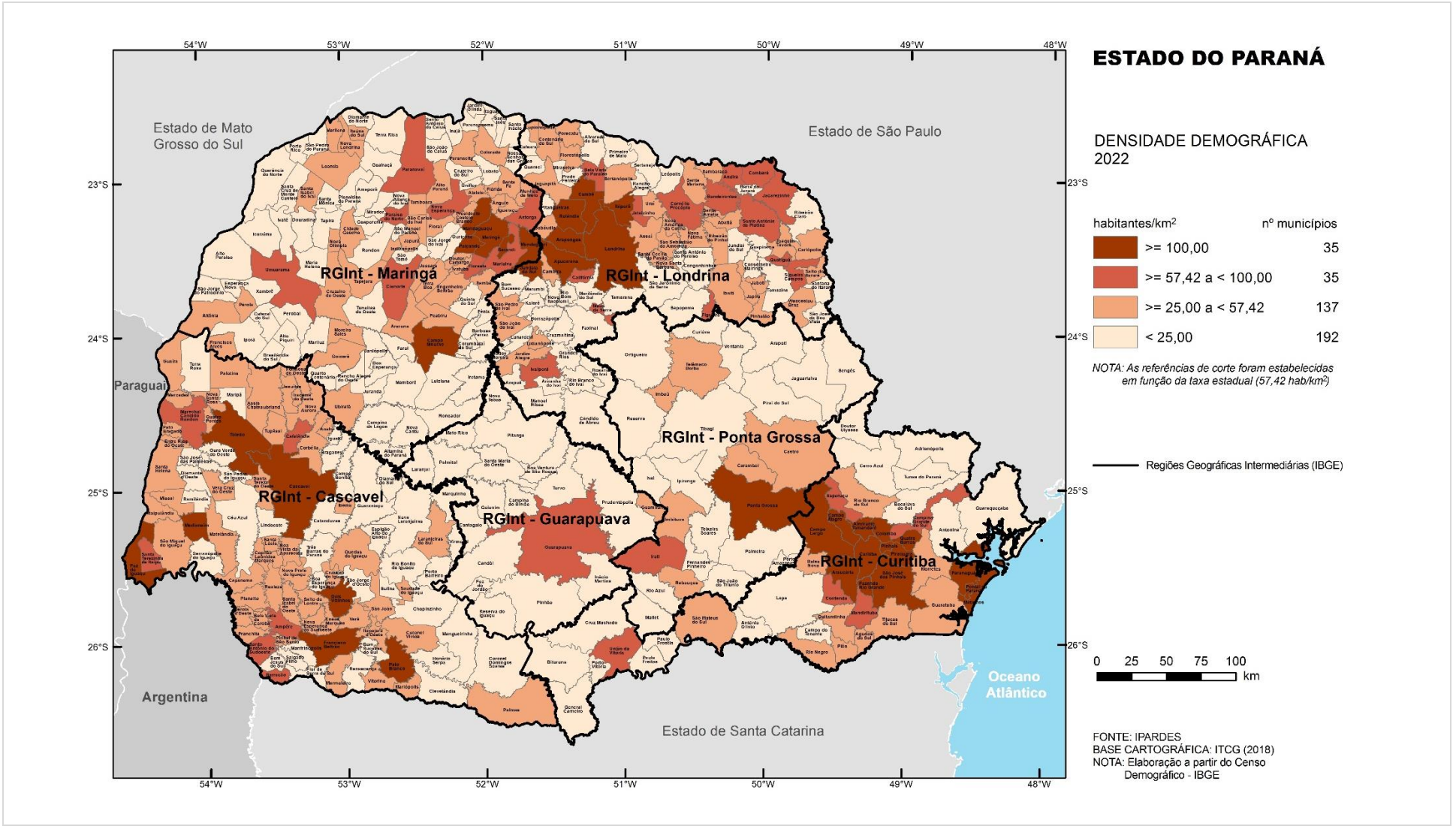

# MAPA 04. PARTICIPAÇÃO DO MUNICÍPIO NO VALOR BRUTO NOMINAL DA PRODUÇÃO AGROPECUÁRIA - 2021

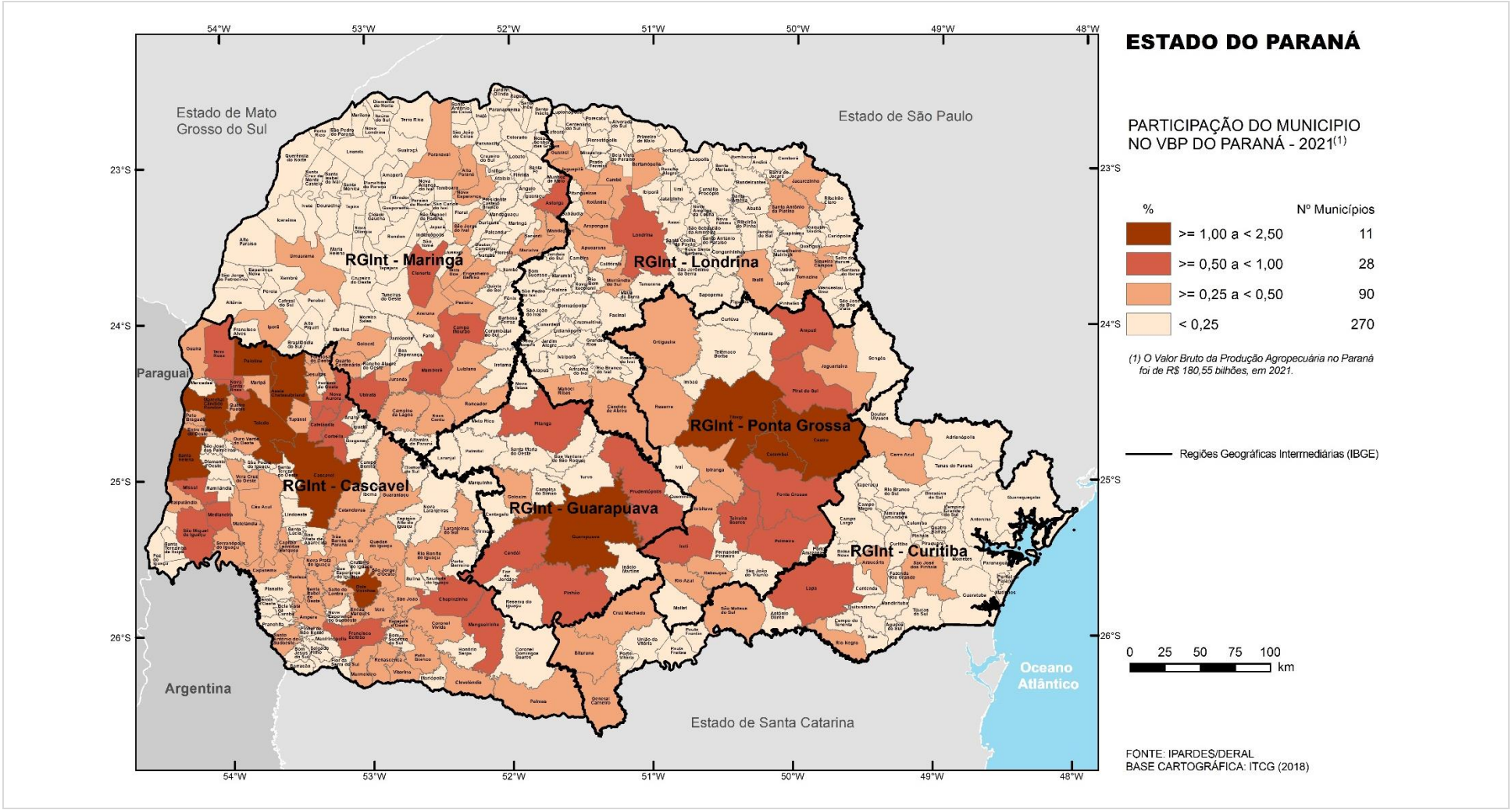

# MAPA 05. PIB *PER CAPITA* MUNICIPAL - 2020

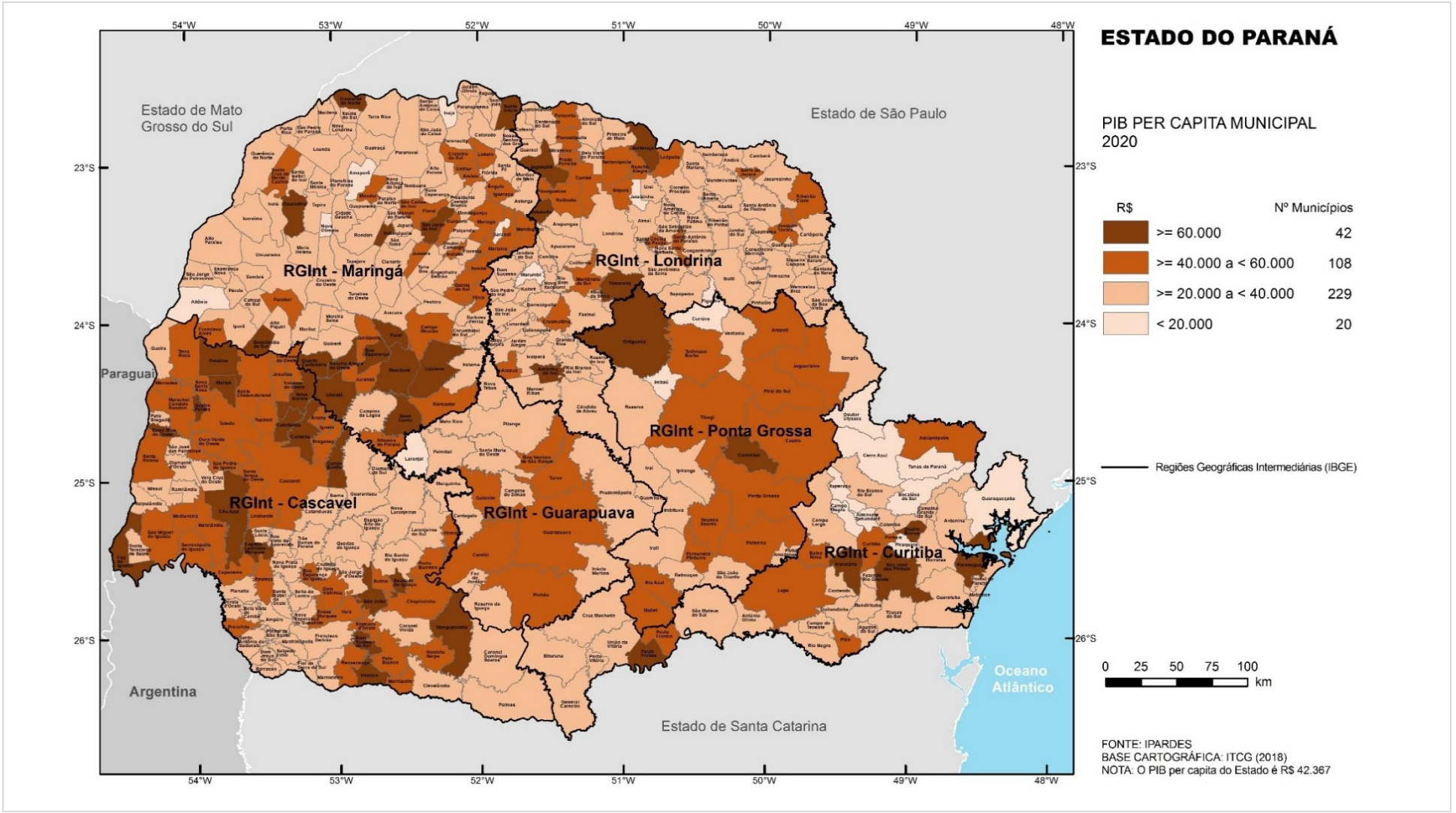

# MAPA 06. PARTICIPAÇÃO DO MUNICÍPIO NO PIB DO PARANÁ - 2020

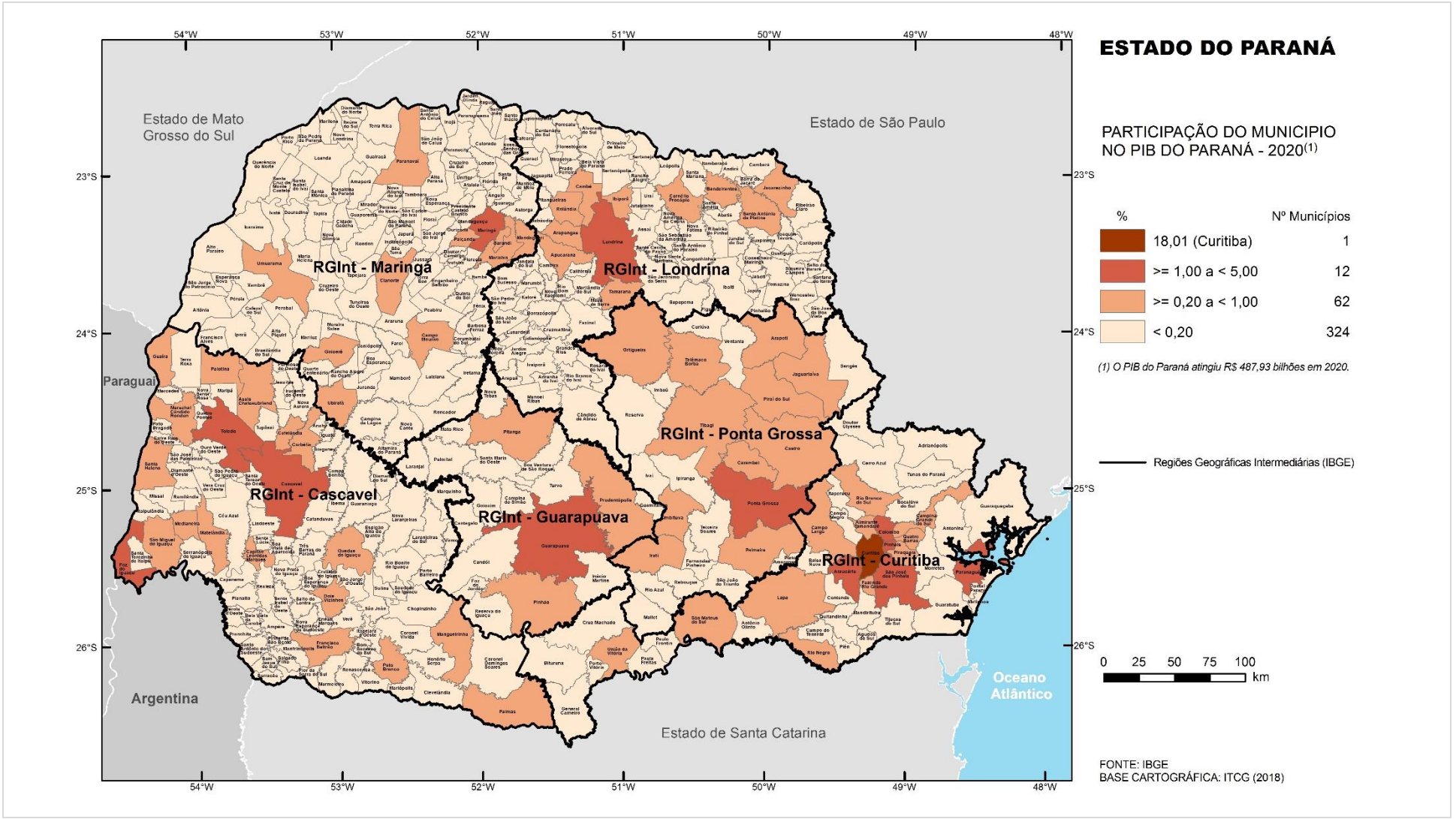

# MAPA 07. PARTICIPAÇÃO DO MUNICÍPIO NO VALOR ADICIONADO FISCAL DA INDÚSTRIA TOTAL DO PARANÁ - 2021

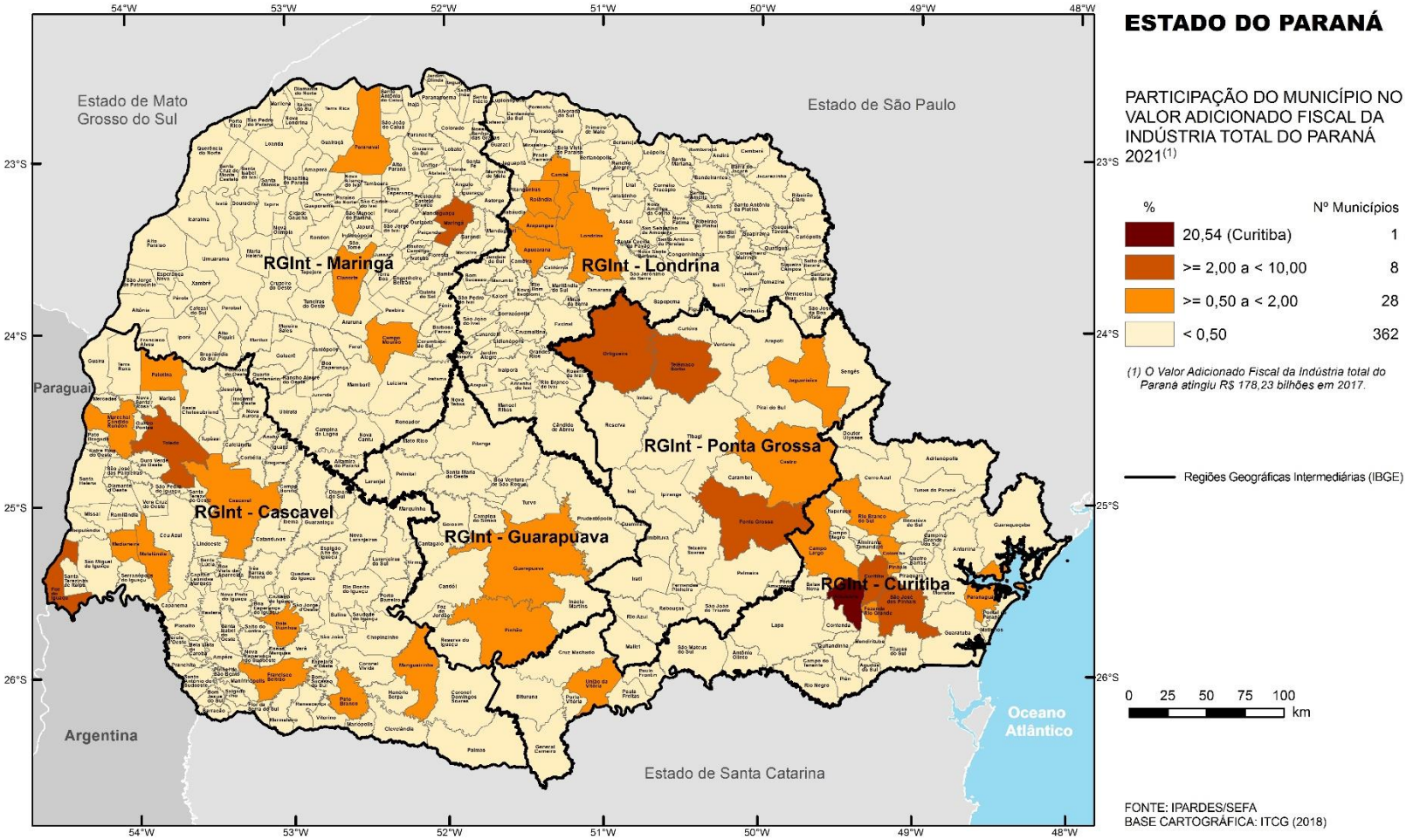

# MAPA 08. PARTICIPAÇÃO DO MUNICÍPIO NA DISTRIBUIÇÃO DOS EMPREGOS FORMAIS NO PARANÁ - 2021

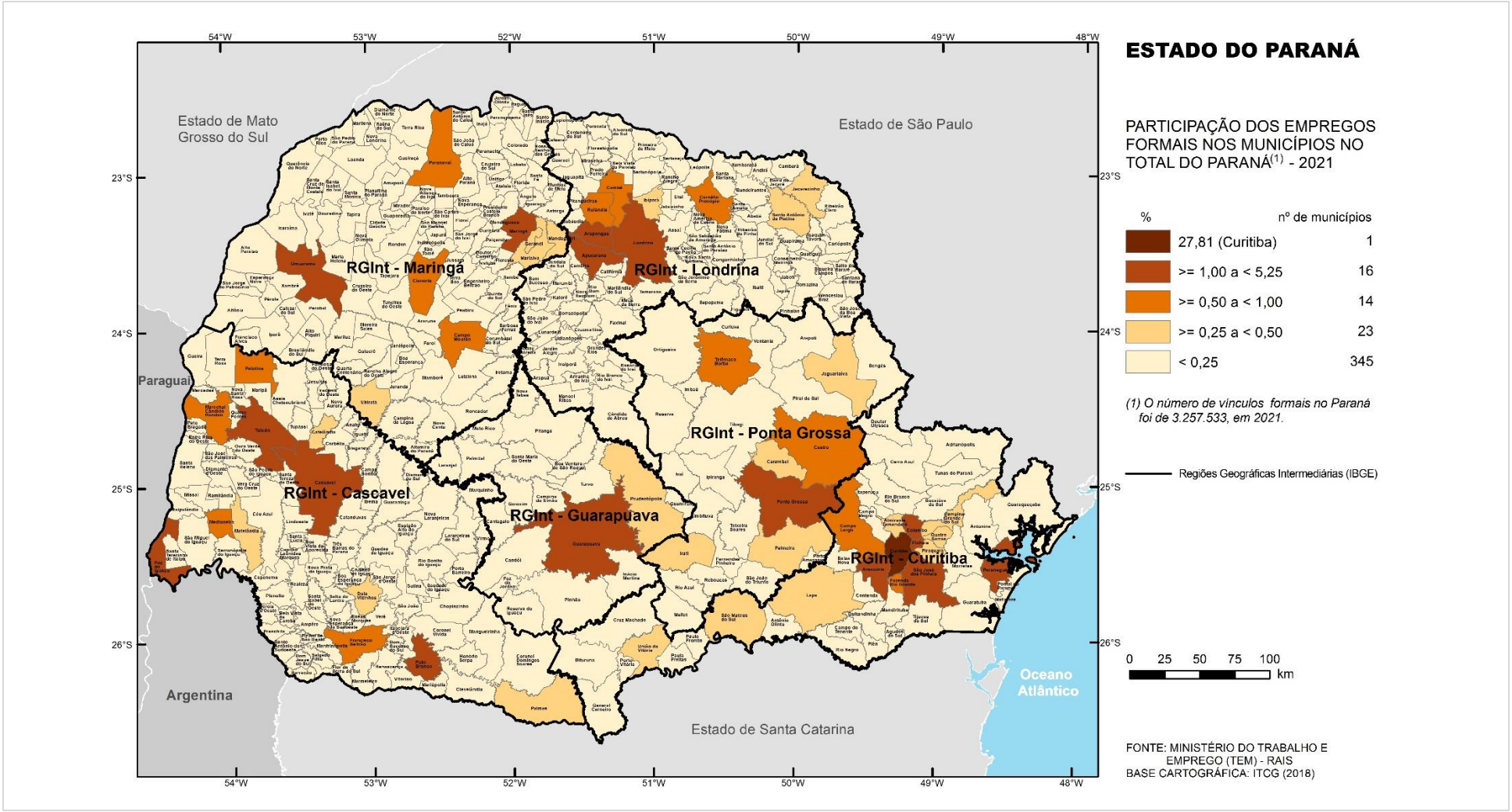

# MAPA 09. ÍNDICE IPARDES DE DESEMPENHO MUNICIPAL (IPDM) - GERAL 2020

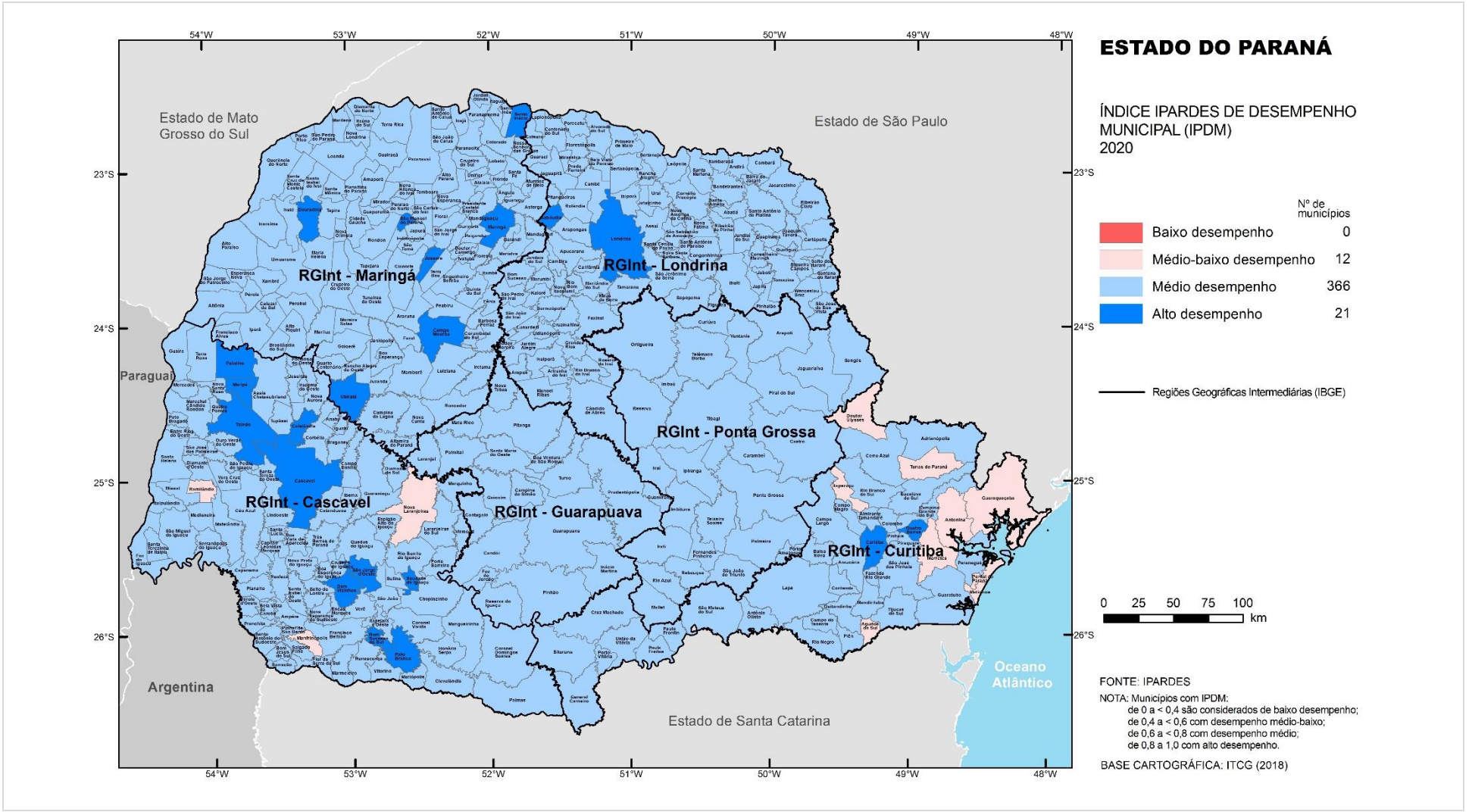

# MAPA 10. ÍNDICE IPARDES DE DESEMPENHO MUNICIPAL (IPDM) - RENDA 2020

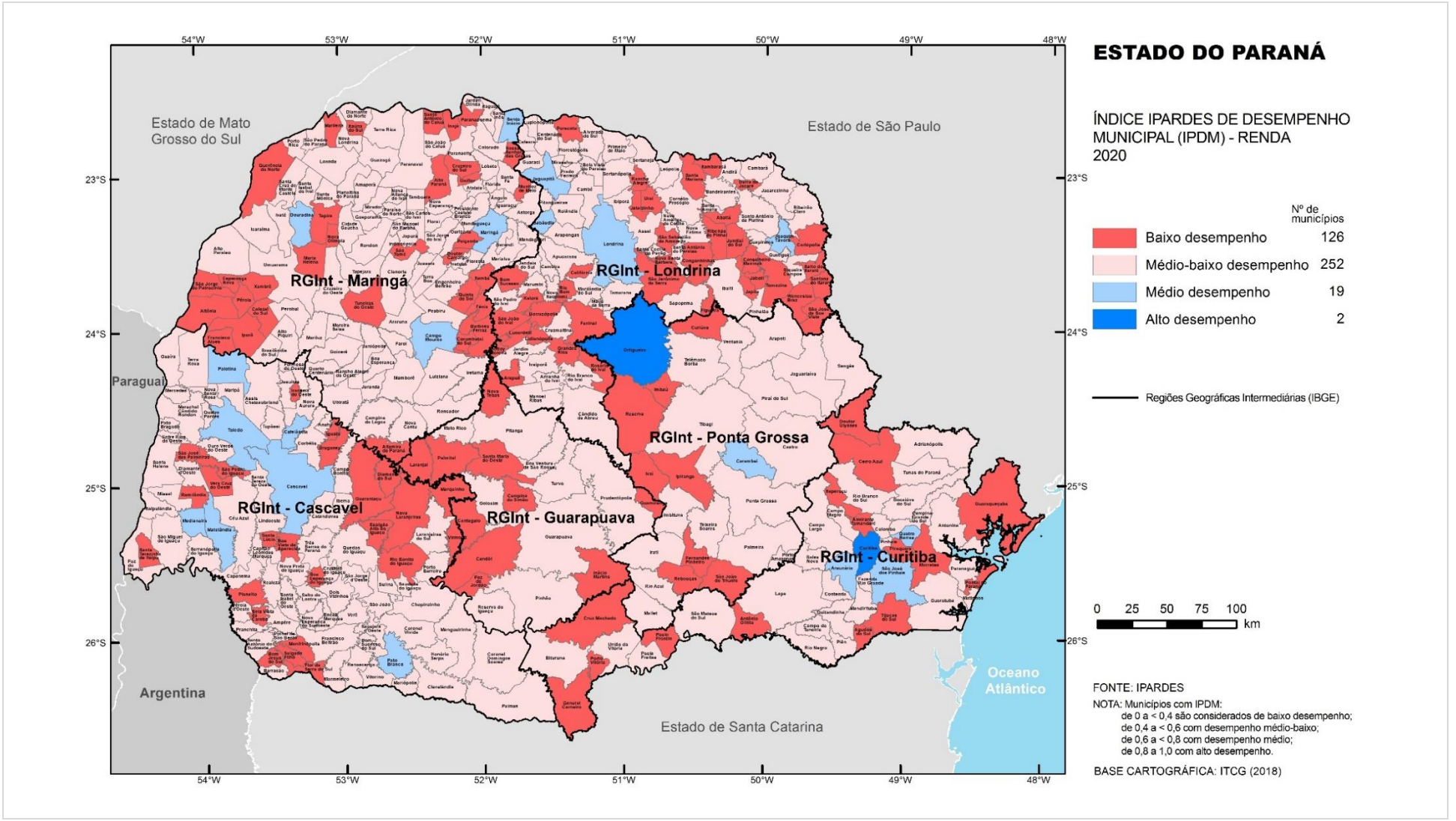

# MAPA 11. ÍNDICE IPARDES DE DESEMPENHO MUNICIPAL (IPDM) - SAÚDE 2020

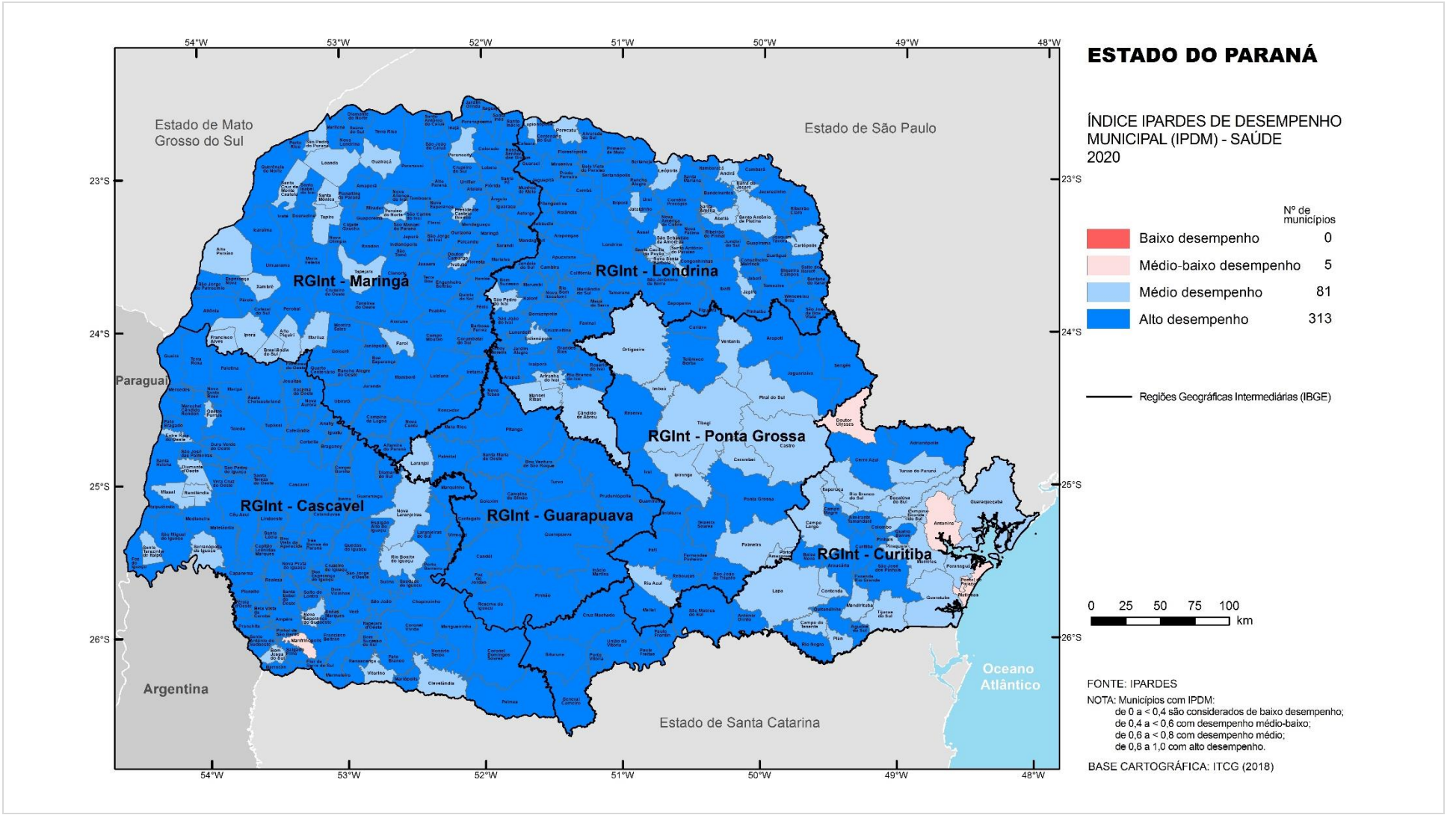

# MAPA 12. ÍNDICE IPARDES DE DESEMPENHO MUNICIPAL (IPDM) - EDUCAÇÃO 2020

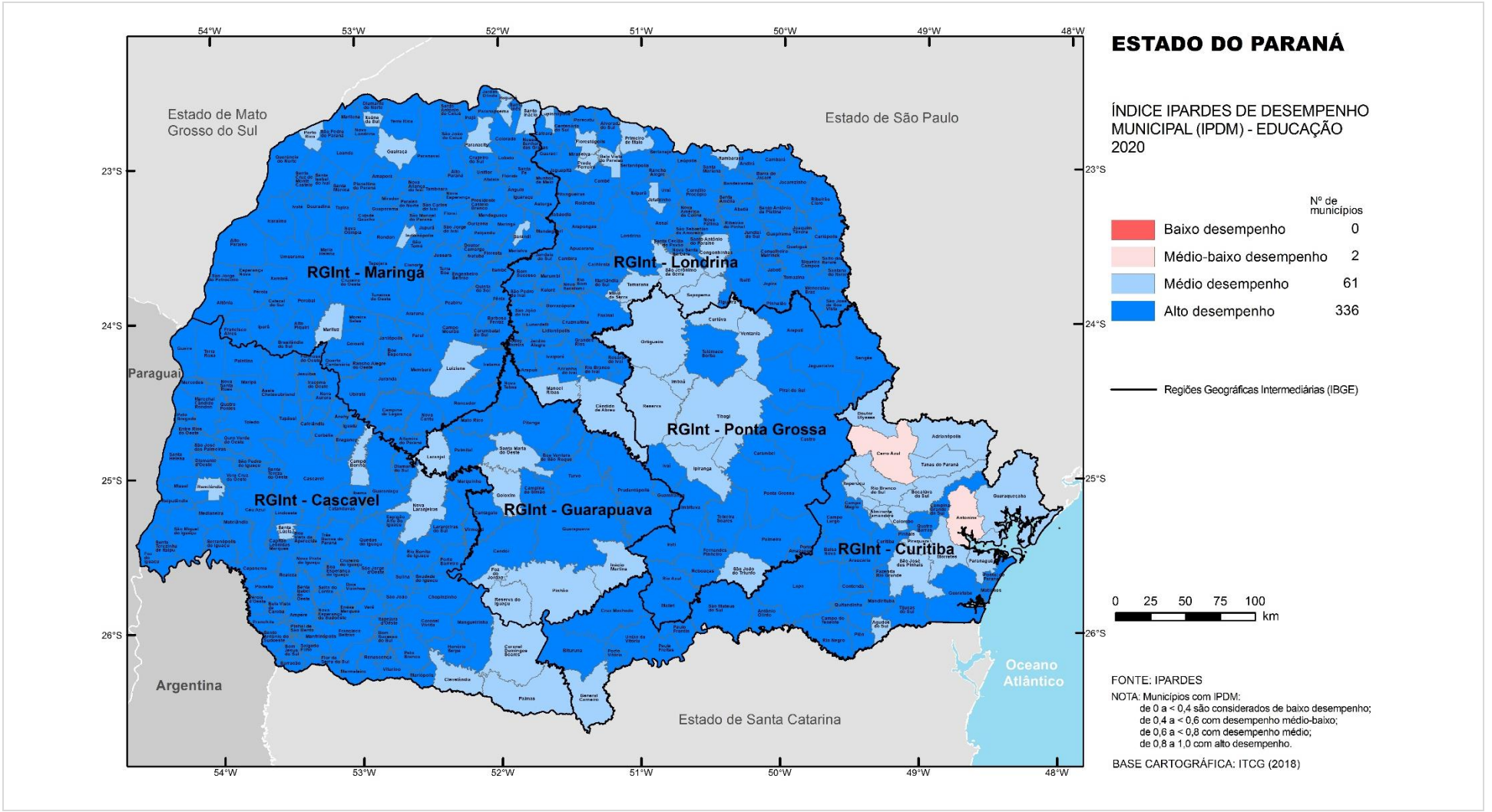

PLANO PLURIANUAL 2024 · 2027 PACTO PELO FUTURO

# REGIONALIZAÇÃO

O enfoque regional na construção dos Planos Plurianuais é determinado pela constituição federal e estadual, para que as ações de governo tenham a capilaridade necessária para estimular o desenvolvimento em todas os territórios da federação. A regionalização permite direcionar o foco das intervenções públicas, considerando as prioridades e necessidades de intervenção.

A Divisão Regional consiste no agrupamento de Municípios em regiões para atualizar o conhecimento territorial do Estado e viabilizar a definição regional de levantamento e divulgação de dados estatísticos e informações administrativas das intervenções estaduais. Cada tema de política pública ou consideração sobre aspectos socioeconômico, político-institucional, histórico-cultural e físicos, e/ou cada órgão do estado podem possuir diferentes regionalizações. A divisão regional de um mesmo espaço pode e se faz de variadas formas, a depender do aspecto considerado.

Sabe-se que não há como unificar todas as maneiras de regionalizar o território paranaense, substituindo históricas divisões da estrutura dos órgãos públicos, sempre haverá diferenças nas propostas de divisões fundamentadas e justificadas por um aspecto específico considerado.

Mesmo assim, considerando a importância de se utilizar uma base única e oficial para subsidiar o planejamento orçamentário estratégico dos programas do PPA, pensando na relação federativa de ação estado-município, e orientar a distribuição de entregas e atividades previstas nas peças orçamentárias, o PPA precisa determinar uma divisão regional.

Anteriormente, o PPA do Estado do Paraná dividia suas intervenções organizadas do PPA por mesorregião geográfica do IBGE. Porém, em 2017, o IBGE revisou suas unidades mesorregionais e microrregionais e apresentou uma nova divisão territorial, passando a se chamar, respectivamente, Regiões Intermediárias e Regiões Imediatas.

As Regiões Geográficas Intermediárias representam uma escala intermediária entre as Unidades da Federação e as Regiões Geográficas Imediatas. Esta divisão regional pretende subsidiar o planejamento do PPA em nível estadual, além de disponibilizar recortes para divulgação dos dados do IBGE nos dez anos seguintes.

Sendo assim, utilizou-se a divisão da Região Intermediária do IBGE para o PPA 2024-2027 e para as próximas Leis Orçamentárias Anuais. São seis regiões intermediárias no Paraná, sendo apresentada em Mapa e detalhados na tabela e quadros a seguir.

TABELA - DIVISÃO REGIONAL DO PARANÁ EM REGIÕES GEOGRÁFICAS INTERMEDIÁRIA

| REGIÃO INTERMEDIÁRIA | QUANTIDADE DE MUNICÍPIOS |
|---|---|
| RGInt 1 - Curitiba | 45 |
| RGInt 2 - Guarapuava | 19 |
| RGInt 3 - Cascavel | 100 |
| RGInt 4 -Maringá | 115 |
| RGInt 5 -Londrina | 94 |
| RGInt 6 -Ponta Grossa | 26 |

FONTE: Divisão Regional do Brasil, Instituto Brasileiro de Geografia e Estatística - IBGE, 2018.

# 1. REGIÃO INTERMEDIARIA DE CURITIBA

| Cod RGInt | Região Geográfica Intermediária | Código do Município IBGE | Nome do Município | |
|---|---|---|---|---|
| 1 | Curitiba | 4100202 | 1 | Adrianópolis |
| 1 | Curitiba | 4100301 | 2 | Agudos do Sul |
| 1 | Curitiba | 4100400 | 3 | Almirante Tamandaré |
| 1 | Curitiba | 4101200 | 4 | Antonina |
| 1 | Curitiba | 4101804 | 5 | Araucária |
| 1 | Curitiba | 4102307 | 6 | Balsa Nova |
| 1 | Curitiba | 4103107 | 7 | Bocaiúva do Sul |
| 1 | Curitiba | 4104006 | 8 | Campina Grande do Sul |
| 1 | Curitiba | 4104105 | 9 | Campo do Tenente |
| 1 | Curitiba | 4104204 | 10 | Campo Largo |
| 1 | Curitiba | 4104253 | 11 | Campo Magro |
| 1 | Curitiba | 4105201 | 12 | Cerro Azul |
| 1 | Curitiba | 4105805 | 13 | Colombo |
| 1 | Curitiba | 4106209 | 14 | Contenda |
| 1 | Curitiba | 4106902 | 15 | Curitiba |
| 1 | Curitiba | 4107652 | 16 | Fazenda Rio Grande |
| 1 | Curitiba | 4109500 | 17 | Guaraqueçaba |
| 1 | Curitiba | 4109609 | 18 | Guaratuba |
| 1 | Curitiba | 4111258 | 19 | Itaperuçu |
| 1 | Curitiba | 4113205 | 20 | Lapa |

| Cod RGInt | Região Geográfica Intermediária | Código do Município IBGE | Nome do Município | |
|---|---|---|---|---|
| 1 | Curitiba | 4114302 | 21 | Mandirituba |
| 1 | Curitiba | 4115705 | 22 | Matinhos |
| 1 | Curitiba | 4116208 | 23 | Morretes |
| 1 | Curitiba | 4118204 | 24 | Paranaguá |
| 1 | Curitiba | 4119103 | 25 | Piên |
| 1 | Curitiba | 4119152 | 26 | Pinhais |
| 1 | Curitiba | 4119509 | 27 | Piraquara |
| 1 | Curitiba | 4119954 | 28 | Pontal do Paraná |
| 1 | Curitiba | 4120804 | 29 | Quatro Barras |
| 1 | Curitiba | 4121208 | 30 | Quitandinha |
| 1 | Curitiba | 4122206 | 31 | Rio Branco do Sul |
| 1 | Curitiba | 4122305 | 32 | Rio Negro |
| 1 | Curitiba | 4125506 | 33 | São José dos Pinhais |
| 1 | Curitiba | 4127601 | 34 | Tijucas do Sul |
| 1 | Curitiba | 4127882 | 35 | Tunas do Paraná |
| 1 | Curitiba | 4128633 | 36 | Doutor Ulysses |
| 1 | Curitiba | 4101309 | 37 | Antônio Olinto |
| 1 | Curitiba | 4102901 | 38 | Bituruna |
| 1 | Curitiba | 4106803 | 39 | Cruz Machado |
| 1 | Curitiba | 4108502 | 40 | General Carneiro |

| Cod RGInt | Região Geográfica Intermediária | Código do Município IBGE | Nome do Município | |
|---|---|---|---|---|
| 1 | Curitiba | 4118600 | 41 | Paula Freitas |
| 1 | Curitiba | 4118709 | 42 | Paulo Frontin |
| 1 | Curitiba | 4120309 | 43 | Porto Vitória |
| 1 | Curitiba | 4125605 | 44 | São Mateus do Sul |
| 1 | Curitiba | 4128203 | 45 | União da Vitória |

## 2. REGIÃO INTERMEDIARIA DE GUARAPUAVA

| Cod RGInt | Região Geográfica Intermediária | Código do Município IBGE | Nome do Município | |
|---|---|---|---|---|
| 2 | Guarapuava | 4103040 | 1 | Boa Ventura de São Roque |
| 2 | Guarapuava | 4103958 | 2 | Campina do Simão |
| 2 | Guarapuava | 4104428 | 3 | Candói |
| 2 | Guarapuava | 4104451 | 4 | Cantagalo |
| 2 | Guarapuava | 4108452 | 5 | Foz do Jordão |
| 2 | Guarapuava | 4108650 | 6 | Goioxim |
| 2 | Guarapuava | 4109401 | 7 | Guarapuava |
| 2 | Guarapuava | 4110201 | 8 | Inácio Martins |
| 2 | Guarapuava | 4113254 | 9 | Laranjal |
| 2 | Guarapuava | 4115739 | 10 | Mato Rico |
| 2 | Guarapuava | 4117800 | 11 | Palmital |
| 2 | Guarapuava | 4119301 | 12 | Pinhão |
| 2 | Guarapuava | 4119608 | 13 | Pitanga |
| 2 | Guarapuava | 4121752 | 14 | Reserva do Iguaçu |
| 2 | Guarapuava | 4123857 | 15 | Santa Maria do Oeste |
| 2 | Guarapuava | 4127965 | 16 | Turvo |
| 2 | Guarapuava | 4117271 | 17 | Nova Tebas |
| 2 | Guarapuava | 4108957 | 18 | Guamiranga |
| 2 | Guarapuava | 4120606 | 19 | Prudentópolis |

## 3. REGIÃO INTERMEDIARIA DE CASCAVEL

| Cod RGInt | Região Geográfica Intermediária | Código do Município IBGE | Nome do Município | |
|---|---|---|---|---|
| 3 | Cascavel | 4107546 | 1 | Espigão Alto do Iguaçu |
| 3 | Cascavel | 4113304 | 2 | Laranjeiras do Sul |
| 3 | Cascavel | 4115457 | 3 | Marquinho |
| 3 | Cascavel | 4117057 | 4 | Nova Laranjeiras |

| Cod RGInt | Região Geográfica Intermediária | Código do Município IBGE | Nome do Município | |
|---|---|---|---|---|
| 3 | Cascavel | 4120150 | 5 | Porto Barreiro |
| 3 | Cascavel | 4120903 | 6 | Quedas do Iguaçu |
| 3 | Cascavel | 4122156 | 7 | Rio Bonito do Iguaçu |
| 3 | Cascavel | 4128658 | 8 | Virmond |
| 3 | Cascavel | 4101051 | 9 | Anahy |
| 3 | Cascavel | 4102000 | 10 | Assis Chateaubriand |
| 3 | Cascavel | 4103057 | 11 | Boa Vista da Aparecida |
| 3 | Cascavel | 4103354 | 12 | Braganey |
| 3 | Cascavel | 4103453 | 13 | Cafelândia |
| 3 | Cascavel | 4104055 | 14 | Campo Bonito |
| 3 | Cascavel | 4104600 | 15 | Capitão Leônidas Marques |
| 3 | Cascavel | 4104808 | 16 | Cascavel |
| 3 | Cascavel | 4105003 | 17 | Catanduvas |
| 3 | Cascavel | 4105300 | 18 | Céu Azul |
| 3 | Cascavel | 4106308 | 19 | Corbélia |
| 3 | Cascavel | 4107124 | 20 | Diamante do Sul |
| 3 | Cascavel | 4107157 | 21 | Diamante D'Oeste |
| 3 | Cascavel | 4107538 | 22 | Entre Rios do Oeste |
| 3 | Cascavel | 4108205 | 23 | Formosa do Oeste |
| 3 | Cascavel | 4108304 | 24 | Foz do Iguaçu |
| 3 | Cascavel | 4108809 | 25 | Guaíra |
| 3 | Cascavel | 4109302 | 26 | Guaraniaçu |
| 3 | Cascavel | 4109757 | 27 | Ibema |

| Cod RGInt | Região Geográfica Intermediária | Código do Município IBGE | Nome do Município | |
|---|---|---|---|---|
| 3 | Cascavel | 4110052 | 28 | Iguatu |
| 3 | Cascavel | 4110656 | 29 | Iracema do Oeste |
| 3 | Cascavel | 4110953 | 30 | Itaipulândia |
| 3 | Cascavel | 4112751 | 31 | Jesuítas |
| 3 | Cascavel | 4113452 | 32 | Lindoeste |
| 3 | Cascavel | 4114609 | 33 | Marechal Cândido Rondon |
| 3 | Cascavel | 4115358 | 34 | Maripá |
| 3 | Cascavel | 4115606 | 35 | Matelândia |
| 3 | Cascavel | 4115804 | 36 | Medianeira |
| 3 | Cascavel | 4115853 | 37 | Mercedes |
| 3 | Cascavel | 4116059 | 38 | Missal |
| 3 | Cascavel | 4116703 | 39 | Nova Aurora |
| 3 | Cascavel | 4117222 | 40 | Nova Santa Rosa |
| 3 | Cascavel | 4117453 | 41 | Ouro Verde do Oeste |
| 3 | Cascavel | 4117909 | 42 | Palotina |
| 3 | Cascavel | 4118451 | 43 | Pato Bragado |
| 3 | Cascavel | 4120853 | 44 | Quatro Pontes |
| 3 | Cascavel | 4121257 | 45 | Ramilândia |
| 3 | Cascavel | 4123501 | 46 | Santa Helena |
| 3 | Cascavel | 4123824 | 47 | Santa Lúcia |
| 3 | Cascavel | 4124020 | 48 | Santa Tereza do Oeste |
| 3 | Cascavel | 4124053 | 49 | Santa Terezinha de Itaipu |
| 3 | Cascavel | 4125456 | 50 | São José das Palmeiras |

| Cod RGInt | Região Geográfica Intermediária | Código do Município IBGE | Nome do Município | |
|---|---|---|---|---|
| 3 | Cascavel | 4125704 | 51 | São Miguel do Iguaçu |
| 3 | Cascavel | 4125753 | 52 | São Pedro do Iguaçu |
| 3 | Cascavel | 4126355 | 53 | Serranópolis do Iguaçu |
| 3 | Cascavel | 4127403 | 54 | Terra Roxa |
| 3 | Cascavel | 4127700 | 55 | Toledo |
| 3 | Cascavel | 4127858 | 56 | Três Barras do Paraná |
| 3 | Cascavel | 4127957 | 57 | Tupãssi |
| 3 | Cascavel | 4128559 | 58 | Vera Cruz do Oeste |
| 3 | Cascavel | 4101002 | 59 | Ampére |
| 3 | Cascavel | 4102604 | 60 | Barracão |
| 3 | Cascavel | 4102752 | 61 | Bela Vista da Caroba |
| 3 | Cascavel | 4103024 | 62 | Boa Esperança do Iguaçu |
| 3 | Cascavel | 4103156 | 63 | Bom Jesus do Sul |
| 3 | Cascavel | 4103222 | 64 | Bom Sucesso do Sul |
| 3 | Cascavel | 4104501 | 65 | Capanema |
| 3 | Cascavel | 4105409 | 66 | Chopinzinho |
| 3 | Cascavel | 4105706 | 67 | Clevelândia |
| 3 | Cascavel | 4106456 | 68 | Coronel Domingos Soares |
| 3 | Cascavel | 4106506 | 69 | Coronel Vivida |
| 3 | Cascavel | 4106571 | 70 | Cruzeiro do Iguaçu |
| 3 | Cascavel | 4107207 | 71 | Dois Vizinhos |
| 3 | Cascavel | 4107405 | 72 | Enéas Marques |
| 3 | Cascavel | 4107850 | 73 | Flor da Serra do Sul |

| Cod RGInt | Região Geográfica Intermediária | Código do Município IBGE | Nome do Município | |
|---|---|---|---|---|
| 3 | Cascavel | 4108403 | 74 | Francisco Beltrão |
| 3 | Cascavel | 4109658 | 75 | Honório Serpa |
| 3 | Cascavel | 4111209 | 76 | Itapejara d'Oeste |
| 3 | Cascavel | 4114351 | 77 | Manfrinópolis |
| 3 | Cascavel | 4114401 | 78 | Mangueirinha |
| 3 | Cascavel | 4115309 | 79 | Mariópolis |
| 3 | Cascavel | 4115408 | 80 | Marmeleiro |
| 3 | Cascavel | 4116950 | 81 | Nova Esperança do Sudoeste |
| 3 | Cascavel | 4117255 | 82 | Nova Prata do Iguaçu |
| 3 | Cascavel | 4117602 | 83 | Palmas |
| 3 | Cascavel | 4118501 | 84 | Pato Branco |
| 3 | Cascavel | 4119004 | 85 | Pérola d'Oeste |
| 3 | Cascavel | 4119251 | 86 | Pinhal de São Bento |
| 3 | Cascavel | 4119806 | 87 | Planalto |
| 3 | Cascavel | 4120358 | 88 | Pranchita |
| 3 | Cascavel | 4121406 | 89 | Realeza |
| 3 | Cascavel | 4121604 | 90 | Renascença |
| 3 | Cascavel | 4122800 | 91 | Salgado Filho |
| 3 | Cascavel | 4123006 | 92 | Salto do Lontra |
| 3 | Cascavel | 4123808 | 93 | Santa Izabel do Oeste |
| 3 | Cascavel | 4124400 | 94 | Santo Antônio do Sudoeste |
| 3 | Cascavel | 4124806 | 95 | São João |
| 3 | Cascavel | 4125209 | 96 | São Jorge d'Oeste |

| Cod RGInt | Região Geográfica Intermediária | Código do Município IBGE | Nome do Município | |
|---|---|---|---|---|
| 3 | Cascavel | 4126272 | 97 | Saudade do Iguaçu |
| 3 | Cascavel | 4126652 | 98 | Sulina |
| 3 | Cascavel | 4128609 | 99 | Verê |
| 3 | Cascavel | 4128708 | 100 | Vitorino |

# 4. REGIÃO INTERMEDIARIA DE MARINGÁ

| Cod RGInt | Região Geográfica Intermediária | Código do Município IBGE | Nome do Município | |
|---|---|---|---|---|
| 4 | Maringá | 4100459 | 1 | Altamira do Paraná |
| 4 | Maringá | 4101705 | 2 | Araruna |
| 4 | Maringá | 4102505 | 3 | Barbosa Ferraz |
| 4 | Maringá | 4103008 | 4 | Boa Esperança |
| 4 | Maringá | 4103909 | 5 | Campina da Lagoa |
| 4 | Maringá | 4104303 | 6 | Campo Mourão |
| 4 | Maringá | 4106555 | 7 | Corumbataí do Sul |
| 4 | Maringá | 4107504 | 8 | Engenheiro Beltrão |
| 4 | Maringá | 4107553 | 9 | Farol |
| 4 | Maringá | 4107702 | 10 | Fênix |
| 4 | Maringá | 4108601 | 11 | Goioerê |
| 4 | Maringá | 4110805 | 12 | Iretama |
| 4 | Maringá | 4112207 | 13 | Janiópolis |
| 4 | Maringá | 4112959 | 14 | Juranda |
| 4 | Maringá | 4113734 | 15 | Luiziana |
| 4 | Maringá | 4114005 | 16 | Mamborê |
| 4 | Maringá | 4116109 | 17 | Moreira Sales |
| 4 | Maringá | 4116802 | 18 | Nova Cantu |
| 4 | Maringá | 4118808 | 19 | Peabiru |
| 4 | Maringá | 4120655 | 20 | Quarto Centenário |
| 4 | Maringá | 4121109 | 21 | Quinta do Sol |
| 4 | Maringá | 4121356 | 22 | Rancho Alegre D'Oeste |
| 4 | Maringá | 4122503 | 23 | Roncador |
| 4 | Maringá | 4127205 | 24 | Terra Boa |
| 4 | Maringá | 4128005 | 25 | Ubiratã |
| 4 | Maringá | 4100509 | 26 | Altônia |
| 4 | Maringá | 4100608 | 27 | Alto Paraná |
| 4 | Maringá | 4100707 | 28 | Alto Piquiri |
| 4 | Maringá | 4100905 | 29 | Amaporã |
| 4 | Maringá | 4103370 | 30 | Brasilândia do Sul |
| 4 | Maringá | 4103479 | 31 | Cafezal do Sul |
| 4 | Maringá | 4105508 | 32 | Cianorte |
| 4 | Maringá | 4105607 | 33 | Cidade Gaúcha |
| 4 | Maringá | 4106605 | 34 | Cruzeiro do Oeste |

| Cod RGInt | Região Geográfica Intermediária | Código do Município IBGE | Nome do Município | |
|---|---|---|---|---|
| 4 | Maringá | 4106704 | 35 | Cruzeiro do Sul |
| 4 | Maringá | 4107108 | 36 | Diamante do Norte |
| 4 | Maringá | 4107256 | 37 | Douradina |
| 4 | Maringá | 4107520 | 38 | Esperança Nova |
| 4 | Maringá | 4108320 | 39 | Francisco Alves |
| 4 | Maringá | 4108908 | 40 | Guairaçá |
| 4 | Maringá | 4109104 | 41 | Guaporema |
| 4 | Maringá | 4109906 | 42 | Icaraíma |
| 4 | Maringá | 4110300 | 43 | Inajá |
| 4 | Maringá | 4110409 | 44 | Indianópolis |
| 4 | Maringá | 4110607 | 45 | Iporã |
| 4 | Maringá | 4111308 | 46 | Itaúna do Sul |
| 4 | Maringá | 4111555 | 47 | Ivaté |
| 4 | Maringá | 4112405 | 48 | Japurá |
| 4 | Maringá | 4112603 | 49 | Jardim Olinda |
| 4 | Maringá | 4113007 | 50 | Jussara |
| 4 | Maringá | 4113502 | 51 | Loanda |
| 4 | Maringá | 4114708 | 52 | Maria Helena |
| 4 | Maringá | 4115002 | 53 | Marilena |
| 4 | Maringá | 4115101 | 54 | Mariluz |
| 4 | Maringá | 4115903 | 55 | Mirador |
| 4 | Maringá | 4116505 | 56 | Nova Aliança do Ivaí |
| 4 | Maringá | 4117107 | 57 | Nova Londrina |
| 4 | Maringá | 4117206 | 58 | Nova Olímpia |

| Cod RGInt | Região Geográfica Intermediária | Código do Município IBGE | Nome do Município | |
|---|---|---|---|---|
| 4 | Maringá | 4118006 | 59 | Paraíso do Norte |
| 4 | Maringá | 4118105 | 60 | Paranacity |
| 4 | Maringá | 4118303 | 61 | Paranapoema |
| 4 | Maringá | 4118402 | 62 | Paranavaí |
| 4 | Maringá | 4118857 | 63 | Perobal |
| 4 | Maringá | 4118907 | 64 | Pérola |
| 4 | Maringá | 4119707 | 65 | Planaltina do Paraná |
| 4 | Maringá | 4120200 | 66 | Porto Rico |
| 4 | Maringá | 4121000 | 67 | Querência do Norte |
| 4 | Maringá | 4122602 | 68 | Rondon |
| 4 | Maringá | 4123303 | 69 | Santa Cruz de Monte Castelo |
| 4 | Maringá | 4123709 | 70 | Santa Isabel do Ivaí |
| 4 | Maringá | 4123956 | 71 | Santa Mônica |
| 4 | Maringá | 4124202 | 72 | Santo Antônio do Caiuá |
| 4 | Maringá | 4124608 | 73 | São Carlos do Ivaí |
| 4 | Maringá | 4124905 | 74 | São João do Caiuá |
| 4 | Maringá | 4125357 | 75 | São Jorge do Patrocínio |
| 4 | Maringá | 4125555 | 76 | São Manoel do Paraná |
| 4 | Maringá | 4125902 | 77 | São Pedro do Paraná |
| 4 | Maringá | 4126108 | 78 | São Tomé |
| 4 | Maringá | 4126702 | 79 | Tamboara |
| 4 | Maringá | 4126801 | 80 | Tapejara |
| 4 | Maringá | 4126900 | 81 | Tapira |
| 4 | Maringá | 4127304 | 82 | Terra Rica |

| Cod RGInt | Região Geográfica Intermediária | Código do Município IBGE | Nome do Município | |
|---|---|---|---|---|
| 4 | Maringá | 4127908 | 83 | Tuneiras do Oeste |
| 4 | Maringá | 4128104 | 84 | Umuarama |
| 4 | Maringá | 4128625 | 85 | Alto Paraíso |
| 4 | Maringá | 4128807 | 86 | Xambrê |
| 4 | Maringá | 4101150 | 87 | Ângulo |
| 4 | Maringá | 4102109 | 88 | Astorga |
| 4 | Maringá | 4102208 | 89 | Atalaia |
| 4 | Maringá | 4105904 | 90 | Colorado |
| 4 | Maringá | 4107306 | 91 | Doutor Camargo |
| 4 | Maringá | 4107801 | 92 | Floraí |
| 4 | Maringá | 4107900 | 93 | Floresta |
| 4 | Maringá | 4108106 | 94 | Flórida |
| 4 | Maringá | 4110003 | 95 | Iguaraçu |
| 4 | Maringá | 4110904 | 96 | Itaguajé |
| 4 | Maringá | 4111100 | 97 | Itambé |
| 4 | Maringá | 4111605 | 98 | Ivatuba |
| 4 | Maringá | 4113601 | 99 | Lobato |
| 4 | Maringá | 4114104 | 100 | Mandaguaçu |
| 4 | Maringá | 4114203 | 101 | Mandaguari |
| 4 | Maringá | 4114807 | 102 | Marialva |
| 4 | Maringá | 4115200 | 103 | Maringá |
| 4 | Maringá | 4116307 | 104 | Munhoz de Mello |
| 4 | Maringá | 4116406 | 105 | Nossa Senhora das Graças |
| 4 | Maringá | 4116901 | 106 | Nova Esperança |
| 4 | Maringá | 4117404 | 107 | Ourizona |
| 4 | Maringá | 4117503 | 108 | Paiçandu |
| 4 | Maringá | 4120408 | 109 | Presidente Castelo Branco |
| 4 | Maringá | 4123402 | 110 | Santa Fé |
| 4 | Maringá | 4123600 | 111 | Santa Inês |
| 4 | Maringá | 4124509 | 112 | Santo Inácio |
| 4 | Maringá | 4125308 | 113 | São Jorge do Ivaí |
| 4 | Maringá | 4126256 | 114 | Sarandi |
| 4 | Maringá | 4128302 | 115 | Uniflor |

# 5. REGIÃO INTERMEDIARIA DE LONDRINA

| Cod RGInt | Região Geográfica Intermediária | Código do Município IBGE | | Nome do Município |
|---|---|---|---|---|
| 5 | Londrina | 4100806 | 1 | Alvorada do Sul |
| 5 | Londrina | 4101408 | 2 | Apucarana |
| 5 | Londrina | 4101507 | 3 | Arapongas |
| 5 | Londrina | 4101655 | 4 | Arapuã |
| 5 | Londrina | 4101853 | 5 | Ariranha do Ivaí |
| 5 | Londrina | 4102802 | 6 | Bela Vista do Paraíso |
| 5 | Londrina | 4103206 | 7 | Bom Sucesso |

| Cod RGInt | Região Geográfica Intermediária | Código do Município IBGE | | Nome do Município |
|---|---|---|---|---|
| 5 | Londrina | 4103305 | 8 | Borrazópolis |
| 5 | Londrina | 4103404 | 9 | Cafeara |
| 5 | Londrina | 4103503 | 10 | Califórnia |
| 5 | Londrina | 4103701 | 11 | Cambé |
| 5 | Londrina | 4103800 | 12 | Cambira |
| 5 | Londrina | 4104402 | 13 | Cândido de Abreu |
| 5 | Londrina | 4105102 | 14 | Centenário do Sul |
| 5 | Londrina | 4106852 | 15 | Cruzmaltina |
| 5 | Londrina | 4107603 | 16 | Faxinal |
| 5 | Londrina | 4108007 | 17 | Florestópolis |
| 5 | Londrina | 4108551 | 18 | Godoy Moreira |
| 5 | Londrina | 4108700 | 19 | Grandes Rios |
| 5 | Londrina | 4109203 | 20 | Guaraci |
| 5 | Londrina | 4109807 | 21 | Ibiporã |
| 5 | Londrina | 4111506 | 22 | Ivaiporã |
| 5 | Londrina | 4111902 | 23 | Jaguapitã |
| 5 | Londrina | 4112108 | 24 | Jandaia do Sul |
| 5 | Londrina | 4112504 | 25 | Jardim Alegre |
| 5 | Londrina | 4113106 | 26 | Kaloré |
| 5 | Londrina | 4113429 | 27 | Lidianópolis |
| 5 | Londrina | 4113700 | 28 | Londrina |
| 5 | Londrina | 4113759 | 29 | Lunardelli |
| 5 | Londrina | 4113809 | 30 | Lupionópolis |
| 5 | Londrina | 4114500 | 31 | Manoel Ribas |
| 5 | Londrina | 4114906 | 32 | Marilândia do Sul |

| Cod RGInt | Região Geográfica Intermediária | Código do Município IBGE | | Nome do Município |
|---|---|---|---|---|
| 5 | Londrina | 4115507 | 33 | Marumbi |
| 5 | Londrina | 4115754 | 34 | Mauá da Serra |
| 5 | Londrina | 4116000 | 35 | Miraselva |
| 5 | Londrina | 4117297 | 36 | Novo Itacolomi |
| 5 | Londrina | 4119657 | 37 | Pitangueiras |
| 5 | Londrina | 4120002 | 38 | Porecatu |
| 5 | Londrina | 4120333 | 39 | Prado Ferreira |
| 5 | Londrina | 4120507 | 40 | Primeiro de Maio |
| 5 | Londrina | 4122107 | 41 | Rio Bom |
| 5 | Londrina | 4122172 | 42 | Rio Branco do Ivaí |
| 5 | Londrina | 4122404 | 43 | Rolândia |
| 5 | Londrina | 4122651 | 44 | Rosário do Ivaí |
| 5 | Londrina | 4122701 | 45 | Sabáudia |
| 5 | Londrina | 4125001 | 46 | São João do Ivaí |
| 5 | Londrina | 4125803 | 47 | São Pedro do Ivaí |
| 5 | Londrina | 4126504 | 48 | Sertanópolis |
| 5 | Londrina | 4126678 | 49 | Tamarana |
| 5 | Londrina | 4100103 | 50 | Abatiá |
| 5 | Londrina | 4101101 | 51 | Andirá |
| 5 | Londrina | 4101903 | 52 | Assaí |
| 5 | Londrina | 4102406 | 53 | Bandeirantes |
| 5 | Londrina | 4102703 | 54 | Barra do Jacaré |
| 5 | Londrina | 4103602 | 55 | Cambará |
| 5 | Londrina | 4104709 | 56 | Carlópolis |
| 5 | Londrina | 4106001 | 57 | Congonhinhas |

| Cod RGInt | Região Geográfica Intermediária | Código do Município IBGE | | Nome do Município |
|---|---|---|---|---|
| 5 | Londrina | 4106100 | 58 | Conselheiro Mairinck |
| 5 | Londrina | 4106407 | 59 | Cornélio Procópio |
| 5 | Londrina | 4107751 | 60 | Figueira |
| 5 | Londrina | 4109005 | 61 | Guapirama |
| 5 | Londrina | 4109708 | 62 | Ibaiti |
| 5 | Londrina | 4111001 | 63 | Itambaracá |
| 5 | Londrina | 4111704 | 64 | Jaboti |
| 5 | Londrina | 4111803 | 65 | Jacarezinho |
| 5 | Londrina | 4112306 | 66 | Japira |
| 5 | Londrina | 4112702 | 67 | Jataizinho |
| 5 | Londrina | 4112801 | 68 | Joaquim Távora |
| 5 | Londrina | 4112900 | 69 | Jundiaí do Sul |
| 5 | Londrina | 4113403 | 70 | Leópolis |
| 5 | Londrina | 4116604 | 71 | Nova América da Colina |
| 5 | Londrina | 4117008 | 72 | Nova Fátima |
| 5 | Londrina | 4117214 | 73 | Nova Santa Bárbara |
| 5 | Londrina | 4119202 | 74 | Pinhalão |
| 5 | Londrina | 4120705 | 75 | Quatiguá |
| 5 | Londrina | 4121307 | 76 | Rancho Alegre |
| 5 | Londrina | 4121802 | 77 | Ribeirão Claro |
| 5 | Londrina | 4121901 | 78 | Ribeirão do Pinhal |
| 5 | Londrina | 4122909 | 79 | Salto do Itararé |
| 5 | Londrina | 4123105 | 80 | Santa Amélia |
| 5 | Londrina | 4123204 | 81 | Santa Cecília do Pavão |
| 5 | Londrina | 4123907 | 82 | Santa Mariana |
| 5 | Londrina | 4124004 | 83 | Santana do Itararé |
| 5 | Londrina | 4124103 | 84 | Santo Antônio da Platina |
| 5 | Londrina | 4124301 | 85 | Santo Antônio do Paraíso |
| 5 | Londrina | 4124707 | 86 | São Jerônimo da Serra |
| 5 | Londrina | 4125407 | 87 | São José da Boa Vista |
| 5 | Londrina | 4126009 | 88 | São Sebastião da Amoreira |
| 5 | Londrina | 4126207 | 89 | Sapopema |
| 5 | Londrina | 4126405 | 90 | Sertaneja |
| 5 | Londrina | 4126603 | 91 | Siqueira Campos |
| 5 | Londrina | 4127809 | 92 | Tomazina |
| 5 | Londrina | 4128401 | 93 | Uraí |
| 5 | Londrina | 4128500 | 94 | Wenceslau Braz |

# 5. REGIÃO INTERMEDIARIA DE PONTA GROSSA

| Cod RGInt | Região Geográfica Intermediária | Código do Município IBGE | | Nome do Município |
|---|---|---|---|---|
| 6 | Ponta Grossa | 4101606 | 1 | Arapoti |
| 6 | Ponta Grossa | 4104659 | 2 | Carambeí |
| 6 | Ponta Grossa | 4104907 | 3 | Castro |
| 6 | Ponta Grossa | 4110078 | 4 | Imbaú |
| 6 | Ponta Grossa | 4112009 | 5 | Jaguariaíva |

| Cod RGInt | Região Geográfica Intermediária | Código do Município IBGE | | Nome do Município |
|---|---|---|---|---|
| 6 | Ponta Grossa | 4117305 | 6 | Ortigueira |
| 6 | Ponta Grossa | 4117701 | 7 | Palmeira |
| 6 | Ponta Grossa | 4119400 | 8 | Piraí do Sul |
| 6 | Ponta Grossa | 4119905 | 9 | Ponta Grossa |
| 6 | Ponta Grossa | 4121703 | 10 | Reserva |
| 6 | Ponta Grossa | 4126306 | 11 | Sengés |
| 6 | Ponta Grossa | 4127106 | 12 | Telêmaco Borba |
| 6 | Ponta Grossa | 4127502 | 13 | Tibagi |
| 6 | Ponta Grossa | 4128534 | 14 | Ventania |
| 6 | Ponta Grossa | 4120101 | 15 | Porto Amazonas |
| 6 | Ponta Grossa | 4107009 | 16 | Curiúva |
| 6 | Ponta Grossa | 4107736 | 17 | Fernandes Pinheiro |
| 6 | Ponta Grossa | 4110102 | 18 | Imbituva |
| 6 | Ponta Grossa | 4110508 | 19 | Ipiranga |
| 6 | Ponta Grossa | 4110706 | 20 | Irati |
| 6 | Ponta Grossa | 4111407 | 21 | Ivaí |
| 6 | Ponta Grossa | 4113908 | 22 | Mallet |
| 6 | Ponta Grossa | 4121505 | 23 | Rebouças |
| 6 | Ponta Grossa | 4122008 | 24 | Rio Azul |
| 6 | Ponta Grossa | 4125100 | 25 | São João do Triunfo |
| 6 | Ponta Grossa | 4127007 | 26 | Teixeira Soares |

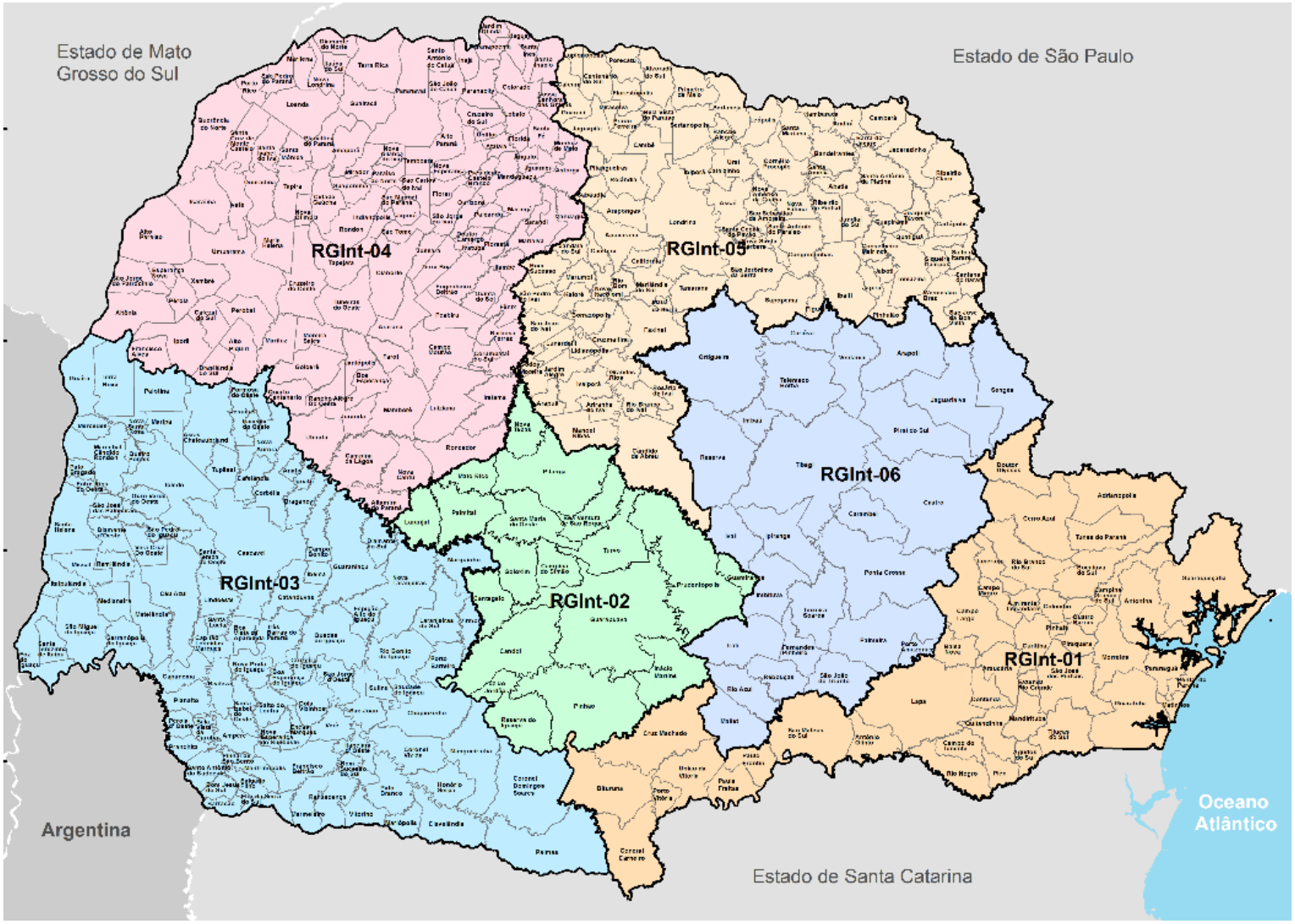


# ESTADO DO PARANÁ

— Regiões Intermediárias

RGInt 01 - Curitiba
RGInt 02 - Guarapuava
RGInt 03 - Cascavel
RGInt 04 –Maringá
RGInt 05 –Londrina
RGInt 06 -Ponta Grossa

FONTE: IPARDES
Base cartográfica ITCG (2018)

PLANO
PLURIANUAL
2024 • 2027 PACTO PELO FUTURO

# ANEXOS

PLANO PLURIANUAL 2024 · 2027 PACTO PELO FUTURO

ANEXO I

# *Eixos, Programas e Ações orçamentárias*

PLANO PLURIANUAL 2024 · 2027 PACTO PELO FUTURO

# 1 EIXO

# Eficiência Administrativa

PLANO PLURIANUAL 2024 · 2027 PACTO PELO FUTURO

# 01 PROGRAMA

# ALEP Cidadã

**EIXO:** 01 Eficiência Administrativa

**Diretrizes:**

Desenvolvimento de cultura institucional voltada para a gestão de resultados, eficiência da alocação de recursos públicos, sustentabilidade fiscal e a busca de melhoria para a tomada de decisões

Promoção da eficiência da ação do setor público e redução de entraves burocráticos, estimulando uma cultura de confiança institucional entre estado e cidadão

Fortalecimento da transparência, do controle social e do combate à corrupção

Integração dos processos de planejamento e alinhamento estratégico do governo com mecanismos de monitoramento e avaliação baseados em evidências

**PROGRAMA:** 01 ALEP Cidadã — Tipo: Finalístico

**ÓRGÃOS RESPONSÁVEIS:**

Assembleia Legislativa do Paraná - ALEP

**Objetivos:**

Fortalecer o legislativo perante à população.

**Indicadores**

| Nome | Fonte de Apuração | Referência | | Unidade de Medida | Polaridade | Periodicidade de Apuração | Índices Esperados | | | |
|---|---|---|---|---|---|---|---|---|---|---|
| | | Índice | Data | | | | 2024 | 2025 | 2026 | 2027 |
| Audiências Públicas por Comissões Legislativas existentes no ano de referência | Diretoria Legislativa da ALEP | 3,35 | 31/12/2022 | Audiência por comissão | Maior Melhor | Anual | 3,36 | 3,37 | 3,38 | 3,39 |

| Nome | Fonte de Apuração | Referência | | Unidade de Medida | Polaridade | Periodicidade de Apuração | Índices Esperados | | | |
|---|---|---|---|---|---|---|---|---|---|---|
| | | Índice | Data | | | | 2024 | 2025 | 2026 | 2027 |
| Índice de Transparência do Legislativo - ITP Poder Legislativo | Registro administrativos das unidades técnicas responsáveis pela transparência no TCE-PR; Relatório Anual TCE-PR | 72,55 | 01/03/2021 | Percentual | Maior Melhor | Bimestral | 72,80 | 73,05 | 73,30 | 73,25 |

**Marcação:**

**Indicadores do Ranking de Competitividade dos Estados**

Eficiência da Máquina Pública - Índice de Transparência

**Indicadores do Estudo de Longo Prazo IPARDES**

Índice de transparência

| Nome | Fonte de Apuração | Referência | | Unidade de Medida | Polaridade | Periodicidade de Apuração | Índices Esperados | | | |
|---|---|---|---|---|---|---|---|---|---|---|
| | | Índice | Data | | | | 2024 | 2025 | 2026 | 2027 |
| Índice de Transparência e Governança do Legislativo Estadual | Transparência Internacional (ITGP) | 47,50 | 25/05/2023 | pontos | Maior Melhor | Anual | 51,50 | 55,00 | 58,50 | 62,00 |

**Marcação:**

**Indicadores do Ranking de Competitividade dos Estados**

Eficiência da Máquina Pública - Índice de Transparência

**Indicadores do Estudo de Longo Prazo IPARDES**

Índice de transparência

| Recursos | Valor 2024 (R$ 1,00) | Valor 2025-2027 (R$ 1,00) |
|---|---|---|
| Orçamento Fiscal e Próprio da Administração Indireta | 1.035.701.289 | 3.466.627.377 |
| Tesouro | 1.034.629.289 | 3.463.039.253 |
| Outras Fontes | 1.072.000 | 3.588.124 |
| **Valor Global** | **4.502.328.666** | |

## AÇÃO ORÇAMENTÁRIA: 8000 - Gestão do Processo Legislativo

## ÓRGÃO: Assembleia Legislativa do Paraná - ALEP

## UNIDADE ORÇAMENTÁRIA: Assembleia Legislativa - ALEP

**Finalidade:**

Modernizar e dinamizar os procedimentos executados no âmbito administrativo, propiciando economia e rapidez e avanços significativos nos trabalhos dos Parlamentares, fornecendo ferramentas e suporte para o máximo aproveitamento de suas funções, visando a melhoria do serviço público. Compreende todos os procedimentos necessários, desde o planejamento de ações, como a execução de trabalhos, buscando legislar sobre matérias do Estado e ainda fiscalizar ações do Governo. Realizar construções, reformas, conservação, manutenção, instalações e ampliações dos edifícios e de outros imóveis, assegurar a estrutura dos serviços indispensáveis ao atendimento das necessidades de Tecnologia da Informação e Comunicação (TIC), contribuindo para a melhoria das informações estratégicas, controles gerenciais, agilização de processos e decisões, mediante aquisições de bens permanentes, desenvolvimento de sistemas e capacitação de pessoal. Dar ampla transparência e publicidade às ações do poder legislativo por meio de uma gestão de política de comunicação institucional. Realizar estudos, o planejamento, a conceituação, a concepção, a criação, a execução interna, a intermediação e a supervisão da execução externa e a distribuição de publicidade aos veículos e demais meios de divulgação, inclusive digital, com o intuito de atender aos princípios da publicidade e transparência, ao direito à informação, de difundir iniciativas e instruções, de informar o público em geral e ampliar a participação da sociedade paranaense no funcionamento da Assembleia Legislativa do Estado do Paraná.

| Recursos | Valor 2024 (R$ 1,00) | Valor 2025-2027 (R$ 1,00) |
|---|---|---|
| Total Orçamentário | 1.034.629.289 | 3.463.039.253 |
| **Valor Global** | **4.497.668.542** | |

**Entrega:** Audiências públicas para discussão e debate de temas afetos às áreas das Comissões, Blocos e Frentes parlamentares

**Descrição:** O legislativo precisa debater diversos temas, seja pelo trabalho nas Comissões, seja pelos grupos e frentes parlamentares constituídas. As Comissões Técnicas Parlamentares, permanentes e temporárias, são os órgãos por onde tramitam, obrigatoriamente, as matérias do processo legislativo. São 29 Comissões Permanentes. Bloco Parlamentar Temático é a agremiação de deputados que tratará de assuntos de interesse da sociedade paranaense. As Frentes Parlamentares são associações suprapartidárias de integrantes do Poder Legislativo que visam discutir um tema específico para procurar soluções ou aprimorar a legislação especializada no assunto. Todos esses grupos podem promover audiências e ampliar a transparência, a discussão e participação pública da Assembleia.

**METAS FÍSICAS DAS ENTREGAS ATÉ 2027**

| Título | Unidade de Medida | Ano | Região Intermediária | | | | | | Estado | Total |
|---|---|---|---|---|---|---|---|---|---|---|
| | | | RGInt 01 Curitiba | RGInt 02 Guarapuava | RGInt 03 Cascavel | RGInt 04 Maringá | RGInt 05 Londrina | RGInt 06 Ponta Grossa | | |
| Audiências públicas para discussão e debate de temas afetos às áreas das Comissões, Blocos e Frentes parlamentares | audiência pública realizada | 2024 | | | | | | | 40 | **40** |
| | | 2025 | | | | | | | 40 | **40** |
| | | 2026 | | | | | | | 40 | **40** |
| | | 2027 | | | | | | | 40 | **40** |
| | | 2024/2027 | | | | | | | 40 | **40** |

**Cumulatividade:** Não

**Fonte:** Diretoria Legislativa

**Entrega:** Capacitação da Escola do Legislativo para maior interação da ALEP com a Sociedade

**Descrição:** A Escola do Legislativo da Assembleia do Estado do Paraná é uma iniciativa que integra a política de modernização do Legislativo, valorização do corpo funcional e a busca por maior eficiência no serviço público. A escola tem ações voltadas para deputados, vereadores, servidores da ALEP, funcionários das Câmaras Municipais, lideranças comunitárias, entidades e cidadãos interessados em aprofundar conhecimento sobre o setor público. Para tanto, realiza eventos como cursos, palestras e seminários que abrangem temas de grande relevância e de discussão pela sociedade brasileira e também da classe política. A participação não se limita ao formato presencial, permitindo também a participação de forma online para os cidadãos que não residem em Curitiba. As atividades da Escola do Legislativo também envolvem a área acadêmica, com convênios e acordos com outras instituições de ensino, possibilitando a complementação ou avanço de nível na formação escolar dos servidores.

**METAS FÍSICAS DAS ENTREGAS ATÉ 2027**

| Título | Unidade de Medida | Ano | Região Intermediária | | | | | | Estado | Total |
|---|---|---|---|---|---|---|---|---|---|---|
| | | | RGInt 01 Curitiba | RGInt 02 Guarapuava | RGInt 03 Cascavel | RGInt 04 Maringá | RGInt 05 Londrina | RGInt 06 Ponta Grossa | | |
| Capacitação da Escola do Legislativo para maior interação da ALEP com a Sociedade | certificado emitido | 2024 | 2.000 | | | | | | | **2.000** |
| | | 2025 | 2.000 | | | | | | | **2.000** |
| | | 2026 | 2.000 | | | | | | | **2.000** |
| | | 2027 | 2.000 | | | | | | | **2.000** |
| | | 2024/2027 | 2.000 | | | | | | | **2.000** |

**Cumulatividade:** Não

**Fonte:** Diretoria Legislativa

**Entrega:** Interiorização das Ações da Assembleia Legislativa por meio da Assembleia Itinerante

**Descrição:** O projeto Assembleia Itinerante visa levar o trabalho do Legislativo para os grandes eventos populares do Paraná. O objetivo é aproximar cada vez mais os parlamentares da população, recebendo propostas, iniciativas, sugestões e demandas de todas as regiões paranaenses. A sede do Legislativo é transferida para feiras e festas dos grandes municípios do Estado, criando assim um canal direto entre a sociedade e o Legislativo. Com um espaço especial voltado para o trabalho da Assembleia, os deputados receberão prefeitos, vereadores, lideranças, empresários, representantes do setor produtivo e a população. Neste espaço serão distribuídos materiais informativos sobre as atividades legislativas.

**METAS FÍSICAS DAS ENTREGAS ATÉ 2027**

| Título | Unidade de Medida | Ano | Região Intermediária | | | | | | Estado | Total |
|---|---|---|---|---|---|---|---|---|---|---|
| | | | RGInt 01 Curitiba | RGInt 02 Guarapuava | RGInt 03 Cascavel | RGInt 04 Maringá | RGInt 05 Londrina | RGInt 06 Ponta Grossa | | |
| Interiorização das Ações da Assembleia Legislativa por meio da Assembleia Itinerante | ação realizada | 2024 | | | | | | | 3 | **3** |
| | | 2025 | | | | | | | 3 | **3** |
| | | 2026 | | | | | | | 3 | **3** |
| | | 2027 | | | | | | | 3 | **3** |
| | | 2024/2027 | | | | | | | 3 | **3** |

**Cumulatividade:** Não

**Fonte:** Comissão Executiva

## AÇÃO ORÇAMENTÁRIA: 8001 - Fundo Especial de Modernização da Assembleia Legislativa do Paraná FEMALEP

## ÓRGÃO: Assembleia Legislativa do Paraná - ALEP

## UNIDADE ORÇAMENTÁRIA: Fundo Especial de Modernização da Assembleia Legislativa do Paraná - FEMALEP

**Finalidade:**

Gerir o Fundo Especial de Modernização da Assembleia Legislativa do Paraná - FEMALEP, que terá como missão elaborar projetos, estudos e executar trabalhos, visando a melhoria da gestão pública, por meio de ações que promovam a continuidade da modernização da ALEP, de investimentos em novas soluções tecnológicas, da capacitação de servidores, de reformas nas instalações físicas e demais atividades que contribuam para uma administração moderna e transparente.

| Recursos | Valor 2024 (R$ 1,00) | Valor 2025-2027 (R$ 1,00) |
|---|---|---|
| Total Orçamentário | 1.072.000 | 3.588.124 |
| **Valor Global** | **4.660.124** | |

PLANO PLURIANUAL 2024 · 2027 PACTO PELO FUTURO

# 02 PROGRAMA

# Controle Externo e Melhoria da Administração Pública

**EIXO:** 01 Eficiência Administrativa

**Diretrizes:**

Desenvolvimento de cultura institucional voltada para a gestão de resultados, eficiência da alocação de recursos públicos, sustentabilidade fiscal e a busca de melhoria para a tomada de decisões
Promoção da eficiência da ação do setor público e redução de entraves burocráticos, estimulando uma cultura de confiança institucional entre estado e cidadão
Fortalecimento da transparência, do controle social e do combate à corrupção
Integração dos processos de planejamento e alinhamento estratégico do governo com mecanismos de monitoramento e avaliação baseados em evidências

**PROGRAMA:** 02 Controle Externo e Melhoria da Administração Pública — Tipo: Finalístico

**ÓRGÃOS RESPONSÁVEIS:**

Tribunal de Contas do Estado do Paraná - TCEPR

**Objetivos:**

Contribuir para o aperfeiçoamento das políticas e dos serviços públicos.
Ampliar fiscalizações com foco no desempenho da gestão pública.
Ampliar o exercício da cidadania por meio do compartilhamento de informações.

**Indicadores**

| Nome | Fonte de Apuração | Referência | | Unidade de Medida | Polaridade | Periodicidade de Apuração | Índices Esperados | | | |
|---|---|---|---|---|---|---|---|---|---|---|
| | | Índice | Data | | | | 2024 | 2025 | 2026 | 2027 |
| Índice de Transparência Pública - ITP municipal e estadual | Registro administrativos das unidades técnicas responsáveis pela transparência no TCE-PR | 89,70 | 31/12/2022 | percentual | Maior Melhor | Anual | 70,00 | 72,00 | 74,00 | 76,00 |

**Marcação:**

**Indicadores do Ranking de Competitividade dos Estados**

Eficiência da Máquina Pública - Índice de Transparência

**Indicadores do Estudo de Longo Prazo IPARDES**

Índice de transparência

| Nome | Fonte de Apuração | Referência | | Unidade de Medida | Polaridade | Periodicidade de Apuração | Índices Esperados | | | |
|---|---|---|---|---|---|---|---|---|---|---|
| | | Índice | Data | | | | 2024 | 2025 | 2026 | 2027 |
| Proporção de auditorias operacionais/desempenho | Registros administrativos internos da Coordenadoria Geral de Fiscalizações - CGF | 50,70 | 31/12/2022 | percentual | Maior Melhor | Anual | 55,00 | 60,00 | 65,00 | 70,00 |

| Nome | Fonte de Apuração | Referência | | Unidade de Medida | Polaridade | Periodicidade de Apuração | Índices Esperados | | | |
|---|---|---|---|---|---|---|---|---|---|---|
| | | Índice | Data | | | | 2024 | 2025 | 2026 | 2027 |
| Proporção de efetividade das fiscalizações de controle externo | Registro Administrativo de unidades técnicas de monitoramento do TCE-PR | 49,00 | 31/12/2022 | percentual | Maior Melhor | Anual | 51,00 | 52,00 | 53,00 | 54,00 |

| Recursos | Valor 2024 (R$ 1,00) | Valor 2025-2027 (R$ 1,00) |
|---|---|---|
| Orçamento Fiscal e Próprio da Administração Indireta | 619.778.805 | 2.074.480.544 |
| Tesouro | 562.278.805 | 1.882.020.541 |
| Outras Fontes | 57.500.000 | 192.460.003 |
| **Valor Global** | **2.694.259.349** | |

## AÇÃO ORÇAMENTÁRIA: 8002 - Fiscalização da Efetiva e Regular Aplicação dos Recursos Públicos

### ÓRGÃO: Tribunal de Contas do Estado do Paraná - TCEPR

### UNIDADE ORÇAMENTÁRIA: Tribunal de Contas - TC

**Finalidade:**

Fiscalizar o uso do dinheiro público pelo Estado e pelos 399 municípios paranaenses, em complemento à atribuição do Poder Legislativo, garantindo que os recursos sejam bem aplicados e retornem à comunidade por meio de serviços de qualidade.

| Recursos | Valor 2024 (R$ 1,00) | Valor 2025-2027 (R$ 1,00) |
|---|---|---|
| Total Orçamentário | 562.278.805 | 1.882.020.541 |
| **Valor Global** | **2.444.299.346** | |

**Entrega:** Análise da gestão fiscal do Estado e dos municípios

**Descrição:** A análise da Gestão Fiscal visa assegurar o equilíbrio das contas públicas, nos termos da Lei de Responsabilidade Fiscal (LRF) e Constituição Federal (CF). A partir das informações registradas pelos jurisdicionados nos módulos do Sistema de Informações Municipais (SIM-AM) do TCE-PR , são gerados demonstrativos e ocorrem avaliações periódicas (quadrimestral ou semestral) sobre o atendimento dos dispositivos da LRF e da CF, por meio das Análises de Gestão Fiscal (AGF), conforme as rotinas de análise definidas pela unidade técnica responsável, e Análise de Gestão Fiscal Estadual. Essas análises também subsidiam as verificações realizadas nos processos de Prestação de Contas Anual (PCA).

**METAS FÍSICAS DAS ENTREGAS ATÉ 2027**

| Título | Unidade de Medida | Ano | Região Intermediária | | | | | | Estado | Total |
|---|---|---|---|---|---|---|---|---|---|---|
| | | | RGInt 01 Curitiba | RGInt 02 Guarapuava | RGInt 03 Cascavel | RGInt 04 Maringá | RGInt 05 Londrina | RGInt 06 Ponta Grossa | | |
| Análise da gestão fiscal do Estado e dos municípios | análise realizada | 2024 | | | | | | | 1.666 | **1.666** |
| | | 2025 | | | | | | | 1.666 | **1.666** |
| | | 2026 | | | | | | | 1.666 | **1.666** |
| | | 2027 | | | | | | | 1.666 | **1.666** |
| | | 2024/2027 | | | | | | | 6.664 | **6.664** |

**Cumulatividade:** Sim

**Fonte:** Coordenação Geral de Fiscalização - CGF

**Entrega:** Análise e julgamento das contas de entidades municipais e estaduais

**Descrição:** Prestar Contas é dever constitucional dos que utilizam, arrecadam, guardam, gerenciam ou administram dinheiros, bens e valores públicos. Esta entrega trata da análise e julgamento pelo TCE-PR das Prestações de Contas das entidades municipais e estaduais do Estado do Paraná, compreendendo o Poder Legislativo e as entidades da Administração Indireta do Poder Executivo, no âmbito municipal, e os Poderes Legislativo e Judiciário, o Ministério Público, a Defensoria Pública e as entidades da Administração Direta e Indireta do Poder Executivo, no âmbito estadual.

**METAS FÍSICAS DAS ENTREGAS ATÉ 2027**

| Título | Unidade de Medida | Ano | Região Intermediária | | | | | | Estado | Total |
|---|---|---|---|---|---|---|---|---|---|---|
| | | | RGInt 01 Curitiba | RGInt 02 Guarapuava | RGInt 03 Cascavel | RGInt 04 Maringá | RGInt 05 Londrina | RGInt 06 Ponta Grossa | | |
| Análise e julgamento das contas de entidades municipais e estaduais | análise realizada | 2024 | | | | | | | 1.000 | **1.000** |
| | | 2025 | | | | | | | 1.000 | **1.000** |
| | | 2026 | | | | | | | 1.000 | **1.000** |
| | | 2027 | | | | | | | 1.000 | **1.000** |
| | | 2024/2027 | | | | | | | 4.000 | **4.000** |

**Cumulatividade:** Sim

**Fonte:** Coordenação Geral de Fiscalização - CGF

**Entrega:** Apreciação da legalidade dos atos de admissão de pessoal, a qualquer título, no âmbito do setor público do Paraná, para fins de registro

**Descrição:** A apreciação da legalidade dos atos de pessoal (admissão de pessoal, atos de inativação, pensão, revisão de proventos, revisão de pensão, requerimento de análise técnica, etc.) no setor público é um dever constitucional dos Tribunais de Contas. Assim, nos termos do art. 298 do Regimento Interno, é dever do TCE-PR apreciar, para fins de registro: I - a legalidade dos atos de admissão de pessoal, a qualquer título, da administração direta ou indireta, incluídas as fundações instituídas e mantidas pelo Poder Público, no âmbito estadual e municipal, excetuadas as nomeações para cargo de provimento em comissão; II - a legalidade dos atos de concessão de aposentadorias, reformas e pensões, ressalvadas as melhorias posteriores que não alterem o fundamento legal do ato.

**METAS FÍSICAS DAS ENTREGAS ATÉ 2027**

| Título | Unidade de Medida | Ano | Região Intermediária | | | | | | Estado | Total |
|---|---|---|---|---|---|---|---|---|---|---|
| | | | RGInt 01 Curitiba | RGInt 02 Guarapuava | RGInt 03 Cascavel | RGInt 04 Maringá | RGInt 05 Londrina | RGInt 06 Ponta Grossa | | |
| Apreciação da legalidade dos atos de admissão de pessoal, a qualquer título, no âmbito do setor público do Paraná, para fins de registro | ato de pessoal apreciado | 2024 | | | | | | | 17.000 | **17.000** |
| | | 2025 | | | | | | | 17.000 | **17.000** |
| | | 2026 | | | | | | | 17.000 | **17.000** |
| | | 2027 | | | | | | | 17.000 | **17.000** |
| | | 2024/2027 | | | | | | | 68.000 | **68.000** |

**Cumulatividade:** Sim

**Fonte:** Coordenação Geral de Fiscalização - CGF

**Entrega:** Apreciação e emissão de Parecer Prévio sobre as Contas do Governador do Estado e dos Prefeitos Municipais

**Descrição:** Prestar Contas é dever constitucional dos que utilizam, arrecadam, guardam, gerenciam ou administram dinheiros, bens e valores públicos. Esta entrega trata da análise pelo TCEPR das contas dos prefeitos municipais e do governador de Estado. O Acórdão de Parecer Prévio (PPR) é emitido pelo órgão colegiado competente (1ª ou 2ª Câmara ou Pleno), por meio do qual o Tribunal manifesta sua apreciação acerca das contas de governo prestadas pelos chefes dos Poderes Executivos municipais e estadual, que serão encaminhadas ao respectivo Poder Legislativo competente para o julgamento. Anualmente, o Governador do Estado e os Prefeitos encaminham suas prestações de contas ao Tribunal para serem analisadas. Ao fim dessa análise, o TCEPR emite Parecer Prévio recomendando que o poder Legislativo competente julgue as contas Regulares, Regulares com Ressalvas ou Irregulares. O TCEPR realiza análise técnica, mas o julgamento compete à ALEP e às Câmaras Municipais.

**METAS FÍSICAS DAS ENTREGAS ATÉ 2027**

| Título | Unidade de Medida | Ano | Região Intermediária | | | | | | Estado | Total |
|---|---|---|---|---|---|---|---|---|---|---|
| | | | RGInt 01 Curitiba | RGInt 02 Guarapuava | RGInt 03 Cascavel | RGInt 04 Maringá | RGInt 05 Londrina | RGInt 06 Ponta Grossa | | |
| Apreciação e emissão de Parecer Prévio sobre as Contas do Governador do Estado e dos Prefeitos Municipais | parecer prévio emitido | 2024 | | | | | | | 400 | **400** |
| | | 2025 | | | | | | | 400 | **400** |
| | | 2026 | | | | | | | 400 | **400** |
| | | 2027 | | | | | | | 400 | **400** |
| | | 2024/2027 | | | | | | | 1.600 | **1.600** |

**Cumulatividade:** Sim

**Fonte:** Coordenação Geral de Fiscalização - CGF

**Entrega:** Apuração de denúncia e representações de irregularidades ou ilegalidades de atos e fatos da Administração Pública dos Poderes do Estado e de seus municípios

**Descrição:** Qualquer cidadão, partido político, associação civil ou entidade sindical é parte legítima para denunciar irregularidades ou ilegalidades de atos e fatos da administração pública direta, indireta ou fundacional dos Poderes do Estado e de seus Municípios, perante o Tribunal de Contas, nos termos do § 2º do inciso IV do art. 74 da Constituição Federal e o § 2º do inciso IV do art. 78 da Constituição do Paraná. Também cabe aos responsáveis pelos controles internos dos órgãos da administração pública direta, indireta ou fundacional de qualquer dos Poderes do Estado ou de seus Municípios comunicar ao Tribunal de Contas do Paraná quaisquer irregularidades ou ilegalidades das quais tomarem conhecimento, sob pena de serem solidariamente responsabilizados pelas mesmas, conforme o que determinam o § 1º do inciso IV do art. 74 da Constituição Federal e o § 1º do inciso IV do art. 78 da Constituição Estadual.

**METAS FÍSICAS DAS ENTREGAS ATÉ 2027**

| Título | Unidade de Medida | Ano | Região Intermediária | | | | | | Estado | Total |
|---|---|---|---|---|---|---|---|---|---|---|
| | | | RGInt 01 Curitiba | RGInt 02 Guarapuava | RGInt 03 Cascavel | RGInt 04 Maringá | RGInt 05 Londrina | RGInt 06 Ponta Grossa | | |
| Apuração de denúncia e representações de irregularidades ou ilegalidades de atos e fatos da Administração Pública dos Poderes do Estado e de seus municípios | apuração realizada | 2024 | | | | | | | 480 | **480** |
| | | 2025 | | | | | | | 480 | **480** |
| | | 2026 | | | | | | | 480 | **480** |
| | | 2027 | | | | | | | 480 | **480** |
| | | 2024/2027 | | | | | | | 1.920 | **1.920** |

**Cumulatividade:** Sim

**Fonte:** Coordenação Geral de Fiscalização - CGF

**Entrega:** Fiscalização da execução de obras e serviços de engenharia no âmbito do setor público do Paraná

**Descrição:** Dentro de sua atribuição constitucional de fiscalizar o uso das verbas públicas pelos gestores estaduais e municipais, incumbe ao Tribunal de Contas do Estado do Paraná (TCE/PR) velar pela realização de obras e serviços de engenharia segundo os preceitos constitucionais e legais vigentes e os princípios que regem o tema, tudo em prol de uma gestão responsável, econômica e eficiente. No desempenho dessa missão, além de acompanhar a evolução das obras e serviços de engenharia por um sistema eletrônico próprio, o Tribunal realiza fiscalizações in loco, de modo a garantir que os recursos sejam aplicados segundo o interesse público.

**METAS FÍSICAS DAS ENTREGAS ATÉ 2027**

| Título | Unidade de Medida | Ano | Região Intermediária | | | | | | Estado | Total |
|---|---|---|---|---|---|---|---|---|---|---|
| | | | RGInt 01 Curitiba | RGInt 02 Guarapuava | RGInt 03 Cascavel | RGInt 04 Maringá | RGInt 05 Londrina | RGInt 06 Ponta Grossa | | |
| Fiscalização da execução de obras e serviços de engenharia no âmbito do setor público do Paraná | fiscalização realizada | 2024 | | | | | | | 38 | **38** |
| | | 2025 | | | | | | | 38 | **38** |
| | | 2026 | | | | | | | 38 | **38** |
| | | 2027 | | | | | | | 38 | **38** |
| | | 2024/2027 | | | | | | | 152 | **152** |

**Cumulatividade:** Sim

**Fonte:** Coordenação Geral de Fiscalização - CGF

**Entrega:** Fiscalização da legalidade dos atos de Gestão Municipal

**Descrição:** Acompanhamento é o instrumento utilizado pelo Tribunal de Contas para examinar e fiscalizar atos e processos de gestão, de forma concomitante e contínua, nos aspectos de economicidade, eficiência, eficácia, legalidade e legitimidade, quanto aos aspectos contábil, financeiro, orçamentário e patrimonial.

**METAS FÍSICAS DAS ENTREGAS ATÉ 2027**

| Título | Unidade de Medida | Ano | Região Intermediária | | | | | | Estado | Total |
|---|---|---|---|---|---|---|---|---|---|---|
| | | | RGInt 01 Curitiba | RGInt 02 Guarapuava | RGInt 03 Cascavel | RGInt 04 Maringá | RGInt 05 Londrina | RGInt 06 Ponta Grossa | | |
| Fiscalização da legalidade dos atos de Gestão Municipal | fiscalização realizada | 2024 | | | | | | | 360 | **360** |
| | | 2025 | | | | | | | 360 | **360** |
| | | 2026 | | | | | | | 360 | **360** |
| | | 2027 | | | | | | | 360 | **360** |
| | | 2024/2027 | | | | | | | 1.440 | **1.440** |

**Cumulatividade:** Sim

**Fonte:** Coordenação Geral de Fiscalização - CGF

**Entrega:** Fiscalização do desempenho de políticas e serviços públicos do Estado e dos Municípios

**Descrição:** Fiscalizar se a execução das políticas públicas e serviços públicos está de acordo com os princípios de economicidade, eficiência e efetividade e se há espaço para aperfeiçoamento.

| METAS FÍSICAS DAS ENTREGAS ATÉ 2027 | | | | | | | | | | |
|---|---|---|---|---|---|---|---|---|---|---|
| **Título** | **Unidade de Medida** | **Ano** | **Região Intermediária** | | | | | | **Estado** | **Total** |
| | | | **RGInt 01 Curitiba** | **RGInt 02 Guarapuava** | **RGInt 03 Cascavel** | **RGInt 04 Maringá** | **RGInt 05 Londrina** | **RGInt 06 Ponta Grossa** | | |
| Fiscalização do desempenho de políticas e serviços públicos do Estado e dos Municípios | fiscalização realizada | 2024 | | | | | | | 95 | **95** |
| | | 2025 | | | | | | | 100 | **100** |
| | | 2026 | | | | | | | 105 | **105** |
| | | 2027 | | | | | | | 110 | **110** |
| | | 2024/2027 | | | | | | | 410 | **410** |
| **Cumulatividade:** Sim | | | | | | | | | | |
| **Fonte:** Coordenação Geral de Fiscalização - CGF | | | | | | | | | | |

**Entrega:** Fiscalização dos Portais de Transparência Pública no âmbito do Estado e dos Municípios

**Descrição:** Trata-se de trabalho de fiscalização que procurar medir o percentual médio de transparência pública das entidades paranaenses por meio da verificação dos portais da transparência dos poderes executivos municipais e estaduais. Na esfera municipal são analisados 798 portais de transparência (399 prefeituras e 399 câmaras). E na esfera estadual será computado o resultado da análise do portal do Governo do Estado do Paraná, ALEP, MPPR, TCEPR, TJPR e Defensoria Pública.

| METAS FÍSICAS DAS ENTREGAS ATÉ 2027 | | | | | | | | | | |
|---|---|---|---|---|---|---|---|---|---|---|
| **Título** | **Unidade de Medida** | **Ano** | **Região Intermediária** | | | | | | **Estado** | **Total** |
| | | | **RGInt 01 Curitiba** | **RGInt 02 Guarapuava** | **RGInt 03 Cascavel** | **RGInt 04 Maringá** | **RGInt 05 Londrina** | **RGInt 06 Ponta Grossa** | | |
| Fiscalização dos Portais de Transparência Pública no âmbito do Estado e dos Municípios | fiscalização realizada | 2024 | | | | | | | 804 | **804** |
| | | 2025 | | | | | | | 804 | **804** |
| | | 2026 | | | | | | | 804 | **804** |
| | | 2027 | | | | | | | 804 | **804** |
| | | 2024/2027 | | | | | | | 3.216 | **3.216** |
| **Cumulatividade:** Sim | | | | | | | | | | |
| **Fonte:** Coordenação Geral de Fiscalização - CGF | | | | | | | | | | |

**Entrega:** Fiscalização dos programas cofinanciados por Organismos Multilaterais de Crédito instituídos pelo Estado do Paraná e Municípios

**Descrição:** O Tribunal de Contas do Estado do Paraná (TCE/PR) realiza, desde 1993, auditorias em programas governamentais cofinanciados por operações de crédito contraídas pelo Estado do Paraná e Municípios ou oriundos de doação de organismos multilaterais de crédito. Essas auditorias, cuja independência técnica é assegurada pelo Regimento Interno do TCE/PR, tem por objetivo verificar anualmente as demonstrações financeiras de cada programa, bem como o controle interno a elas associado e o cumprimento das cláusulas acordadas em contrato entre o organismo multilateral de crédito e o(s) executor(es) do programa.

**METAS FÍSICAS DAS ENTREGAS ATÉ 2027**

| Título | Unidade de Medida | Ano | Região Intermediária | | | | | | Estado | Total |
|---|---|---|---|---|---|---|---|---|---|---|
| | | | RGInt 01 Curitiba | RGInt 02 Guarapuava | RGInt 03 Cascavel | RGInt 04 Maringá | RGInt 05 Londrina | RGInt 06 Ponta Grossa | | |
| Fiscalização dos programas cofinanciados por Organismos Multilaterais de Crédito instituídos pelo Estado do Paraná e Municípios | fiscalização realizada | 2024 | | | | | | | 10 | **10** |
| | | 2025 | | | | | | | 9 | **9** |
| | | 2026 | | | | | | | 7 | **7** |
| | | 2027 | | | | | | | 6 | **6** |
| | | 2024/2027 | | | | | | | 32 | **32** |

**Cumulatividade:** Sim

**Fonte:** Coordenação Geral de Fiscalização - CGF

**Entrega:** Monitoramento da implementação de recomendações expedidas pelo TCEPR

**Descrição:** Monitoramento da implementação das recomendações é a fiscalização dos procedimentos adotados pelo jurisdicionado a fim de atender às recomendações oriundas da fiscalização e de julgamentos de processos do Tribunal, incluída a verificação da regularização dos achados que originaram a recomendação. O objetivo principal é aumentar a efetividade do trabalho de fiscalização realizado pelo Tribunal.

**METAS FÍSICAS DAS ENTREGAS ATÉ 2027**

| Título | Unidade de Medida | Ano | Região Intermediária | | | | | | Estado | Total |
|---|---|---|---|---|---|---|---|---|---|---|
| | | | RGInt 01 Curitiba | RGInt 02 Guarapuava | RGInt 03 Cascavel | RGInt 04 Maringá | RGInt 05 Londrina | RGInt 06 Ponta Grossa | | |
| Monitoramento da implementação de recomendações expedidas pelo TCEPR | ato monitorado | 2024 | | | | | | | 300 | **300** |
| | | 2025 | | | | | | | 300 | **300** |
| | | 2026 | | | | | | | 300 | **300** |
| | | 2027 | | | | | | | 300 | **300** |
| | | 2024/2027 | | | | | | | 1.200 | **1.200** |

**Cumulatividade:** Sim

**Fonte:** Coordenação Geral de Fiscalização - CGF

**Entrega:** Monitoramento do cumprimento das determinações expedidas pelo TCEPR

**Descrição:** Monitoramento do cumprimento das determinações é o instrumento de fiscalização utilizado pelo Tribunal para verificar o cumprimento de suas deliberações e os resultados delas advindos. O foco do monitoramento está em verificar se a entidade auditada deu tratamento adequado às questões levantas, incluindo quaisquer implicações mais amplas. Ações insuficientes ou insatisfatórias por parte da entidade auditada podem exigir um relatório adicional por parte da entidade fiscalizadora.

| METAS FÍSICAS DAS ENTREGAS ATÉ 2027 | | | | | | | | | | |
|---|---|---|---|---|---|---|---|---|---|---|
| Título | Unidade de Medida | Ano | Região Intermediária | | | | | | Estado | Total |
| | | | RGInt 01 Curitiba | RGInt 02 Guarapuava | RGInt 03 Cascavel | RGInt 04 Maringá | RGInt 05 Londrina | RGInt 06 Ponta Grossa | | |
| Monitoramento do cumprimento das determinações expedidas pelo TCEPR | ato monitorado | 2024 | | | | | | | 530 | **530** |
| | | 2025 | | | | | | | 530 | **530** |
| | | 2026 | | | | | | | 530 | **530** |
| | | 2027 | | | | | | | 530 | **530** |
| | | 2024/2027 | | | | | | | 2.120 | **2.120** |
| **Cumulatividade:** Sim | | | | | | | | | | |
| **Fonte:** Coordenação Geral de Fiscalização - CGF | | | | | | | | | | |

**Entrega:** Obras de reformas e adequação dos Sistemas de Prevenção Contra Incêndios

**Descrição:** Obra de Reforma / Adequação de Projeto de Prevenção Contra incêndio (PPCI)

| METAS FÍSICAS DAS ENTREGAS ATÉ 2027 | | | | | | | | | | |
|---|---|---|---|---|---|---|---|---|---|---|
| Título | Unidade de Medida | Ano | Região Intermediária | | | | | | Estado | Total |
| | | | RGInt 01 Curitiba | RGInt 02 Guarapuava | RGInt 03 Cascavel | RGInt 04 Maringá | RGInt 05 Londrina | RGInt 06 Ponta Grossa | | |
| Obras de reformas e adequação dos Sistemas de Prevenção Contra Incêndios | metro quadrado | 2024 | 15.660 | | | | | | | **15.660** |
| | | 2025 | 0 | | | | | | | **0** |
| | | 2026 | 0 | | | | | | | **0** |
| | | 2027 | 0 | | | | | | | **0** |
| | | 2024/2027 | 15.660 | | | | | | | **15.660** |
| **Cumulatividade:** Sim | | | | | | | | | | |
| **Fonte:** Diretoria Administrativa - DA | | | | | | | | | | |

**Entrega:** Obras de reformas e melhorias das esquadrias dos Edifícios Sede e Anexo do TCEPR

**Descrição:** Obra/ Reforma Esquadria de Alumínio "pele de vidro" dos Edifícios Sede e Anexo.

| METAS FÍSICAS DAS ENTREGAS ATÉ 2027 | | | | | | | | | | |
|---|---|---|---|---|---|---|---|---|---|---|
| Título | Unidade de Medida | Ano | Região Intermediária | | | | | | Estado | Total |
| | | | RGInt 01 Curitiba | RGInt 02 Guarapuava | RGInt 03 Cascavel | RGInt 04 Maringá | RGInt 05 Londrina | RGInt 06 Ponta Grossa | | |
| Obras de reformas e melhorias das esquadrias dos Edifícios Sede e Anexo do TCEPR | metro quadrado | 2024 | 3.430 | | | | | | | **3.430** |
| | | 2025 | 0 | | | | | | | **0** |
| | | 2026 | 0 | | | | | | | **0** |
| | | 2027 | 0 | | | | | | | **0** |
| | | 2024/2027 | 3.430 | | | | | | | **3.430** |
| **Cumulatividade:** Sim | | | | | | | | | | |
| **Fonte:** Diretoria Administrativa - DA | | | | | | | | | | |

**Entrega:** Obras de reformas e melhorias nas instalações elétricas dos Edifícios Sede e Anexo do TCEPR

**Descrição:** Obra / Reforma Adequação SPDA do Edifício Sede e Anexo; Obra / Reforma Adequação Subestações "by pass" Com Automação; Revitalização Elétrica com Quadros, Infraestrutura e Cabeamento Normatizados dos Edifícios Sede e Anexo; Automações Controle de Acesso, Central e Periféricos de Incêndio, Central de Iluminação, Supervisório de Gerenciamento dos Edifícios Sede e Anexo; Reforma Completa da Subestação do Edifício Sede.

| METAS FÍSICAS DAS ENTREGAS ATÉ 2027 | | | | | | | | | | |
|---|---|---|---|---|---|---|---|---|---|---|
| Título | Unidade de Medida | Ano | Região Intermediária | | | | | | Estado | Total |
| | | | RGInt 01 Curitiba | RGInt 02 Guarapuava | RGInt 03 Cascavel | RGInt 04 Maringá | RGInt 05 Londrina | RGInt 06 Ponta Grossa | | |
| Obras de reformas e melhorias nas instalações elétricas dos Edifícios Sede e Anexo do TCEPR | metro quadrado | 2024 | 15.660 | | | | | | | **15.660** |
| | | 2025 | 0 | | | | | | | **0** |
| | | 2026 | 31.482 | | | | | | | **31.482** |
| | | 2027 | 0 | | | | | | | **0** |
| | | 2024/2027 | 47.142 | | | | | | | **47.142** |
| **Cumulatividade:** Sim | | | | | | | | | | |
| **Fonte:** Diretoria Administrativa - DA | | | | | | | | | | |

**Entrega:** Obras de reformas e melhorias nas instalações hidráulicas do Espelho D'Água do TCEPR

**Descrição:** Obra de Reforma/Adequação do "Espelho D'ÁGUA" Impermeabilização e Sistema Hidráulico.

| METAS FÍSICAS DAS ENTREGAS ATÉ 2027 | | | | | | | | | | |
|---|---|---|---|---|---|---|---|---|---|---|
| **Título** | **Unidade de Medida** | **Ano** | **Região Intermediária** | | | | | | **Estado** | **Total** |
| | | | **RGInt 01 Curitiba** | **RGInt 02 Guarapuava** | **RGInt 03 Cascavel** | **RGInt 04 Maringá** | **RGInt 05 Londrina** | **RGInt 06 Ponta Grossa** | | |
| Obras de reformas e melhorias nas instalações hidráulicas do Espelho D'Água do TCEPR | metro quadrado | 2024 | 3.800 | | | | | | | **3.800** |
| | | 2025 | 0 | | | | | | | **0** |
| | | 2026 | 0 | | | | | | | **0** |
| | | 2027 | 0 | | | | | | | **0** |
| | | 2024/2027 | 3.800 | | | | | | | **3.800** |
| **Cumulatividade:** Sim | | | | | | | | | | |
| **Fonte:** Diretoria Administrativa - DA | | | | | | | | | | |

**Entrega:** Obras de reformas e melhorias no interior do Edifício Anexo

**Descrição:** Obra/ reforma 1° Andar do Edifício Anexo; Obra/ reforma 2º Andar do Edifício Anexo; Obra/ reforma 4° Andar do Edifício Anexo; Obra/ reforma 5º Andar do Edifício Anexo; Obra/ reforma Reservatórios Água Edifício Anexo (caixa de agua e cisterna); Obra/ revitalização das Fachadas de Granito do Edifício Anexo; Reforço Estrutural do Prédio do Edifício Anexo.

| METAS FÍSICAS DAS ENTREGAS ATÉ 2027 | | | | | | | | | | |
|---|---|---|---|---|---|---|---|---|---|---|
| **Título** | **Unidade de Medida** | **Ano** | **Região Intermediária** | | | | | | **Estado** | **Total** |
| | | | **RGInt 01 Curitiba** | **RGInt 02 Guarapuava** | **RGInt 03 Cascavel** | **RGInt 04 Maringá** | **RGInt 05 Londrina** | **RGInt 06 Ponta Grossa** | | |
| Obras de reformas e melhorias no interior do Edifício Anexo | metro quadrado | 2024 | 3.140 | | | | | | | **3.140** |
| | | 2025 | 9.900 | | | | | | | **9.900** |
| | | 2026 | 0 | | | | | | | **0** |
| | | 2027 | 0 | | | | | | | **0** |
| | | 2024/2027 | 13.040 | | | | | | | **13.040** |
| **Cumulatividade:** Sim | | | | | | | | | | |
| **Fonte:** Diretoria Administrativa - DA | | | | | | | | | | |

**Entrega:** Obras de reformas e melhorias no interior do Edifício Sede do TCEPR

**Descrição:** Reforma arquitetônica das Unidades em Geral do Edifício Sede; reforma garagem do Edifício Sede; reforma do andar da presidência (Presidência, DG, CGF); reforma projeto e obras de acessibilidade "PCD"; reforma da estrutura atendimento dos "terceirizados" (refeitórios, vestiários, espaço de convivência); reforço estrutural do Prédio Sede; reforma da sala da biblioteca; reforma completa e padronização do forro dos andares dos Edifícios Sede e Anexo; reforma e padronização das luminárias dos andares dos Edifícios Sede e Anexo.

| METAS FÍSICAS DAS ENTREGAS ATÉ 2027 | | | | | | | | | | |
|---|---|---|---|---|---|---|---|---|---|---|
| Título | Unidade de Medida | Ano | Região Intermediária | | | | | | Estado | Total |
| | | | RGInt 01 Curitiba | RGInt 02 Guarapuava | RGInt 03 Cascavel | RGInt 04 Maringá | RGInt 05 Londrina | RGInt 06 Ponta Grossa | | |
| Obras de reformas e melhorias no interior do Edifício Sede do TCEPR | metro quadrado | 2024 | 32.630 | | | | | | | **32.630** |
| | | 2025 | 24.760 | | | | | | | **24.760** |
| | | 2026 | 0 | | | | | | | **0** |
| | | 2027 | 0 | | | | | | | **0** |
| | | 2024/2027 | 57.390 | | | | | | | **57.390** |
| **Cumulatividade:** Sim | | | | | | | | | | |
| **Fonte:** Diretoria Administrativa - DA | | | | | | | | | | |

**Entrega:** Obras de reformas e melhorias nos sistemas de ar condicionado dos Edifícios Sede e Anexo do TCEPR

**Descrição:** Obra de troca do Sistema de Ar Condicionado do Edifício Sede; reformar / adequação do Sistema de Ar Condicionado do Edifício Anexo.

| METAS FÍSICAS DAS ENTREGAS ATÉ 2027 | | | | | | | | | | |
|---|---|---|---|---|---|---|---|---|---|---|
| Título | Unidade de Medida | Ano | Região Intermediária | | | | | | Estado | Total |
| | | | RGInt 01 Curitiba | RGInt 02 Guarapuava | RGInt 03 Cascavel | RGInt 04 Maringá | RGInt 05 Londrina | RGInt 06 Ponta Grossa | | |
| Obras de reformas e melhorias nos sistemas de ar condicionado dos Edifícios Sede e Anexo do TCEPR | metro quadrado | 2024 | 5.564 | | | | | | | **5.564** |
| | | 2025 | 0 | | | | | | | **0** |
| | | 2026 | 0 | | | | | | | **0** |
| | | 2027 | 0 | | | | | | | **0** |
| | | 2024/2027 | 5.564 | | | | | | | **5.564** |
| **Cumulatividade:** Sim | | | | | | | | | | |
| **Fonte:** Diretoria Administrativa - DA | | | | | | | | | | |

**Entrega:** Obras de revitalização e melhorias nas áreas externas dos Edifícios Sede e Anexo TCEPR

**Descrição:** Obra de Estacionamento Coberto com Placas Solares (painéis fotovoltáicos); Obra de novo acesso ao estacionamento de carros do TCEPR; Troca da Iluminação externa e Paisagismo no entorno edifício sede e anexo.

| METAS FÍSICAS DAS ENTREGAS ATÉ 2027 | | | | | | | | | | |
|---|---|---|---|---|---|---|---|---|---|---|
| **Título** | **Unidade de Medida** | **Ano** | **Região Intermediária** | | | | | | **Estado** | **Total** |
| | | | **RGInt 01 Curitiba** | **RGInt 02 Guarapuava** | **RGInt 03 Cascavel** | **RGInt 04 Maringá** | **RGInt 05 Londrina** | **RGInt 06 Ponta Grossa** | | |
| Obras de revitalização e melhorias nas áreas externas dos Edifícios Sede e Anexo TCEPR | metro quadrado | 2024 | 7.200 | | | | | | | **7.200** |
| | | 2025 | 0 | | | | | | | **0** |
| | | 2026 | 7.450 | | | | | | | **7.450** |
| | | 2027 | 0 | | | | | | | **0** |
| | | 2024/2027 | 14.650 | | | | | | | **14.650** |
| **Cumulatividade:** Sim | | | | | | | | | | |
| **Fonte:** Diretoria Administrativa - DA | | | | | | | | | | |

**Entrega:** Provisão de infraestrutura de Tecnologia de Informação (TI)

**Descrição:** Adquirir e implantar equipamentos para Data Center; atualização do Parque Tecnológico (aquisição de Máquinas).

| METAS FÍSICAS DAS ENTREGAS ATÉ 2027 | | | | | | | | | | |
|---|---|---|---|---|---|---|---|---|---|---|
| **Título** | **Unidade de Medida** | **Ano** | **Região Intermediária** | | | | | | **Estado** | **Total** |
| | | | **RGInt 01 Curitiba** | **RGInt 02 Guarapuava** | **RGInt 03 Cascavel** | **RGInt 04 Maringá** | **RGInt 05 Londrina** | **RGInt 06 Ponta Grossa** | | |
| Provisão de infraestrutura de Tecnologia de Informação (TI) | equipamento implantado | 2024 | | | | | | | 3 | **3** |
| | | 2025 | | | | | | | 3 | **3** |
| | | 2026 | | | | | | | 1 | **1** |
| | | 2027 | | | | | | | 2 | **2** |
| | | 2024/2027 | | | | | | | 9 | **9** |
| **Cumulatividade:** Sim | | | | | | | | | | |
| **Fonte:** Diretoria de Tecnologia da Informação-DTI | | | | | | | | | | |

**Entrega:** Provisão de soluções de Tecnologia de Informação (TI)

**Descrição:** Desenvolvimento de sistemas e integração de sistemas, como Sistema de Trâmite Processual, Novo Portal de Internet, Sistema de Fiscalização Integra, reestruturação Captadores-SIAP, reestruturação Captadores-SIMAM, reestruturação Captadores-SEI-CED.

**METAS FÍSICAS DAS ENTREGAS ATÉ 2027**

| Título | Unidade de Medida | Ano | Região Intermediária | | | | | | Estado | Total |
|---|---|---|---|---|---|---|---|---|---|---|
| | | | RGInt 01 Curitiba | RGInt 02 Guarapuava | RGInt 03 Cascavel | RGInt 04 Maringá | RGInt 05 Londrina | RGInt 06 Ponta Grossa | | |
| Provisão de soluções de Tecnologia de Informação (TI) | solução implantada | 2024 | | | | | | | 2 | **2** |
| | | 2025 | | | | | | | 2 | **2** |
| | | 2026 | | | | | | | 1 | **1** |
| | | 2027 | | | | | | | 1 | **1** |
| | | 2024/2027 | | | | | | | 6 | **6** |

**Cumulatividade:** Sim

**Fonte:** Diretoria de Tecnologia da Informação-DTI

**AÇÃO ORÇAMENTÁRIA: 8003 - Fundo Especial do Controle Externo do Tribunal de Contas FETCE PR**

**ÓRGÃO: Tribunal de Contas do Estado do Paraná - TCEPR**

**UNIDADE ORÇAMENTÁRIA: Fundo Especial do Controle Externo do Tribunal de Contas do Estado do Paraná - FETC/PR - FETC/PR**

**Finalidade:**

Desenvolver atividades institucionais do Tribunal de Contas do Estado do Paraná (TCEPR). Apoiar o TCEPR em suas atividades institucionais, promovendo a modernização do controle externo e a capacitação dos servidores, jurisdicionados e a sociedade, privilegiando o controle social.

| Recursos | Valor 2024 (R$ 1,00) | Valor 2025-2027 (R$ 1,00) |
|---|---|---|
| Total Orçamentário | 57.500.000 | 192.460.003 |
| **Valor Global** | **249.960.003** | |

**Entrega:** Capacitação para jurisdicionados e sociedade civil sobre atividades de controle e fiscalização do TCE

**Descrição:** Cursos e treinamentos realizados nas modalidades presencial, presencial conectado, educação a distância, com conteúdos relacionados às atividades de controle das políticas públicas e de fiscalizações realizadas pelo Tribunal de Contas

| METAS FÍSICAS DAS ENTREGAS ATÉ 2027 | | | | | | | | | | |
|---|---|---|---|---|---|---|---|---|---|---|
| Título | Unidade de Medida | Ano | Região Intermediária | | | | | | Estado | Total |
| | | | RGInt 01 Curitiba | RGInt 02 Guarapuava | RGInt 03 Cascavel | RGInt 04 Maringá | RGInt 05 Londrina | RGInt 06 Ponta Grossa | | |
| Capacitação para jurisdicionados e sociedade civil sobre atividades de controle e fiscalização do TCE | pessoa capacitada | 2024 | | | | | | | 17.000 | **17.000** |
| | | 2025 | | | | | | | 17.500 | **17.500** |
| | | 2026 | | | | | | | 18.000 | **18.000** |
| | | 2027 | | | | | | | 18.500 | **18.500** |
| | | 2024/2027 | | | | | | | 71.000 | **71.000** |
| **Cumulatividade:** Sim | | | | | | | | | | |
| **Fonte:** Escola de Gestão Pública - EGP | | | | | | | | | | |

**Entrega:** Capacitação para servidores do TCE para melhoria das atividades e desenvolvimento de habilidades

**Descrição:** Cursos e treinamentos realizados nas modalidades presencial, presencial conectado, educação a distância, com conteúdos relacionados às atividades desenvolvidas pelos servidores do Tribunal de Contas bem como ao desenvolvimento das habilidades comportamentais necessárias.

| METAS FÍSICAS DAS ENTREGAS ATÉ 2027 | | | | | | | | | | |
|---|---|---|---|---|---|---|---|---|---|---|
| Título | Unidade de Medida | Ano | Região Intermediária | | | | | | Estado | Total |
| | | | RGInt 01 Curitiba | RGInt 02 Guarapuava | RGInt 03 Cascavel | RGInt 04 Maringá | RGInt 05 Londrina | RGInt 06 Ponta Grossa | | |
| Capacitação para servidores do TCE para melhoria das atividades e desenvolvimento de habilidades | pessoa capacitada | 2024 | | | | | | | 900 | **900** |
| | | 2025 | | | | | | | 900 | **900** |
| | | 2026 | | | | | | | 1.000 | **1.000** |
| | | 2027 | | | | | | | 1.000 | **1.000** |
| | | 2024/2027 | | | | | | | 3.800 | **3.800** |
| **Cumulatividade:** Sim | | | | | | | | | | |
| **Fonte:** Escola de Gestão Pública - EGP | | | | | | | | | | |

**Entrega:** Obras de revitalização dos Edifícios Sede e Anexo do TCEPR

**Descrição:** Obra de Reforma dos Edifícios Sede e Anexo

| METAS FÍSICAS DAS ENTREGAS ATÉ 2027 | | | | | | | | | | |
|---|---|---|---|---|---|---|---|---|---|---|
| **Título** | **Unidade de Medida** | **Ano** | **Região Intermediária** | | | | | | **Estado** | **Total** |
| | | | **RGInt 01 Curitiba** | **RGInt 02 Guarapuava** | **RGInt 03 Cascavel** | **RGInt 04 Maringá** | **RGInt 05 Londrina** | **RGInt 06 Ponta Grossa** | | |
| Obras de revitalização dos Edifícios Sede e Anexo do TCEPR | metro quadrado | 2024 | 15.660 | | | | | | | **15.660** |
| | | 2025 | 0 | | | | | | | **0** |
| | | 2026 | 0 | | | | | | | **0** |
| | | 2027 | 0 | | | | | | | **0** |
| | | 2024/2027 | 15.660 | | | | | | | **15.660** |
| **Cumulatividade:** Sim | | | | | | | | | | |
| **Fonte:** Diretoria Administrativa - DA | | | | | | | | | | |

PLANO PLURIANUAL 2024 · 2027 PACTO PELO FUTURO

# 03 PROGRAMA

# Poder Judiciário Efetivo e Ágil na Garantia dos Direitos

**EIXO:** 01 Eficiência Administrativa

**Diretrizes:**

Desenvolvimento de cultura institucional voltada para a gestão de resultados, eficiência da alocação de recursos públicos, sustentabilidade fiscal e a busca de melhoria para a tomada de decisões
Promoção da eficiência da ação do setor público e redução de entraves burocráticos, estimulando uma cultura de confiança institucional entre estado e cidadão
Fortalecimento da transparência, do controle social e do combate à corrupção
Integração dos processos de planejamento e alinhamento estratégico do governo com mecanismos de monitoramento e avaliação baseados em evidências

**PROGRAMA:** 03 Poder Judiciário Efetivo e Ágil na Garantia dos Direitos — Tipo: Finalístico

**ÓRGÃOS RESPONSÁVEIS:**

Tribunal de Justiça do Estado do Paraná - TJPR

**Objetivos:**

Garantir celeridade e produtividade na prestação jurisdicional.
Aperfeiçoar a gestão da justiça criminal.
Estatizar unidades judiciais.

**Indicadores**

| Nome | Fonte de Apuração | Referência | | Unidade de Medida | Polaridade | Periodicidade de Apuração | Índices Esperados | | | |
|---|---|---|---|---|---|---|---|---|---|---|
| | | Índice | Data | | | | 2024 | 2025 | 2026 | 2027 |
| Índice de Atendimento à Demanda Judiciária | Justiça em Números, Sistemas Processuais da Justiça informatizados | 100,18 | 31/12/2022 | percentual | Maior Melhor | Anual | 100,59 | 100,59 | 100,59 | 100,59 |

**Marcação:**

**Indicadores do Ranking de Competitividade dos Estados**

Eficiência da Máquina Pública - Eficiência do Judiciário

Eficiência da Máquina Pública - Produtividade dos Magistrados e Servidores do Judiciário

| Nome | Fonte de Apuração | Referência | | Unidade de Medida | Polaridade | Periodicidade de Apuração | Índices Esperados | | | |
|---|---|---|---|---|---|---|---|---|---|---|
| | | Índice | Data | | | | 2024 | 2025 | 2026 | 2027 |
| Índice de Produtividade Comparada da Justiça (IPC-Jus) | Justiça em Números, Conselho Nacional de Justiça | 94,31 | 31/12/2021 | percentual | Maior Melhor | Anual | 95,00 | 95,00 | 95,00 | 95,00 |

**Marcação:**

**Indicadores do Ranking de Competitividade dos Estados**

Eficiência da Máquina Pública - Eficiência do Judiciário

Eficiência da Máquina Pública - Produtividade dos Magistrados e Servidores do Judiciário

| Nome | Fonte de Apuração | Referência | | Unidade de Medida | Polaridade | Periodicidade de Apuração | Índices Esperados | | | |
|---|---|---|---|---|---|---|---|---|---|---|
| | | Índice | Data | | | | 2024 | 2025 | 2026 | 2027 |
| Razão de processos julgados em relação aos processos distribuídos | Justiça em Números, Sistemas Processuais da Justiça informatizados. | 2,90 | 31/12/2022 | Número | Maior Melhor | Anual | 1,00 | 1,00 | 1,00 | 1,00 |

**Marcação:**

**Indicadores do Ranking de Competitividade dos Estados**

Eficiência da Máquina Pública - Eficiência do Judiciário

Eficiência da Máquina Pública - Produtividade dos Magistrados e Servidores do Judiciário

| Nome | Fonte de Apuração | Referência | | Unidade de Medida | Polaridade | Periodicidade de Apuração | Índices Esperados | | | |
|---|---|---|---|---|---|---|---|---|---|---|
| | | Índice | Data | | | | 2024 | 2025 | 2026 | 2027 |
| Taxa de Congestionamento Líquida, Exceto Execuções Fiscais | Base Nacional de Dados do Poder Judiciário (Datajud); Justiça em Números | 59,50 | 31/12/2022 | percentual | Menor Melhor | Anual | 64,42 | 63,62 | 62,82 | 62,03 |

**Marcação:**

**Indicadores do Ranking de Competitividade dos Estados**

Eficiência da Máquina Pública - Eficiência do Judiciário

Eficiência da Máquina Pública - Produtividade dos Magistrados e Servidores do Judiciário

| Recursos | Valor 2024 (R$ 1,00) | Valor 2025-2027 (R$ 1,00) |
|---|---|---|
| Orçamento Fiscal e Próprio da Administração Indireta | 4.042.228.951 | 13.529.867.825 |
| Tesouro | 3.066.713.951 | 10.264.691.814 |
| Outras Fontes | 975.515.000 | 3.265.176.011 |
| **Valor Global** | **17.572.096.776** | |

**AÇÃO ORÇAMENTÁRIA:** 7101 - Construção, Reforma e Ampliação de Imóveis do 1º grau

**ÓRGÃO:** Tribunal de Justiça do Estado do Paraná - TJPR

**UNIDADE ORÇAMENTÁRIA:** Fundo de Reequipamento do Poder Judiciário - FUNREJUS - FUNREJUS

**Finalidade:**

Construir e Manter Estruturas Físicas que Promovam o Acesso à Justiça, a Melhora no Atendimento ao Jurisdicionado, Adequada Acessibilidade, Sustentabilidade e Qualidade de Vida dos Servidores e Magistrados do 1º Grau de Jurisdição.

| Recursos | Valor 2024 (R$ 1,00) | Valor 2025-2027 (R$ 1,00) |
|---|---|---|
| Total Orçamentário | 100.407.083 | 336.075.611 |
| **Valor Global** | **436.482.694** | |

**Entrega:** Construção de Fórum, em Ampére

**Descrição:** Adequar a Infraestrutura do Fórum com a construção de Projeto Padrão com 1.800 metros quadrados

**METAS FÍSICAS DAS ENTREGAS ATÉ 2027**

| Título | Unidade de Medida | Ano | Região Intermediária | | | | | | Estado | Total |
|---|---|---|---|---|---|---|---|---|---|---|
| | | | RGInt 01 Curitiba | RGInt 02 Guarapuava | RGInt 03 Cascavel | RGInt 04 Maringá | RGInt 05 Londrina | RGInt 06 Ponta Grossa | | |
| Construção de Fórum, em Ampére | metro quadrado | 2024 | | | 1.977,25 | | | | | **1.977,25** |
| | | 2025 | | | 0 | | | | | **0** |
| | | 2026 | | | 0 | | | | | **0** |
| | | 2027 | | | 0 | | | | | **0** |
| | | 2024/2027 | | | 1.977,25 | | | | | **1.977,25** |

**Cumulatividade:** Sim

**Fonte:** Departamento de Engenharia e Arquitetura

**Entrega:** Construção de Fórum, em Bocaiúva do Sul

**Descrição:** Adequar a Infraestrutura do Fórum com a construção de Projeto Padrão com 650 metros quadrados

| METAS FÍSICAS DAS ENTREGAS ATÉ 2027 | | | | | | | | | | |
|---|---|---|---|---|---|---|---|---|---|---|
| Título | Unidade de Medida | Ano | Região Intermediária | | | | | | Estado | Total |
| | | | RGInt 01 Curitiba | RGInt 02 Guarapuava | RGInt 03 Cascavel | RGInt 04 Maringá | RGInt 05 Londrina | RGInt 06 Ponta Grossa | | |
| Construção de Fórum, em Bocaiúva do Sul | metro quadrado | 2024 | 559,73 | | | | | | | **559,73** |
| | | 2025 | 388,30 | | | | | | | **388,30** |
| | | 2026 | 0 | | | | | | | **0** |
| | | 2027 | 0 | | | | | | | **0** |
| | | 2024/2027 | 948,03 | | | | | | | **948,03** |
| **Cumulatividade:** Sim | | | | | | | | | | |
| **Fonte:** Departamento de Engenharia e Arquitetura | | | | | | | | | | |

**Entrega:** Construção de Fórum, em Campo Mourão

**Descrição:** Adequar a Infraestrutura do Fórum com a construção de Projeto Padrão com 5.000 metros quadrados

| METAS FÍSICAS DAS ENTREGAS ATÉ 2027 | | | | | | | | | | |
|---|---|---|---|---|---|---|---|---|---|---|
| Título | Unidade de Medida | Ano | Região Intermediária | | | | | | Estado | Total |
| | | | RGInt 01 Curitiba | RGInt 02 Guarapuava | RGInt 03 Cascavel | RGInt 04 Maringá | RGInt 05 Londrina | RGInt 06 Ponta Grossa | | |
| Construção de Fórum, em Campo Mourão | metro quadrado | 2024 | | | | 580 | | | | **580** |
| | | 2025 | | | | 3.480 | | | | **3.480** |
| | | 2026 | | | | 0 | | | | **0** |
| | | 2027 | | | | 0 | | | | **0** |
| | | 2024/2027 | | | | 4.060 | | | | **4.060** |
| **Cumulatividade:** Sim | | | | | | | | | | |
| **Fonte:** Departamento de Engenharia e Arquitetura | | | | | | | | | | |

**Entrega:** Construção de Fórum, em Carlópolis

**Descrição:** Adequar a Infraestrutura do Fórum com a construção de Projeto Padrão com 650 metros quadrados

| METAS FÍSICAS DAS ENTREGAS ATÉ 2027 | | | | | | | | | | |
|---|---|---|---|---|---|---|---|---|---|---|
| Título | Unidade de Medida | Ano | Região Intermediária | | | | | | Estado | Total |
| | | | RGInt 01 Curitiba | RGInt 02 Guarapuava | RGInt 03 Cascavel | RGInt 04 Maringá | RGInt 05 Londrina | RGInt 06 Ponta Grossa | | |
| Construção de Fórum, em Carlópolis | metro quadrado | 2024 | | | | | 559,34 | | | **559,34** |
| | | 2025 | | | | | 388,69 | | | **388,69** |
| | | 2026 | | | | | 0 | | | **0** |
| | | 2027 | | | | | 0 | | | **0** |
| | | 2024/2027 | | | | | 948,03 | | | **948,03** |
| **Cumulatividade:** Sim | | | | | | | | | | |
| **Fonte:** Departamento de Engenharia e Arquitetura | | | | | | | | | | |

**Entrega:** Construção de Fórum, em Centenário do Sul

**Descrição:** Adequar a Infraestrutura do Fórum com a construção de Projeto Padrão com 650 metros quadrados

| METAS FÍSICAS DAS ENTREGAS ATÉ 2027 | | | | | | | | | | |
|---|---|---|---|---|---|---|---|---|---|---|
| Título | Unidade de Medida | Ano | Região Intermediária | | | | | | Estado | Total |
| | | | RGInt 01 Curitiba | RGInt 02 Guarapuava | RGInt 03 Cascavel | RGInt 04 Maringá | RGInt 05 Londrina | RGInt 06 Ponta Grossa | | |
| Construção de Fórum, em Centenário do Sul | metro quadrado | 2024 | | | | | 559,73 | | | **559,73** |
| | | 2025 | | | | | 388,30 | | | **388,30** |
| | | 2026 | | | | | 0 | | | **0** |
| | | 2027 | | | | | 0 | | | **0** |
| | | 2024/2027 | | | | | 948,03 | | | **948,03** |
| **Cumulatividade:** Sim | | | | | | | | | | |
| **Fonte:** Departamento de Engenharia e Arquitetura | | | | | | | | | | |

**Entrega:** Construção de Fórum, em Cianorte

**Descrição:** Adequar a Infraestrutura do Fórum com a construção de Projeto Padrão com 5.000 metros quadrados

| METAS FÍSICAS DAS ENTREGAS ATÉ 2027 | | | | | | | | | | |
|---|---|---|---|---|---|---|---|---|---|---|
| Título | Unidade de Medida | Ano | Região Intermediária | | | | | | Estado | Total |
| | | | RGInt 01 Curitiba | RGInt 02 Guarapuava | RGInt 03 Cascavel | RGInt 04 Maringá | RGInt 05 Londrina | RGInt 06 Ponta Grossa | | |
| Construção de Fórum, em Cianorte | metro quadrado | 2024 | | | | 580 | | | | **580** |
| | | 2025 | | | | 3.480 | | | | **3.480** |
| | | 2026 | | | | 1.740 | | | | **1.740** |
| | | 2027 | | | | 0 | | | | **0** |
| | | 2024/2027 | | | | 5.800 | | | | **5.800** |
| **Cumulatividade:** Sim | | | | | | | | | | |
| **Fonte:** Departamento de Engenharia e Arquitetura | | | | | | | | | | |

**Entrega:** Construção de Fórum, em Clevelândia

**Descrição:** Adequar a Infraestrutura do Fórum com a construção de Projeto Padrão com 650 metros quadrados

| METAS FÍSICAS DAS ENTREGAS ATÉ 2027 | | | | | | | | | | |
|---|---|---|---|---|---|---|---|---|---|---|
| Título | Unidade de Medida | Ano | Região Intermediária | | | | | | Estado | Total |
| | | | RGInt 01 Curitiba | RGInt 02 Guarapuava | RGInt 03 Cascavel | RGInt 04 Maringá | RGInt 05 Londrina | RGInt 06 Ponta Grossa | | |
| Construção de Fórum, em Clevelândia | metro quadrado | 2024 | | | 401,57 | | | | | **401,57** |
| | | 2025 | | | 546,46 | | | | | **546,46** |
| | | 2026 | | | 0 | | | | | **0** |
| | | 2027 | | | 0 | | | | | **0** |
| | | 2024/2027 | | | 948,03 | | | | | **948,03** |
| **Cumulatividade:** Sim | | | | | | | | | | |
| **Fonte:** Departamento de Engenharia e Arquitetura | | | | | | | | | | |

**Entrega:** Construção de Fórum, em Colombo

**Descrição:** Adequar a Infraestrutura do Fórum com a construção de Projeto Padrão com 5.000 metros quadrados

| METAS FÍSICAS DAS ENTREGAS ATÉ 2027 | | | | | | | | | | |
|---|---|---|---|---|---|---|---|---|---|---|
| Título | Unidade de Medida | Ano | Região Intermediária | | | | | | Estado | Total |
| | | | RGInt 01 Curitiba | RGInt 02 Guarapuava | RGInt 03 Cascavel | RGInt 04 Maringá | RGInt 05 Londrina | RGInt 06 Ponta Grossa | | |
| Construção de Fórum, em Colombo | metro quadrado | 2024 | 580 | | | | | | | **580** |
| | | 2025 | 3.480 | | | | | | | **3.480** |
| | | 2026 | 1.740 | | | | | | | **1.740** |
| | | 2027 | 0 | | | | | | | **0** |
| | | 2024/2027 | 5.800 | | | | | | | **5.800** |
| **Cumulatividade:** Sim | | | | | | | | | | |
| **Fonte:** Departamento de Engenharia e Arquitetura | | | | | | | | | | |

**Entrega:** Construção de Fórum, em Colorado

**Descrição:** Adequar a Infraestrutura do Fórum com a construção de Projeto Padrão com 1.500 metros quadrados

| METAS FÍSICAS DAS ENTREGAS ATÉ 2027 | | | | | | | | | | |
|---|---|---|---|---|---|---|---|---|---|---|
| Título | Unidade de Medida | Ano | Região Intermediária | | | | | | Estado | Total |
| | | | RGInt 01 Curitiba | RGInt 02 Guarapuava | RGInt 03 Cascavel | RGInt 04 Maringá | RGInt 05 Londrina | RGInt 06 Ponta Grossa | | |
| Construção de Fórum, em Colorado | metro quadrado | 2024 | | | | 822,31 | | | | **822,31** |
| | | 2025 | | | | 915,60 | | | | **915,60** |
| | | 2026 | | | | 0 | | | | **0** |
| | | 2027 | | | | 0 | | | | **0** |
| | | 2024/2027 | | | | 1.737,91 | | | | **1.737,91** |
| **Cumulatividade:** Sim | | | | | | | | | | |
| **Fonte:** Departamento de Engenharia e Arquitetura | | | | | | | | | | |

**Entrega:** Construção de Fórum, em Corbélia

**Descrição:** Adequar a Infraestrutura do Fórum com a construção de Projeto Padrão com 1.500 metros quadrados

| METAS FÍSICAS DAS ENTREGAS ATÉ 2027 | | | | | | | | | | |
|---|---|---|---|---|---|---|---|---|---|---|
| Título | Unidade de Medida | Ano | Região Intermediária | | | | | | Estado | Total |
| | | | RGInt 01 Curitiba | RGInt 02 Guarapuava | RGInt 03 Cascavel | RGInt 04 Maringá | RGInt 05 Londrina | RGInt 06 Ponta Grossa | | |
| Construção de Fórum, em Corbélia | metro quadrado | 2024 | | | 155,21 | | | | | **155,21** |
| | | 2025 | | | 931,24 | | | | | **931,24** |
| | | 2026 | | | 465,62 | | | | | **465,62** |
| | | 2027 | | | 0 | | | | | **0** |
| | | 2024/2027 | | | 1.552,07 | | | | | **1.552,07** |
| **Cumulatividade:** Sim | | | | | | | | | | |
| **Fonte:** Departamento de Engenharia e Arquitetura | | | | | | | | | | |

**Entrega:** Construção de Fórum, em Faxinal

**Descrição:** Adequar a Infraestrutura do Fórum com a construção de Projeto Padrão com 650 metros quadrados

| METAS FÍSICAS DAS ENTREGAS ATÉ 2027 | | | | | | | | | | |
|---|---|---|---|---|---|---|---|---|---|---|
| Título | Unidade de Medida | Ano | Região Intermediária | | | | | | Estado | Total |
| | | | RGInt 01 Curitiba | RGInt 02 Guarapuava | RGInt 03 Cascavel | RGInt 04 Maringá | RGInt 05 Londrina | RGInt 06 Ponta Grossa | | |
| Construção de Fórum, em Faxinal | metro quadrado | 2024 | | | | | 323,50 | | | **323,50** |
| | | 2025 | | | | | 624,53 | | | **624,53** |
| | | 2026 | | | | | 0 | | | **0** |
| | | 2027 | | | | | 0 | | | **0** |
| | | 2024/2027 | | | | | 948,03 | | | **948,03** |
| **Cumulatividade:** Sim | | | | | | | | | | |
| **Fonte:** Departamento de Engenharia e Arquitetura | | | | | | | | | | |

**Entrega:** Construção de Fórum, em Francisco Beltrão

**Descrição:** Adequar a Infraestrutura do Fórum com a construção de Projeto Padrão com 10.000 metros quadrados

| METAS FÍSICAS DAS ENTREGAS ATÉ 2027 | | | | | | | | | | |
|---|---|---|---|---|---|---|---|---|---|---|
| Título | Unidade de Medida | Ano | Região Intermediária | | | | | | Estado | Total |
| | | | RGInt 01 Curitiba | RGInt 02 Guarapuava | RGInt 03 Cascavel | RGInt 04 Maringá | RGInt 05 Londrina | RGInt 06 Ponta Grossa | | |
| Construção de Fórum, em Francisco Beltrão | metro quadrado | 2024 | | | 1.700 | | | | | **1.700** |
| | | 2025 | | | 10.200 | | | | | **10.200** |
| | | 2026 | | | 5.100 | | | | | **5.100** |
| | | 2027 | | | 0 | | | | | **0** |
| | | 2024/2027 | | | 17.000 | | | | | **17.000** |
| **Cumulatividade:** Sim | | | | | | | | | | |
| **Fonte:** Departamento de Engenharia e Arquitetura | | | | | | | | | | |

**Entrega:** Construção de Fórum, em Iporã

**Descrição:** Adequar a Infraestrutura do Fórum com a construção de Projeto Padrão com 650 metros quadrados

| METAS FÍSICAS DAS ENTREGAS ATÉ 2027 | | | | | | | | | | |
|---|---|---|---|---|---|---|---|---|---|---|
| Título | Unidade de Medida | Ano | Região Intermediária | | | | | | Estado | Total |
| | | | RGInt 01 Curitiba | RGInt 02 Guarapuava | RGInt 03 Cascavel | RGInt 04 Maringá | RGInt 05 Londrina | RGInt 06 Ponta Grossa | | |
| Construção de Fórum, em Iporã | metro quadrado | 2024 | | | | 664,28 | | | | **664,28** |
| | | 2025 | | | | 462,82 | | | | **462,82** |
| | | 2026 | | | | 0 | | | | **0** |
| | | 2027 | | | | 0 | | | | **0** |
| | | 2024/2027 | | | | 1.127,10 | | | | **1.127,10** |
| **Cumulatividade:** Sim | | | | | | | | | | |
| **Fonte:** Departamento de Engenharia e Arquitetura | | | | | | | | | | |

**Entrega:** Construção de Fórum, em Iretama

**Descrição:** Adequar a Infraestrutura do Fórum com a construção de Projeto Padrão com 650 metros quadrados

| METAS FÍSICAS DAS ENTREGAS ATÉ 2027 | | | | | | | | | | |
|---|---|---|---|---|---|---|---|---|---|---|
| **Título** | **Unidade de Medida** | **Ano** | **Região Intermediária** | | | | | | **Estado** | **Total** |
| | | | **RGInt 01 Curitiba** | **RGInt 02 Guarapuava** | **RGInt 03 Cascavel** | **RGInt 04 Maringá** | **RGInt 05 Londrina** | **RGInt 06 Ponta Grossa** | | |
| Construção de Fórum, em Iretama | metro quadrado | 2024 | | | | 323,50 | | | | **323,50** |
| | | 2025 | | | | 624,53 | | | | **624,53** |
| | | 2026 | | | | 0 | | | | **0** |
| | | 2027 | | | | 0 | | | | **0** |
| | | 2024/2027 | | | | 948,03 | | | | **948,03** |
| **Cumulatividade:** Sim | | | | | | | | | | |
| **Fonte:** Departamento de Engenharia e Arquitetura | | | | | | | | | | |

**Entrega:** Construção de Fórum, em Jaguariaíva

**Descrição:** Adequar a Infraestrutura do Fórum com a construção de Projeto Padrão com 1.500 metros quadrados.

| METAS FÍSICAS DAS ENTREGAS ATÉ 2027 | | | | | | | | | | |
|---|---|---|---|---|---|---|---|---|---|---|
| **Título** | **Unidade de Medida** | **Ano** | **Região Intermediária** | | | | | | **Estado** | **Total** |
| | | | **RGInt 01 Curitiba** | **RGInt 02 Guarapuava** | **RGInt 03 Cascavel** | **RGInt 04 Maringá** | **RGInt 05 Londrina** | **RGInt 06 Ponta Grossa** | | |
| Construção de Fórum, em Jaguariaíva | metro quadrado | 2024 | | | | | | 350,12 | | **350,12** |
| | | 2025 | | | | | | 1.349,88 | | **1.349,88** |
| | | 2026 | | | | | | 0 | | **0** |
| | | 2027 | | | | | | 0 | | **0** |
| | | 2024/2027 | | | | | | 1.700 | | **1.700** |
| **Cumulatividade:** Sim | | | | | | | | | | |
| **Fonte:** Departamento de Engenharia e Arquitetura | | | | | | | | | | |

**Entrega:** Construção de Fórum, em Jandaia do Sul

**Descrição:** Adequar a Infraestrutura do Fórum com a construção de Projeto Padrão com 1.500 metros quadrados

| METAS FÍSICAS DAS ENTREGAS ATÉ 2027 | | | | | | | | | | |
|---|---|---|---|---|---|---|---|---|---|---|
| Título | Unidade de Medida | Ano | Região Intermediária | | | | | | Estado | Total |
| | | | RGInt 01 Curitiba | RGInt 02 Guarapuava | RGInt 03 Cascavel | RGInt 04 Maringá | RGInt 05 Londrina | RGInt 06 Ponta Grossa | | |
| Construção de Fórum, em Jandaia do Sul | metro quadrado | 2024 | | | | | 824,12 | | | **824,12** |
| | | 2025 | | | | | 913,79 | | | **913,79** |
| | | 2026 | | | | | 0 | | | **0** |
| | | 2027 | | | | | 0 | | | **0** |
| | | 2024/2027 | | | | | 1.737,91 | | | **1.737,91** |
| **Cumulatividade:** Sim | | | | | | | | | | |
| **Fonte:** Departamento de Engenharia e Arquitetura | | | | | | | | | | |

**Entrega:** Construção de Fórum, em Joaquim Távora

**Descrição:** Adequar a Infraestrutura do Fórum com a construção de Projeto Padrão com 650 metros quadrados

| METAS FÍSICAS DAS ENTREGAS ATÉ 2027 | | | | | | | | | | |
|---|---|---|---|---|---|---|---|---|---|---|
| Título | Unidade de Medida | Ano | Região Intermediária | | | | | | Estado | Total |
| | | | RGInt 01 Curitiba | RGInt 02 Guarapuava | RGInt 03 Cascavel | RGInt 04 Maringá | RGInt 05 Londrina | RGInt 06 Ponta Grossa | | |
| Construção de Fórum, em Joaquim Távora | metro quadrado | 2024 | | | | | 585,43 | | | **585,43** |
| | | 2025 | | | | | 406,12 | | | **406,12** |
| | | 2026 | | | | | 0 | | | **0** |
| | | 2027 | | | | | 0 | | | **0** |
| | | 2024/2027 | | | | | 991,55 | | | **991,55** |
| **Cumulatividade:** Sim | | | | | | | | | | |
| **Fonte:** Departamento de Engenharia e Arquitetura | | | | | | | | | | |

**Entrega:** Construção de Fórum, em Loanda

**Descrição:** Adequar a Infraestrutura do Fórum com a construção de Projeto Padrão com 1.500 metros quadrados

| METAS FÍSICAS DAS ENTREGAS ATÉ 2027 | | | | | | | | | | |
|---|---|---|---|---|---|---|---|---|---|---|
| Título | Unidade de Medida | Ano | Região Intermediária | | | | | | Estado | Total |
| | | | RGInt 01 Curitiba | RGInt 02 Guarapuava | RGInt 03 Cascavel | RGInt 04 Maringá | RGInt 05 Londrina | RGInt 06 Ponta Grossa | | |
| Construção de Fórum, em Loanda | metro quadrado | 2024 | | | | 823,89 | | | | **823,89** |
| | | 2025 | | | | 914,02 | | | | **914,02** |
| | | 2026 | | | | 0 | | | | **0** |
| | | 2027 | | | | 0 | | | | **0** |
| | | 2024/2027 | | | | 1.737,91 | | | | **1.737,91** |
| **Cumulatividade:** Sim | | | | | | | | | | |
| **Fonte:** Departamento de Engenharia e Arquitetura | | | | | | | | | | |

**Entrega:** Construção de Fórum, em Mandaguaçu

**Descrição:** Adequar a Infraestrutura do Fórum com a construção de Projeto padrão com 1.500 metros quadrados

| METAS FÍSICAS DAS ENTREGAS ATÉ 2027 | | | | | | | | | | |
|---|---|---|---|---|---|---|---|---|---|---|
| Título | Unidade de Medida | Ano | Região Intermediária | | | | | | Estado | Total |
| | | | RGInt 01 Curitiba | RGInt 02 Guarapuava | RGInt 03 Cascavel | RGInt 04 Maringá | RGInt 05 Londrina | RGInt 06 Ponta Grossa | | |
| Construção de Fórum, em Mandaguaçu | metro quadrado | 2024 | | | | 170 | | | | **170** |
| | | 2025 | | | | 1.020 | | | | **1.020** |
| | | 2026 | | | | 510 | | | | **510** |
| | | 2027 | | | | 0 | | | | **0** |
| | | 2024/2027 | | | | 1.700 | | | | **1.700** |
| **Cumulatividade:** Sim | | | | | | | | | | |
| **Fonte:** Departamento de Engenharia e Arquitetura | | | | | | | | | | |

**Entrega:** Construção de Fórum, em Mangueirinha

**Descrição:** Adequar a Infraestrutura do Fórum com a construção de Projeto Padrão com 650 metros quadrados

| METAS FÍSICAS DAS ENTREGAS ATÉ 2027 | | | | | | | | | | |
|---|---|---|---|---|---|---|---|---|---|---|
| Título | Unidade de Medida | Ano | Região Intermediária | | | | | | Estado | Total |
| | | | RGInt 01 Curitiba | RGInt 02 Guarapuava | RGInt 03 Cascavel | RGInt 04 Maringá | RGInt 05 Londrina | RGInt 06 Ponta Grossa | | |
| Construção de Fórum, em Mangueirinha | metro quadrado | 2024 | | | 559,73 | | | | | **559,73** |
| | | 2025 | | | 388,30 | | | | | **388,30** |
| | | 2026 | | | 0 | | | | | **0** |
| | | 2027 | | | 0 | | | | | **0** |
| | | 2024/2027 | | | 948,03 | | | | | **948,03** |
| **Cumulatividade:** Sim | | | | | | | | | | |
| **Fonte:** Departamento de Engenharia e Arquitetura | | | | | | | | | | |

**Entrega:** Construção de Fórum, em Marialva

**Descrição:** Adequar a Infraestrutura do Fórum com a construção de Projeto Padrão com 1.500 metros quadrados

| METAS FÍSICAS DAS ENTREGAS ATÉ 2027 | | | | | | | | | | |
|---|---|---|---|---|---|---|---|---|---|---|
| Título | Unidade de Medida | Ano | Região Intermediária | | | | | | Estado | Total |
| | | | RGInt 01 Curitiba | RGInt 02 Guarapuava | RGInt 03 Cascavel | RGInt 04 Maringá | RGInt 05 Londrina | RGInt 06 Ponta Grossa | | |
| Construção de Fórum, em Marialva | metro quadrado | 2024 | | | | 824,06 | | | | **824,06** |
| | | 2025 | | | | 913,85 | | | | **913,85** |
| | | 2026 | | | | 0 | | | | **0** |
| | | 2027 | | | | 0 | | | | **0** |
| | | 2024/2027 | | | | 1.737,91 | | | | **1.737,91** |
| **Cumulatividade:** Sim | | | | | | | | | | |
| **Fonte:** Departamento de Engenharia e Arquitetura | | | | | | | | | | |

**Entrega:** Construção de Fórum, em Maringá

**Descrição:** Adequar a Infraestrutura do Fórum com a construção de Projeto Padrão com 10.000 metros quadrados

| METAS FÍSICAS DAS ENTREGAS ATÉ 2027 | | | | | | | | | | |
|---|---|---|---|---|---|---|---|---|---|---|
| Título | Unidade de Medida | Ano | Região Intermediária | | | | | | Estado | Total |
| | | | RGInt 01 Curitiba | RGInt 02 Guarapuava | RGInt 03 Cascavel | RGInt 04 Maringá | RGInt 05 Londrina | RGInt 06 Ponta Grossa | | |
| Construção de Fórum, em Maringá | metro quadrado | 2024 | | | | 1.700 | | | | **1.700** |
| | | 2025 | | | | 10.200 | | | | **10.200** |
| | | 2026 | | | | 5.100 | | | | **5.100** |
| | | 2027 | | | | 0 | | | | **0** |
| | | 2024/2027 | | | | 17.000 | | | | **17.000** |
| **Cumulatividade:** Sim | | | | | | | | | | |
| **Fonte:** Departamento de Engenharia e Arquitetura | | | | | | | | | | |

**Entrega:** Construção de Fórum, em Nova Aurora

**Descrição:** Adequar a Infraestrutura do Fórum com a construção de Projeto Padrão com 1.500 metros quadrados

| METAS FÍSICAS DAS ENTREGAS ATÉ 2027 | | | | | | | | | | |
|---|---|---|---|---|---|---|---|---|---|---|
| Título | Unidade de Medida | Ano | Região Intermediária | | | | | | Estado | Total |
| | | | RGInt 01 Curitiba | RGInt 02 Guarapuava | RGInt 03 Cascavel | RGInt 04 Maringá | RGInt 05 Londrina | RGInt 06 Ponta Grossa | | |
| Construção de Fórum, em Nova Aurora | metro quadrado | 2024 | | | 1.884,37 | | | | | **1.884,37** |
| | | 2025 | | | 0 | | | | | **0** |
| | | 2026 | | | 0 | | | | | **0** |
| | | 2027 | | | 0 | | | | | **0** |
| | | 2024/2027 | | | 1.884,37 | | | | | **1.884,37** |
| **Cumulatividade:** Sim | | | | | | | | | | |
| **Fonte:** Departamento de Engenharia e Arquitetura | | | | | | | | | | |

**Entrega:** Construção de Fórum, em Paranaguá

**Descrição:** Adequar a Infraestrutura do Fórum com a construção de Projeto Padrão com 5.000 metros quadrados

| METAS FÍSICAS DAS ENTREGAS ATÉ 2027 | | | | | | | | | | |
|---|---|---|---|---|---|---|---|---|---|---|
| Título | Unidade de Medida | Ano | Região Intermediária | | | | | | Estado | Total |
| | | | RGInt 01 Curitiba | RGInt 02 Guarapuava | RGInt 03 Cascavel | RGInt 04 Maringá | RGInt 05 Londrina | RGInt 06 Ponta Grossa | | |
| Construção de Fórum, em Paranaguá | metro quadrado | 2024 | 580 | | | | | | | **580** |
| | | 2025 | 3.480 | | | | | | | **3.480** |
| | | 2026 | 1.740 | | | | | | | **1.740** |
| | | 2027 | 0 | | | | | | | **0** |
| | | 2024/2027 | 5.800 | | | | | | | **5.800** |
| **Cumulatividade:** Sim | | | | | | | | | | |
| **Fonte:** Departamento de Engenharia e Arquitetura | | | | | | | | | | |

**Entrega:** Construção de Fórum, em Paranavaí

**Descrição:** Adequar a Infraestrutura do Fórum com a construção de Projeto Padrão com 5.000 metros quadrados

| METAS FÍSICAS DAS ENTREGAS ATÉ 2027 | | | | | | | | | | |
|---|---|---|---|---|---|---|---|---|---|---|
| Título | Unidade de Medida | Ano | Região Intermediária | | | | | | Estado | Total |
| | | | RGInt 01 Curitiba | RGInt 02 Guarapuava | RGInt 03 Cascavel | RGInt 04 Maringá | RGInt 05 Londrina | RGInt 06 Ponta Grossa | | |
| Construção de Fórum, em Paranavaí | metro quadrado | 2024 | | | | 580 | | | | **580** |
| | | 2025 | | | | 3.480 | | | | **3.480** |
| | | 2026 | | | | 1.740 | | | | **1.740** |
| | | 2027 | | | | 0 | | | | **0** |
| | | 2024/2027 | | | | 5.800 | | | | **5.800** |
| **Cumulatividade:** Sim | | | | | | | | | | |
| **Fonte:** Departamento de Engenharia e Arquitetura | | | | | | | | | | |

**Entrega:** Construção de Fórum, em Peabirú

**Descrição:** Adequar a Infraestrutura do Fórum com a construção de Projeto Padrão com 650 metros quadrados

| METAS FÍSICAS DAS ENTREGAS ATÉ 2027 | | | | | | | | | | |
|---|---|---|---|---|---|---|---|---|---|---|
| Título | Unidade de Medida | Ano | Região Intermediária | | | | | | Estado | Total |
| | | | RGInt 01 Curitiba | RGInt 02 Guarapuava | RGInt 03 Cascavel | RGInt 04 Maringá | RGInt 05 Londrina | RGInt 06 Ponta Grossa | | |
| Construção de Fórum, em Peabirú | metro quadrado | 2024 | | | | 664,28 | | | | **664,28** |
| | | 2025 | | | | 462,82 | | | | **462,82** |
| | | 2026 | | | | 0 | | | | **0** |
| | | 2027 | | | | 0 | | | | **0** |
| | | 2024/2027 | | | | 1.127,10 | | | | **1.127,10** |
| **Cumulatividade:** Sim | | | | | | | | | | |
| **Fonte:** Departamento de Engenharia e Arquitetura | | | | | | | | | | |

**Entrega:** Construção de Fórum, em Ponta Grossa

**Descrição:** Adequar a Infraestrutura do Fórum com a construção de Projeto Padrão com 10.000 metros quadrados

| METAS FÍSICAS DAS ENTREGAS ATÉ 2027 | | | | | | | | | | |
|---|---|---|---|---|---|---|---|---|---|---|
| Título | Unidade de Medida | Ano | Região Intermediária | | | | | | Estado | Total |
| | | | RGInt 01 Curitiba | RGInt 02 Guarapuava | RGInt 03 Cascavel | RGInt 04 Maringá | RGInt 05 Londrina | RGInt 06 Ponta Grossa | | |
| Construção de Fórum, em Ponta Grossa | metro quadrado | 2024 | | | | | | 1.700 | | **1.700** |
| | | 2025 | | | | | | 10.200 | | **10.200** |
| | | 2026 | | | | | | 5.100 | | **5.100** |
| | | 2027 | | | | | | 0 | | **0** |
| | | 2024/2027 | | | | | | 17.000 | | **17.000** |
| **Cumulatividade:** Sim | | | | | | | | | | |
| **Fonte:** Departamento de Engenharia e Arquitetura | | | | | | | | | | |

**Entrega:** Construção de Fórum, em Pontal do Paraná

**Descrição:** Adequar a Infraestrutura do Fórum com a construção de Projeto Padrão com 650 metros quadrados

| METAS FÍSICAS DAS ENTREGAS ATÉ 2027 | | | | | | | | | | |
|---|---|---|---|---|---|---|---|---|---|---|
| Título | Unidade de Medida | Ano | Região Intermediária | | | | | | Estado | Total |
| | | | RGInt 01 Curitiba | RGInt 02 Guarapuava | RGInt 03 Cascavel | RGInt 04 Maringá | RGInt 05 Londrina | RGInt 06 Ponta Grossa | | |
| Construção de Fórum, em Pontal do Paraná | metro quadrado | 2024 | 664,28 | | | | | | | **664,28** |
| | | 2025 | 462,82 | | | | | | | **462,82** |
| | | 2026 | 0 | | | | | | | **0** |
| | | 2027 | 0 | | | | | | | **0** |
| | | 2024/2027 | 1.127,10 | | | | | | | **1.127,10** |
| **Cumulatividade:** Sim | | | | | | | | | | |
| **Fonte:** Departamento de Engenharia e Arquitetura | | | | | | | | | | |

**Entrega:** Construção de Fórum, em Prudentópolis

**Descrição:** Adequar a Infraestrutura do Fórum com a construção de Projeto Padrão com 1.500 metros quadrados

| METAS FÍSICAS DAS ENTREGAS ATÉ 2027 | | | | | | | | | | |
|---|---|---|---|---|---|---|---|---|---|---|
| Título | Unidade de Medida | Ano | Região Intermediária | | | | | | Estado | Total |
| | | | RGInt 01 Curitiba | RGInt 02 Guarapuava | RGInt 03 Cascavel | RGInt 04 Maringá | RGInt 05 Londrina | RGInt 06 Ponta Grossa | | |
| Construção de Fórum, em Prudentópolis | metro quadrado | 2024 | | 822,51 | | | | | | **822,51** |
| | | 2025 | | 915,40 | | | | | | **915,40** |
| | | 2026 | | 0 | | | | | | **0** |
| | | 2027 | | 0 | | | | | | **0** |
| | | 2024/2027 | | 915,40 | | | | | | **915,40** |
| **Cumulatividade:** Não | | | | | | | | | | |
| **Fonte:** Departamento de Engenharia e Arquitetura | | | | | | | | | | |

**Entrega:** Construção de Fórum, em Quedas do Iguaçu

**Descrição:** Adequar a Infraestrutura do Fórum com a construção de Projeto Padrão com 1.500 metros quadrados

| METAS FÍSICAS DAS ENTREGAS ATÉ 2027 | | | | | | | | | | |
|---|---|---|---|---|---|---|---|---|---|---|
| Título | Unidade de Medida | Ano | Região Intermediária | | | | | | Estado | Total |
| | | | RGInt 01 Curitiba | RGInt 02 Guarapuava | RGInt 03 Cascavel | RGInt 04 Maringá | RGInt 05 Londrina | RGInt 06 Ponta Grossa | | |
| Construção de Fórum, em Quedas do Iguaçu | metro quadrado | 2024 | | | 824,08 | | | | | **824,08** |
| | | 2025 | | | 913,83 | | | | | **913,83** |
| | | 2026 | | | 0 | | | | | **0** |
| | | 2027 | | | 0 | | | | | **0** |
| | | 2024/2027 | | | 1.737,91 | | | | | **1.737,91** |
| **Cumulatividade:** Sim | | | | | | | | | | |
| **Fonte:** Departamento de Engenharia e Arquitetura | | | | | | | | | | |

**Entrega:** Construção de Fórum, em Ribeirão do Pinhal

**Descrição:** Adequar a Infraestrutura do Fórum com a construção de Projeto Padrão com 650 metros quadrados

| METAS FÍSICAS DAS ENTREGAS ATÉ 2027 | | | | | | | | | | |
|---|---|---|---|---|---|---|---|---|---|---|
| Título | Unidade de Medida | Ano | Região Intermediária | | | | | | Estado | Total |
| | | | RGInt 01 Curitiba | RGInt 02 Guarapuava | RGInt 03 Cascavel | RGInt 04 Maringá | RGInt 05 Londrina | RGInt 06 Ponta Grossa | | |
| Construção de Fórum, em Ribeirão do Pinhal | metro quadrado | 2024 | | | | | 585,43 | | | **585,43** |
| | | 2025 | | | | | 406,12 | | | **406,12** |
| | | 2026 | | | | | 0 | | | **0** |
| | | 2027 | | | | | 0 | | | **0** |
| | | 2024/2027 | | | | | 991,55 | | | **991,55** |
| **Cumulatividade:** Sim | | | | | | | | | | |
| **Fonte:** Departamento de Engenharia e Arquitetura | | | | | | | | | | |

**Entrega:** Construção de Fórum, em São Jerônimo da Serra

**Descrição:** Adequar a Infraestrutura do Fórum com a construção de Projeto Padrão com 650 metros quadrados

| METAS FÍSICAS DAS ENTREGAS ATÉ 2027 | | | | | | | | | | |
|---|---|---|---|---|---|---|---|---|---|---|
| Título | Unidade de Medida | Ano | Região Intermediária | | | | | | Estado | Total |
| | | | RGInt 01 Curitiba | RGInt 02 Guarapuava | RGInt 03 Cascavel | RGInt 04 Maringá | RGInt 05 Londrina | RGInt 06 Ponta Grossa | | |
| Construção de Fórum, em São Jerônimo da Serra | metro quadrado | 2024 | | | | | 559,73 | | | **559,73** |
| | | 2025 | | | | | 388,30 | | | **388,30** |
| | | 2026 | | | | | 0 | | | **0** |
| | | 2027 | | | | | 0 | | | **0** |
| | | 2024/2027 | | | | | 948,03 | | | **948,03** |
| **Cumulatividade:** Sim | | | | | | | | | | |
| **Fonte:** Departamento de Engenharia e Arquitetura | | | | | | | | | | |

**Entrega:** Construção de Fórum, em São Mateus do Sul

**Descrição:** Adequar a Infraestrutura do Fórum com a construção de Projeto Padrão com 1.500 metros quadrados

| METAS FÍSICAS DAS ENTREGAS ATÉ 2027 | | | | | | | | | | |
|---|---|---|---|---|---|---|---|---|---|---|
| Título | Unidade de Medida | Ano | Região Intermediária | | | | | | Estado | Total |
| | | | RGInt 01 Curitiba | RGInt 02 Guarapuava | RGInt 03 Cascavel | RGInt 04 Maringá | RGInt 05 Londrina | RGInt 06 Ponta Grossa | | |
| Construção de Fórum, em São Mateus do Sul | metro quadrado | 2024 | 823,59 | | | | | | | **823,59** |
| | | 2025 | 914,32 | | | | | | | **914,32** |
| | | 2026 | 0 | | | | | | | **0** |
| | | 2027 | 0 | | | | | | | **0** |
| | | 2024/2027 | 1.737,91 | | | | | | | **1.737,91** |
| **Cumulatividade:** Sim | | | | | | | | | | |
| **Fonte:** Departamento de Engenharia e Arquitetura | | | | | | | | | | |

**Entrega:** Construção de Fórum, em Terra Rica

**Descrição:** Adequar a Infraestrutura do Fórum com a construção de Projeto Padrão com 1.500 metros quadrados

| METAS FÍSICAS DAS ENTREGAS ATÉ 2027 | | | | | | | | | | |
|---|---|---|---|---|---|---|---|---|---|---|
| Título | Unidade de Medida | Ano | Região Intermediária | | | | | | Estado | Total |
| | | | RGInt 01 Curitiba | RGInt 02 Guarapuava | RGInt 03 Cascavel | RGInt 04 Maringá | RGInt 05 Londrina | RGInt 06 Ponta Grossa | | |
| Construção de Fórum, em Terra Rica | metro quadrado | 2024 | | | | 188,44 | | | | **188,44** |
| | | 2025 | | | | 1.130,62 | | | | **1.130,62** |
| | | 2026 | | | | 565,31 | | | | **565,31** |
| | | 2027 | | | | 0 | | | | **0** |
| | | 2024/2027 | | | | 1.884,37 | | | | **1.884,37** |
| **Cumulatividade:** Sim | | | | | | | | | | |
| **Fonte:** Departamento de Engenharia e Arquitetura | | | | | | | | | | |

**Entrega:** Construção de Fórum, em União da Vitória

**Descrição:** Adequar a Infraestrutura do Fórum com a construção de Projeto Padrão com 5.000 metros quadrados

| METAS FÍSICAS DAS ENTREGAS ATÉ 2027 | | | | | | | | | | |
|---|---|---|---|---|---|---|---|---|---|---|
| Título | Unidade de Medida | Ano | Região Intermediária | | | | | | Estado | Total |
| | | | RGInt 01 Curitiba | RGInt 02 Guarapuava | RGInt 03 Cascavel | RGInt 04 Maringá | RGInt 05 Londrina | RGInt 06 Ponta Grossa | | |
| Construção de Fórum, em União da Vitória | metro quadrado | 2024 | 605,97 | | | | | | | **605,97** |
| | | 2025 | 3.462,69 | | | | | | | **3.462,69** |
| | | 2026 | 1.731,34 | | | | | | | **1.731,34** |
| | | 2027 | 0 | | | | | | | **0** |
| | | 2024/2027 | 5.800 | | | | | | | **5.800** |
| **Cumulatividade:** Sim | | | | | | | | | | |
| **Fonte:** Departamento de Engenharia e Arquitetura | | | | | | | | | | |

**Entrega:** Construção de Fórum, em Uraí

**Descrição:** Adequar a Infraestrutura do Fórum com a construção de Projeto Padrão com 650 metros quadrados

| METAS FÍSICAS DAS ENTREGAS ATÉ 2027 | | | | | | | | | | |
|---|---|---|---|---|---|---|---|---|---|---|
| Título | Unidade de Medida | Ano | Região Intermediária | | | | | | Estado | Total |
| | | | RGInt 01 Curitiba | RGInt 02 Guarapuava | RGInt 03 Cascavel | RGInt 04 Maringá | RGInt 05 Londrina | RGInt 06 Ponta Grossa | | |
| Construção de Fórum, em Uraí | metro quadrado | 2024 | | | | | 559,73 | | | **559,73** |
| | | 2025 | | | | | 388,30 | | | **388,30** |
| | | 2026 | | | | | 0 | | | **0** |
| | | 2027 | | | | | 0 | | | **0** |
| | | 2024/2027 | | | | | 948,03 | | | **948,03** |
| **Cumulatividade:** Sim | | | | | | | | | | |
| **Fonte:** Departamento de Engenharia e Arquitetura | | | | | | | | | | |

**Entrega:** Construção de Fórum, em Wenceslau Braz

**Descrição:** Adequar a Infraestrutura do Fórum com a construção de Projeto Padrão com 650 metros quadrados

| METAS FÍSICAS DAS ENTREGAS ATÉ 2027 | | | | | | | | | | |
|---|---|---|---|---|---|---|---|---|---|---|
| Título | Unidade de Medida | Ano | Região Intermediária | | | | | | Estado | Total |
| | | | RGInt 01 Curitiba | RGInt 02 Guarapuava | RGInt 03 Cascavel | RGInt 04 Maringá | RGInt 05 Londrina | RGInt 06 Ponta Grossa | | |
| Construção de Fórum, em Wenceslau Braz | metro quadrado | 2024 | | | | | 382,84 | | | **382,84** |
| | | 2025 | | | | | 744,26 | | | **744,26** |
| | | 2026 | | | | | 0 | | | **0** |
| | | 2027 | | | | | 0 | | | **0** |
| | | 2024/2027 | | | | | 744,26 | | | **744,26** |
| **Cumulatividade:** Não | | | | | | | | | | |
| **Fonte:** Departamento de Engenharia e Arquitetura | | | | | | | | | | |

**Entrega:** Construção do Bloco Criminal, em Londrina

**Descrição:** Adequar a Infraestrutura do Fórum

| METAS FÍSICAS DAS ENTREGAS ATÉ 2027 | | | | | | | | | | |
|---|---|---|---|---|---|---|---|---|---|---|
| **Título** | **Unidade de Medida** | **Ano** | **Região Intermediária** | | | | | | **Estado** | **Total** |
| | | | **RGInt 01 Curitiba** | **RGInt 02 Guarapuava** | **RGInt 03 Cascavel** | **RGInt 04 Maringá** | **RGInt 05 Londrina** | **RGInt 06 Ponta Grossa** | | |
| Construção do Bloco Criminal, em Londrina | metro quadrado | 2024 | | | | | 25.468,67 | | | **25.468,67** |
| | | 2025 | | | | | 0 | | | **0** |
| | | 2026 | | | | | 0 | | | **0** |
| | | 2027 | | | | | 0 | | | **0** |
| | | 2024/2027 | | | | | 25.468,67 | | | **25.468,67** |
| **Cumulatividade:** Sim | | | | | | | | | | |
| **Fonte:** Departamento de Engenharia e Arquitetura | | | | | | | | | | |

**Entrega:** Construção do Centro Judiciário de Curitiba - Fase 2

**Descrição:** Adequar a Infraestrutura dos Fóruns de Curitiba com a Construção da Segunda Fase do Centro Judiciário

| METAS FÍSICAS DAS ENTREGAS ATÉ 2027 | | | | | | | | | | |
|---|---|---|---|---|---|---|---|---|---|---|
| **Título** | **Unidade de Medida** | **Ano** | **Região Intermediária** | | | | | | **Estado** | **Total** |
| | | | **RGInt 01 Curitiba** | **RGInt 02 Guarapuava** | **RGInt 03 Cascavel** | **RGInt 04 Maringá** | **RGInt 05 Londrina** | **RGInt 06 Ponta Grossa** | | |
| Construção do Centro Judiciário de Curitiba - Fase 2 | metro quadrado | 2024 | 15.000 | | | | | | | **15.000** |
| | | 2025 | 90.000 | | | | | | | **90.000** |
| | | 2026 | 45.000 | | | | | | | **45.000** |
| | | 2027 | 0 | | | | | | | **0** |
| | | 2024/2027 | 150.000 | | | | | | | **150.000** |
| **Cumulatividade:** Sim | | | | | | | | | | |
| **Fonte:** Departamento de Engenharia e Arquitetura | | | | | | | | | | |

**Entrega:** Construção do E-Fórum

**Descrição:** Promover o Acesso à Justiça

| METAS FÍSICAS DAS ENTREGAS ATÉ 2027 | | | | | | | | | | |
|---|---|---|---|---|---|---|---|---|---|---|
| **Título** | **Unidade de Medida** | **Ano** | **Região Intermediária** | | | | | | **Estado** | **Total** |
| | | | **RGInt 01 Curitiba** | **RGInt 02 Guarapuava** | **RGInt 03 Cascavel** | **RGInt 04 Maringá** | **RGInt 05 Londrina** | **RGInt 06 Ponta Grossa** | | |
| Construção do E-Fórum | metro quadrado | 2024 | | | | | | | 70 | **70** |
| | | 2025 | | | | | | | 0 | **0** |
| | | 2026 | | | | | | | 0 | **0** |
| | | 2027 | | | | | | | 0 | **0** |
| | | 2024/2027 | | | | | | | 70 | **70** |
| **Cumulatividade:** Não | | | | | | | | | | |
| **Fonte:** Departamento de Engenharia e Arquitetura | | | | | | | | | | |

**Entrega:** Elaboração de Projeto Arquitetônico para adequação de Fórum, em Irati

**Descrição:** Adequar a Infraestrutura do Fórum de Irati com a construção de Projeto Padrão com 2.500 metros quadrados

| METAS FÍSICAS DAS ENTREGAS ATÉ 2027 | | | | | | | | | | |
|---|---|---|---|---|---|---|---|---|---|---|
| **Título** | **Unidade de Medida** | **Ano** | **Região Intermediária** | | | | | | **Estado** | **Total** |
| | | | **RGInt 01 Curitiba** | **RGInt 02 Guarapuava** | **RGInt 03 Cascavel** | **RGInt 04 Maringá** | **RGInt 05 Londrina** | **RGInt 06 Ponta Grossa** | | |
| Elaboração de Projeto Arquitetônico para adequação de Fórum, em Irati | projeto elaborado | 2024 | | | | | | 1 | | **1** |
| | | 2025 | | | | | | 0 | | **0** |
| | | 2026 | | | | | | 0 | | **0** |
| | | 2027 | | | | | | 0 | | **0** |
| | | 2024/2027 | | | | | | 1 | | **1** |
| **Cumulatividade:** Não | | | | | | | | | | |
| **Fonte:** Departamento de Engenharia e Arquitetura | | | | | | | | | | |

**Entrega:** Elaboração de Projeto Arquitetônico, em Santo Antônio da Platina

**Descrição:** Adequar a Infraestrutura do Fórum em Santo Antônio da Platina com a construção de Projeto Padrão com 2.500 metros quadrados

**METAS FÍSICAS DAS ENTREGAS ATÉ 2027**

| Título | Unidade de Medida | Ano | Região Intermediária | | | | | | Estado | Total |
|---|---|---|---|---|---|---|---|---|---|---|
| | | | RGInt 01 Curitiba | RGInt 02 Guarapuava | RGInt 03 Cascavel | RGInt 04 Maringá | RGInt 05 Londrina | RGInt 06 Ponta Grossa | | |
| Elaboração de Projeto Arquitetônico, em Santo Antônio da Platina | projeto elaborado | 2024 | | | | | 1 | | | **1** |
| | | 2025 | | | | | 0 | | | **0** |
| | | 2026 | | | | | 0 | | | **0** |
| | | 2027 | | | | | 0 | | | **0** |
| | | 2024/2027 | | | | | 1 | | | **1** |

**Cumulatividade:** Não

**Fonte:** Departamento de Engenharia e Arquitetura

**AÇÃO ORÇAMENTÁRIA: 7102 - Construção, Reforma e Ampliação de Imóveis do 2º grau**

**ÓRGÃO: Tribunal de Justiça do Estado do Paraná - TJPR**

**UNIDADE ORÇAMENTÁRIA: Fundo de Reequipamento do Poder Judiciário - FUNREJUS - FUNREJUS**

**Finalidade:**

Construir e Manter Estruturas Físicas que Promovam o Acesso à Justiça, a Melhora no Atendimento ao Jurisdicionado, Adequada Acessibilidade, Sustentabilidade e Qualidade de Vida dos Servidores e Magistrados do 2º Grau de Jurisdição.

| Recursos | Valor 2024 (R$ 1,00) | Valor 2025-2027 (R$ 1,00) |
|---|---|---|
| Total Orçamentário | 10.087.732 | 33.764.956 |
| **Valor Global** | **43.852.688** | |

**Entrega:** Construção da Usina Fotovoltaica do TJPR - Sede Mauá, em Curitiba

**Descrição:** O projeto atende ao programa "Paraná Energia Sustentável", um compromisso do tribunal com os Objetivos de Desenvolvimento Sustentável (ODS) da Agenda 2030, para promoção da sustentabilidade.

**METAS FÍSICAS DAS ENTREGAS ATÉ 2027**

| Título | Unidade de Medida | Ano | Região Intermediária | | | | | | Estado | Total |
|---|---|---|---|---|---|---|---|---|---|---|
| | | | RGInt 01 Curitiba | RGInt 02 Guarapuava | RGInt 03 Cascavel | RGInt 04 Maringá | RGInt 05 Londrina | RGInt 06 Ponta Grossa | | |
| Construção da Usina Fotovoltaica do TJPR - Sede Mauá, em Curitiba | metro quadrado | 2024 | 300 | | | | | | | 300 |
| | | 2025 | 300 | | | | | | | 300 |
| | | 2026 | 0 | | | | | | | 0 |
| | | 2027 | 0 | | | | | | | 0 |
| | | 2024/2027 | 600 | | | | | | | 600 |

**Cumulatividade:** Sim

**Fonte:** Departamento de Engenharia e Arquitetura

**Entrega:** Construção da Usina Fotovoltáica do TJPR, em Campo Mourão

**Descrição:** O projeto atende ao programa "Paraná Energia Sustentável", um compromisso do tribunal com os Objetivos de Desenvolvimento Sustentável (ODS) da Agenda 2030, para promoção da sustentabilidade.

**METAS FÍSICAS DAS ENTREGAS ATÉ 2027**

| Título | Unidade de Medida | Ano | Região Intermediária | | | | | | Estado | Total |
|---|---|---|---|---|---|---|---|---|---|---|
| | | | RGInt 01 Curitiba | RGInt 02 Guarapuava | RGInt 03 Cascavel | RGInt 04 Maringá | RGInt 05 Londrina | RGInt 06 Ponta Grossa | | |
| Construção da Usina Fotovoltáica do TJPR, em Campo Mourão | metro quadrado | 2024 | | | | 50.000 | | | | 50.000 |
| | | 2025 | | | | 0 | | | | 0 |
| | | 2026 | | | | 0 | | | | 0 |
| | | 2027 | | | | 0 | | | | 0 |
| | | 2024/2027 | | | | 50.000 | | | | 50.000 |

**Cumulatividade:** Sim

**Fonte:** Departamento de Engenharia e Arquitetura

**Entrega:** Construção do Memorial do Palácio da Justiça, em Curitiba

**Descrição:** Adequar a Infraestrutura do Edifício

| METAS FÍSICAS DAS ENTREGAS ATÉ 2027 | | | | | | | | | | |
|---|---|---|---|---|---|---|---|---|---|---|
| **Título** | **Unidade de Medida** | **Ano** | **Região Intermediária** | | | | | | **Estado** | **Total** |
| | | | **RGInt 01 Curitiba** | **RGInt 02 Guarapuava** | **RGInt 03 Cascavel** | **RGInt 04 Maringá** | **RGInt 05 Londrina** | **RGInt 06 Ponta Grossa** | | |
| Construção do Memorial do Palácio da Justiça, em Curitiba | metro quadrado | 2024 | 200 | | | | | | | **200** |
| | | 2025 | 200 | | | | | | | **200** |
| | | 2026 | 0 | | | | | | | **0** |
| | | 2027 | 0 | | | | | | | **0** |
| | | 2024/2027 | 400 | | | | | | | **400** |
| **Cumulatividade:** Sim | | | | | | | | | | |
| **Fonte:** Departamento de Engenharia e Arquitetura | | | | | | | | | | |

**Entrega:** Reforma da cobertura do barracão da Flávio Dallegrave, em Curitiba

**Descrição:** Adequar a infraestrutura do Departamento de Patrimônio do Tribunal.

| METAS FÍSICAS DAS ENTREGAS ATÉ 2027 | | | | | | | | | | |
|---|---|---|---|---|---|---|---|---|---|---|
| **Título** | **Unidade de Medida** | **Ano** | **Região Intermediária** | | | | | | **Estado** | **Total** |
| | | | **RGInt 01 Curitiba** | **RGInt 02 Guarapuava** | **RGInt 03 Cascavel** | **RGInt 04 Maringá** | **RGInt 05 Londrina** | **RGInt 06 Ponta Grossa** | | |
| Reforma da cobertura do barracão da Flávio Dallegrave, em Curitiba | metro quadrado | 2024 | 3.000 | | | | | | | **3.000** |
| | | 2025 | 3.000 | | | | | | | **3.000** |
| | | 2026 | 0 | | | | | | | **0** |
| | | 2027 | 0 | | | | | | | **0** |
| | | 2024/2027 | 6.000 | | | | | | | **6.000** |
| **Cumulatividade:** Sim | | | | | | | | | | |
| **Fonte:** Departamento de Engenharia e Arquitetura | | | | | | | | | | |

## AÇÃO ORÇAMENTÁRIA: 8004 - Estatização, Expansão e Aperfeiçoamento da Prestação Jurisdicional FUNJUS

### ÓRGÃO: Tribunal de Justiça do Estado do Paraná - TJPR

### UNIDADE ORÇAMENTÁRIA: Fundo da Justiça do Poder Judiciário do Estado do Paraná - FUNDO DA JUSTIÇA

**Finalidade:**

Estatizar, Expandir e Aperfeiçoar a Prestação Jurisdicional do 1º Grau de Jurisdição.

| Recursos | Valor 2024 (R$ 1,00) | Valor 2025-2027 (R$ 1,00) |
|---|---|---|
| Total Orçamentário | 330.483.000 | 1.106.169.730 |
| **Valor Global** | **1.436.652.730** | |

**Entrega:** Estatização de Unidades Judiciais

**Descrição:** Trata-se da estatização das serventias judiciais e unidades judiciárias privatizadas, cujos titulares assumiram após a promulgação da Constituição de 1988, em cumprimento à Constituição. Entende-se que a estatização pode auxiliar na prestação do serviço e na transparência na arrecadação.

**METAS FÍSICAS DAS ENTREGAS ATÉ 2027**

| Título | Unidade de Medida | Ano | Região Intermediária | | | | | | Estado | Total |
|---|---|---|---|---|---|---|---|---|---|---|
| | | | RGInt 01 Curitiba | RGInt 02 Guarapuava | RGInt 03 Cascavel | RGInt 04 Maringá | RGInt 05 Londrina | RGInt 06 Ponta Grossa | | |
| Estatização de Unidades Judiciais | unidade estatizada | 2024 | | | | | | | 13 | **13** |
| | | 2025 | | | | | | | 13 | **13** |
| | | 2026 | | | | | | | 13 | **13** |
| | | 2027 | | | | | | | 15 | **15** |
| | | 2024/2027 | | | | | | | 54 | **54** |

**Cumulatividade:** Sim

**Fonte:** Corregedoria Geral

## AÇÃO ORÇAMENTÁRIA: 8005 - Gestão de Atividades do 2° grau

### ÓRGÃO: Tribunal de Justiça do Estado do Paraná - TJPR

### UNIDADE ORÇAMENTÁRIA: Tribunal de Justiça - TJ

**Finalidade:**

Promover a Garantia dos Direitos Fundamentais; Fortalecer a Relação Institucional do Judiciário com a Sociedade; Promover a Agilidade e Produtividade na Prestação Jurisdicional; Promover o Enfrentamento à Corrupção, à Improbidade Administrativa e aos ilícitos Eleitorais; Promover a Prevenção de Litígios e Adoção de Soluções Consensuais para os Conflitos; Consolidar o Sistema de

Precedentes Obrigatórios; Aperfeiçoar a Gestão da Justiça Criminal; Promover a Sustentabilidade; Aperfeiçoar a Gestão Administrativa e a Governança Judiciária; Aperfeiçoar a Gestão de Pessoas; Aperfeiçoar a Gestão Orçamentária e Financeira.

| Recursos | Valor 2024 (R$ 1,00) | Valor 2025-2027 (R$ 1,00) |
|---|---|---|
| Total Orçamentário | 1.136.599.299 | 3.804.346.185 |
| **Valor Global** | **4.940.945.484** | |

**Entrega:** Processos Baixados no 2° Grau

**Descrição:** Baixar Processos no 2° Grau. Consideram-se baixados os processos: a) remetidos para outros órgãos judiciais competentes, desde que vinculados a tribunais diferentes; b) remetidos para as instâncias superiores; c) arquivados definitivamente; d) em que houve decisões que transitaram em julgado e iniciou-se a liquidação, cumprimento ou execução.

**METAS FÍSICAS DAS ENTREGAS ATÉ 2027**

| Título | Unidade de Medida | Ano | Região Intermediária | | | | | | Estado | Total |
|---|---|---|---|---|---|---|---|---|---|---|
| | | | RGInt 01 Curitiba | RGInt 02 Guarapuava | RGInt 03 Cascavel | RGInt 04 Maringá | RGInt 05 Londrina | RGInt 06 Ponta Grossa | | |
| Processos Baixados no 2° Grau | processo baixado | 2024 | | | | | | | 199.120 | **199.120** |
| | | 2025 | | | | | | | 203.102 | **203.102** |
| | | 2026 | | | | | | | 207.164 | **207.164** |
| | | 2027 | | | | | | | 211.307 | **211.307** |
| | | 2024/2027 | | | | | | | 820.693 | **820.693** |

**Cumulatividade:** Sim

**Fonte:** Datajud

## AÇÃO ORÇAMENTÁRIA: 8006 - Gestão de Atividades do 2° grau FUNREJUS

### ÓRGÃO: Tribunal de Justiça do Estado do Paraná - TJPR

### UNIDADE ORÇAMENTÁRIA: Fundo de Reequipamento do Poder Judiciário - FUNREJUS - FUNREJUS

**Finalidade:**

Promover a Modernização da Justiça Estadual; Promover a Agilidade e Produtividade na Prestação Jurisdicional; Promover a Sustentabilidade; Aperfeiçoar a Gestão Administrativa e a Governança Judiciária; Aperfeiçoar a Gestão de Pessoas; e Aperfeiçoar a Gestão Orçamentária e Financeira no 2° Grau de Jurisdição.

| Recursos | Valor 2024 (R$ 1,00) | Valor 2025-2027 (R$ 1,00) |
|---|---|---|
| Total Orçamentário | 101.985.801 | 341.359.784 |
| **Valor Global** | **443.345.585** | |

## AÇÃO ORÇAMENTÁRIA: 8016 - Gestão da Escola Judicial do Paraná EJUD

### ÓRGÃO: Tribunal de Justiça do Estado do Paraná - TJPR

### UNIDADE ORÇAMENTÁRIA: Tribunal de Justiça - TJ

**Finalidade:**

PR - Ampliar a capacitação de Servidores e Magistrados, Desenvolver Competências e Talentos, e Fomentar Pesquisas e Publicações Técnicas nas Áreas Jurídicas.

| Recursos | Valor 2024 (R$ 1,00) | Valor 2025-2027 (R$ 1,00) |
|---|---|---|
| Total Orçamentário | 1.875.000 | 6.275.870 |
| **Valor Global** | **8.150.870** | |

**Entrega:** Capacitações de Servidores e Magistrados

**Descrição:** Desenvolvimento Profissional dos Magistrados e Servidores do Poder Judiciário do Estado do Paraná, com a finalidade de Aprimorar o Atendimento ao Jurisdicionado, Garantindo-lhe uma Prestação Jurisdicional Qualificada e Célere, com Impactos na Sociedade e no Acesso à Justiça.

**METAS FÍSICAS DAS ENTREGAS ATÉ 2027**

| Título | Unidade de Medida | Ano | Região Intermediária | | | | | | Estado | Total |
|---|---|---|---|---|---|---|---|---|---|---|
| | | | RGInt 01 Curitiba | RGInt 02 Guarapuava | RGInt 03 Cascavel | RGInt 04 Maringá | RGInt 05 Londrina | RGInt 06 Ponta Grossa | | |
| Capacitações de Servidores e Magistrados | certificado emitido | 2024 | | | | | | | 4.600 | **4.600** |
| | | 2025 | | | | | | | 4.900 | **4.900** |
| | | 2026 | | | | | | | 5.200 | **5.200** |
| | | 2027 | | | | | | | 5.500 | **5.500** |
| | | 2024/2027 | | | | | | | 5.500 | **5.500** |

**Cumulatividade:** Não

**Fonte:** EJUD-PR

## AÇÃO ORÇAMENTÁRIA: 8038 - Gestão e Manutenção da Escola da Magistratura do Paraná 1º e 2º grau de jurisdição

### ÓRGÃO: Tribunal de Justiça do Estado do Paraná - TJPR

### UNIDADE ORÇAMENTÁRIA: Tribunal de Justiça - TJ

**Finalidade:**

Prover Recursos Orçamentários e Financeiros para a Escola da Magistratura do Paraná, Visando a Realização de Cursos Oficiais para o Ingresso, a Formação Inicial e o Aperfeiçoamento dos Magistrados.

| Recursos | Valor 2024 (R$ 1,00) | Valor 2025-2027 (R$ 1,00) |
|---|---|---|
| Total Orçamentário | 772.349 | 2.585.152 |
| **Valor Global** | **3.357.501** | |

**AÇÃO ORÇAMENTÁRIA: 8226 - Gestão de Atividades do 1° grau**

**ÓRGÃO: Tribunal de Justiça do Estado do Paraná - TJPR**

**UNIDADE ORÇAMENTÁRIA: Tribunal de Justiça - TJ**

**Finalidade:**

Promover a Garantia dos Direitos Fundamentais; Fortalecer a Relação Institucional do Judiciário com a Sociedade; Promover a agilidade e Produtividade na Prestação Jurisdicional; Promover o Enfrentamento à Corrupção, à Improbidade Administrativa e aos ilícitos Eleitorais; Promover a Prevenção de Litígios e Adoção de Soluções Consensuais para os Conflitos; Consolidar o Sistema de Precedentes Obrigatórios; Aperfeiçoar a Gestão da Justiça Criminal; Promover a Sustentabilidade; Aperfeiçoar a Gestão Administrativa e a Governança Judiciária; Aperfeiçoar a Gestão de Pessoas; Aperfeiçoar a Gestão Orçamentária e Financeira.

| Recursos | Valor 2024 (R$ 1,00) | Valor 2025-2027 (R$ 1,00) |
|---|---|---|
| Total Orçamentário | 1.927.467.303 | 6.451.484.607 |
| **Valor Global** | **8.378.951.910** | |

**Entrega:** Ações da Justiça Itinerante realizadas

**Descrição:** Realização de Ações da Justiça Itinerante para Ampliar o Acesso à Justiça e a Prestação Jurisdicional (Justiça no Bairro e Operação Litoral). Os Recursos destinados às ações compreendem o pagamento de diárias de Servidores e Magistrados em projetos da Justiça Itinerante.

**METAS FÍSICAS DAS ENTREGAS ATÉ 2027**

| Título | Unidade de Medida | Ano | Região Intermediária | | | | | | Estado | Total |
|---|---|---|---|---|---|---|---|---|---|---|
| | | | RGInt 01 Curitiba | RGInt 02 Guarapuava | RGInt 03 Cascavel | RGInt 04 Maringá | RGInt 05 Londrina | RGInt 06 Ponta Grossa | | |
| Ações da Justiça Itinerante realizadas | ação realizada | 2024 | | | | | | | 35 | **35** |
| | | 2025 | | | | | | | 35 | **35** |
| | | 2026 | | | | | | | 35 | **35** |
| | | 2027 | | | | | | | 35 | **35** |
| | | 2024/2027 | | | | | | | 35 | **35** |

**Cumulatividade:** Não

**Fonte:** Gabinete do 2º Vice Presidente

**Entrega:** Acordos para a Prevenção de Litígios e Conflitos nos Processos de 1° Grau homologados

**Descrição:** Promover a Conciliação nos Processos de 1° Grau, evitando o aumento de processos judiciais.

| METAS FÍSICAS DAS ENTREGAS ATÉ 2027 | | | | | | | | | | |
|---|---|---|---|---|---|---|---|---|---|---|
| **Título** | **Unidade de Medida** | **Ano** | **Região Intermediária** | | | | | | **Estado** | **Total** |
| | | | **RGInt 01 Curitiba** | **RGInt 02 Guarapuava** | **RGInt 03 Cascavel** | **RGInt 04 Maringá** | **RGInt 05 Londrina** | **RGInt 06 Ponta Grossa** | | |
| Acordos para a Prevenção de Litígios e Conflitos nos Processos de 1° Grau homologados | acordo homologado | 2024 | | | | | | | 23.697 | **23.697** |
| | | 2025 | | | | | | | 25.125 | **25.125** |
| | | 2026 | | | | | | | 26.232 | **26.232** |
| | | 2027 | | | | | | | 27.016 | **27.016** |
| | | 2024/2027 | | | | | | | 27.016 | **27.016** |
| **Cumulatividade:** Não | | | | | | | | | | |
| **Fonte:** Base Nacional de Dados do Poder Judiciário - Datajud | | | | | | | | | | |

**Entrega:** Atividades Correicionais realizadas

**Descrição:** Realização da Correição-Geral Ordinária no Foro Judicial e Foro Extrajudicial do Estado.
Os Recursos Destinados às Atividades Correicionais Compreendem o Pagamento de Diárias de Servidores e Magistrados, Tendo em Vista o Deslocamento Físico Necessário para a Realização da Atividade.

| METAS FÍSICAS DAS ENTREGAS ATÉ 2027 | | | | | | | | | | |
|---|---|---|---|---|---|---|---|---|---|---|
| **Título** | **Unidade de Medida** | **Ano** | **Região Intermediária** | | | | | | **Estado** | **Total** |
| | | | **RGInt 01 Curitiba** | **RGInt 02 Guarapuava** | **RGInt 03 Cascavel** | **RGInt 04 Maringá** | **RGInt 05 Londrina** | **RGInt 06 Ponta Grossa** | | |
| Atividades Correicionais realizadas | atividade correicional realizada | 2024 | | | | | | | 613 | **613** |
| | | 2025 | | | | | | | 613 | **613** |
| | | 2026 | | | | | | | 613 | **613** |
| | | 2027 | | | | | | | 613 | **613** |
| | | 2024/2027 | | | | | | | 613 | **613** |
| **Cumulatividade:** Não | | | | | | | | | | |
| **Fonte:** Corregedoria Geral | | | | | | | | | | |

**Entrega:** Casos de Feminicídio e Violência Doméstica e Familiar contra as Mulheres julgados

**Descrição:** Julgar Casos de Feminicídios e Violência Doméstica e Familiar contra as Mulheres.

| METAS FÍSICAS DAS ENTREGAS ATÉ 2027 | | | | | | | | | | |
|---|---|---|---|---|---|---|---|---|---|---|
| **Título** | **Unidade de Medida** | **Ano** | **Região Intermediária** | | | | | | **Estado** | **Total** |
| | | | **RGInt 01 Curitiba** | **RGInt 02 Guarapuava** | **RGInt 03 Cascavel** | **RGInt 04 Maringá** | **RGInt 05 Londrina** | **RGInt 06 Ponta Grossa** | | |
| Casos de Feminicídio e Violência Doméstica e Familiar contra as Mulheres julgados | sentenças proferidas | 2024 | | | | | | | 23.697 | **23.697** |
| | | 2025 | | | | | | | 25.125 | **25.125** |
| | | 2026 | | | | | | | 26.232 | **26.232** |
| | | 2027 | | | | | | | 27.016 | **27.016** |
| | | 2024/2027 | | | | | | | 27.016 | **27.016** |
| **Cumulatividade:** Não | | | | | | | | | | |
| **Fonte:** Base Nacional de Dados do Poder Judiciário - Datajud | | | | | | | | | | |
| **Marcação:** **Mulher** | | | | | | | | | | |

**Entrega:** Processos Baixados no 1° Grau, exceto os de Execução Fiscal

**Descrição:** Baixar Processos no 1° Grau, exceto os Processos de Execução Fiscal. Consideram-se baixados os processos: a) remetidos para outros órgãos judiciais competentes, desde que vinculados a tribunais diferentes; b) remetidos para as instâncias superiores; c) arquivados definitivamente; d) em que houve decisões que transitaram em julgado e iniciou-se a liquidação, cumprimento ou execução.

| METAS FÍSICAS DAS ENTREGAS ATÉ 2027 | | | | | | | | | | |
|---|---|---|---|---|---|---|---|---|---|---|
| **Título** | **Unidade de Medida** | **Ano** | **Região Intermediária** | | | | | | **Estado** | **Total** |
| | | | **RGInt 01 Curitiba** | **RGInt 02 Guarapuava** | **RGInt 03 Cascavel** | **RGInt 04 Maringá** | **RGInt 05 Londrina** | **RGInt 06 Ponta Grossa** | | |
| Processos Baixados no 1° Grau, exceto os de Execução Fiscal | processo baixado | 2024 | | | | | | | 1.095.429 | **1.095.429** |
| | | 2025 | | | | | | | 1.094.949 | **1.094.949** |
| | | 2026 | | | | | | | 1.094.466 | **1.094.466** |
| | | 2027 | | | | | | | 1.093.980 | **1.093.980** |
| | | 2024/2027 | | | | | | | 1.095.429 | **1.095.429** |
| **Cumulatividade:** Não | | | | | | | | | | |
| **Fonte:** Base Nacional de Dados do Poder Judiciário - Datajud | | | | | | | | | | |

**Entrega:** Processos de Execução Fiscal Baixados no 1° Grau

**Descrição:** Baixar Processos de Execução Fiscal no 1° Grau. Consideram-se baixados os processos: a) remetidos para outros órgãos judiciais competentes, desde que vinculados a tribunais diferentes; b) remetidos para as instâncias superiores; c) arquivados definitivamente; d) em que houve decisões que transitaram em julgado e iniciou-se a liquidação, cumprimento ou execução.

**METAS FÍSICAS DAS ENTREGAS ATÉ 2027**

| Título | Unidade de Medida | Ano | Região Intermediária | | | | | | Estado | Total |
|---|---|---|---|---|---|---|---|---|---|---|
| | | | RGInt 01 Curitiba | RGInt 02 Guarapuava | RGInt 03 Cascavel | RGInt 04 Maringá | RGInt 05 Londrina | RGInt 06 Ponta Grossa | | |
| Processos de Execução Fiscal Baixados no 1° Grau | processo baixado | 2024 | | | | | | | 1.095.429 | **1.095.429** |
| | | 2025 | | | | | | | 1.094.949 | **1.094.949** |
| | | 2026 | | | | | | | 1.094.466 | **1.094.466** |
| | | 2027 | | | | | | | 1.093.980 | **1.093.980** |
| | | 2024/2027 | | | | | | | 1.095.429 | **1.095.429** |

**Cumulatividade:** Não

**Fonte:** Base Nacional de Dados do Poder Judiciário - Datajud

## AÇÃO ORÇAMENTÁRIA: 8227 - Gestão de Atividades do 1° grau FUNREJUS

## ÓRGÃO: Tribunal de Justiça do Estado do Paraná - TJPR

## UNIDADE ORÇAMENTÁRIA: Fundo de Reequipamento do Poder Judiciário - FUNREJUS - FUNREJUS

**Finalidade:**

Promover a Modernização da Justiça Estadual; Promover a Agilidade e Produtividade na Prestação Jurisdicional; Promover a Sustentabilidade; Aperfeiçoar a Gestão Administrativa e a Governança Judiciária; Aperfeiçoar a Gestão de Pessoas; e Aperfeiçoar a Gestão Orçamentária e Financeira no 1° Grau de Jurisdição.

| Recursos | Valor 2024 (R$ 1,00) | Valor 2025-2027 (R$ 1,00) |
|---|---|---|
| Total Orçamentário | 314.515.384 | 1.052.724.035 |
| **Valor Global** | **1.367.239.419** | |

**AÇÃO ORÇAMENTÁRIA: 8228 - Gestão do Sistema de Segurança dos Magistrados 1° grau**

**ÓRGÃO: Tribunal de Justiça do Estado do Paraná - TJPR**

**UNIDADE ORÇAMENTÁRIA: Fundo Estadual de Segurança dos Magistrados - FUNSEG**

**Finalidade:**

Proporcionar a Segurança Física aos Magistrados em Decorrência do Exercício de Jurisdição de 1º Grau.

| Recursos | Valor 2024 (R$ 1,00) | Valor 2025-2027 (R$ 1,00) |
|---|---|---|
| Total Orçamentário | 1.140.000 | 3.815.728 |
| **Valor Global** | **4.955.728** | |

**AÇÃO ORÇAMENTÁRIA: 8229 - Gestão do Sistema de Segurança dos Magistrados 2° grau**

**ÓRGÃO: Tribunal de Justiça do Estado do Paraná - TJPR**

**UNIDADE ORÇAMENTÁRIA: Fundo Estadual de Segurança dos Magistrados - FUNSEG**

**Finalidade:**

Proporcionar a Segurança Física aos Magistrados em Decorrência do Exercício de Jurisdição de 2º Grau.

| Recursos | Valor 2024 (R$ 1,00) | Valor 2025-2027 (R$ 1,00) |
|---|---|---|
| Total Orçamentário | 2.907.000 | 9.730.109 |
| **Valor Global** | **12.637.109** | |

**AÇÃO ORÇAMENTÁRIA: 8426 - Justiça Gratuita 1º grau**

**ÓRGÃO: Tribunal de Justiça do Estado do Paraná - TJPR**

**UNIDADE ORÇAMENTÁRIA: Fundo de Reequipamento do Poder Judiciário - FUNREJUS - FUNREJUS**

**Finalidade:**

Promover o Acesso à Justiça e a Garantia dos Direitos Fundamentais no 1° de Jurisdição.

| Recursos | Valor 2024 (R$ 1,00) | Valor 2025-2027 (R$ 1,00) |
|---|---|---|
| Total Orçamentário | 5.650.000 | 18.911.287 |
| **Valor Global** | **24.561.287** | |

**Entrega:** Pagamento de Honorários de Auxiliários da Justiça (CAJU) no 1° Grau

**Descrição:** Pagamento de Honorários dos Auxiliares da Justiça (Peritos, tradutores/interpretes, etc.)

**METAS FÍSICAS DAS ENTREGAS ATÉ 2027**

| Título | Unidade de Medida | Ano | Região Intermediária | | | | | | Estado | Total |
|---|---|---|---|---|---|---|---|---|---|---|
| | | | RGInt 01 Curitiba | RGInt 02 Guarapuava | RGInt 03 Cascavel | RGInt 04 Maringá | RGInt 05 Londrina | RGInt 06 Ponta Grossa | | |
| Pagamento de Honorários de Auxiliários da Justiça (CAJU) no 1° Grau | honorário pago | 2024 | | | | | | | 9.200 | **9.200** |
| | | 2025 | | | | | | | 10.150 | **10.150** |
| | | 2026 | | | | | | | 11.175 | **11.175** |
| | | 2027 | | | | | | | 12.300 | **12.300** |
| | | 2024/2027 | | | | | | | 12.300 | **12.300** |

**Cumulatividade:** Não

**Fonte:** Corregedoria Geral

**AÇÃO ORÇAMENTÁRIA: 8427 - Justiça Gratuita 2º grau**

**ÓRGÃO: Tribunal de Justiça do Estado do Paraná - TJPR**

**UNIDADE ORÇAMENTÁRIA: Fundo de Reequipamento do Poder Judiciário - FUNREJUS - FUNREJUS**

**Finalidade:**

Promover o Acesso à Justiça e a Garantia dos Direitos Fundamentais no 2 Grau de Jurisdição.

| Recursos | Valor 2024 (R$ 1,00) | Valor 2025-2027 (R$ 1,00) |
|---|---|---|
| Total Orçamentário | 100.000 | 334.713 |
| **Valor Global** | **434.713** | |

**Entrega:** Pagamento de Honorários de Auxiliários da Justiça (CAJU) no 2° Grau

**Descrição:** Pagamento de Honorários dos Auxiliares da Justiça (Peritos, tradutores/interpretes, etc.)

**METAS FÍSICAS DAS ENTREGAS ATÉ 2027**

| Título | Unidade de Medida | Ano | Região Intermediária | | | | | | Estado | Total |
|---|---|---|---|---|---|---|---|---|---|---|
| | | | RGInt 01 Curitiba | RGInt 02 Guarapuava | RGInt 03 Cascavel | RGInt 04 Maringá | RGInt 05 Londrina | RGInt 06 Ponta Grossa | | |
| Pagamento de Honorários de Auxiliários da Justiça (CAJU) no 2° Grau | honorário pago | 2024 | | | | | | | 150 | **150** |
| | | 2025 | | | | | | | 175 | **175** |
| | | 2026 | | | | | | | 200 | **200** |
| | | 2027 | | | | | | | 225 | **225** |
| | | 2024/2027 | | | | | | | 225 | **225** |

**Cumulatividade:** Não

**Fonte:** Corregedoria Geral

## AÇÃO ORÇAMENTÁRIA: 8525 - Gestão da Escola Judicial do Paraná EJUD

### ÓRGÃO: Tribunal de Justiça do Estado do Paraná - TJPR

### UNIDADE ORÇAMENTÁRIA: Fundo de Reequipamento do Poder Judiciário - FUNREJUS - FUNREJUS

**Finalidade:**

PR FUNREJUS - Ampliar a capacitação de Servidores e Magistrados, Desenvolver Competências e Talentos, e Fomentar Pesquisas e Publicações Técnicas nas Áreas Jurídicas.

| Recursos | Valor 2024 (R$ 1,00) | Valor 2025-2027 (R$ 1,00) |
|---|---|---|
| Total Orçamentário | 3.920.000 | 13.120.751 |
| **Valor Global** | **17.040.751** | |

## AÇÃO ORÇAMENTÁRIA: 8526 - Gestão da Infraestrutura e Governança de TI 1° grau

### ÓRGÃO: Tribunal de Justiça do Estado do Paraná - TJPR

### UNIDADE ORÇAMENTÁRIA: Fundo de Reequipamento do Poder Judiciário - FUNREJUS - FUNREJUS

**Finalidade:**

Fortalecer a Estratégia de TIC e de Proteção de Dados. Prover Infraestrutura de TIC Apropriada às Atividades Judiciais e Administrativas. Aprimorar a gestão orçamentária e financeira de TIC. Aprimorar as contratações de TIC. Promover a Adoção de Padrões Tecnológicos, Aprimorar e Fortalecer a Integração e a Interoperabilidade de Sistemas de Informação. Aprimorar a Segurança da Informação de TIC.

| Recursos | Valor 2024 (R$ 1,00) | Valor 2025-2027 (R$ 1,00) |
|---|---|---|
| Total Orçamentário | 48.327.900 | 161.759.788 |
| **Valor Global** | **210.087.688** | |

**AÇÃO ORÇAMENTÁRIA: 8527 - Gestão da Infraestrutura e Governança de TI 2° grau**

**ÓRGÃO: Tribunal de Justiça do Estado do Paraná - TJPR**

**UNIDADE ORÇAMENTÁRIA: Fundo de Reequipamento do Poder Judiciário - FUNREJUS - FUNREJUS**

**Finalidade:**

Fortalecer a Estratégia de TIC e de Proteção de Dados. Prover Infraestrutura de TIC Apropriada às Atividades Judiciais e Administrativas. Aprimorar a gestão orçamentária e financeira de TIC. Aprimorar as contratações de TIC. Promover a Adoção de Padrões Tecnológicos, Aprimorar e Fortalecer a Integração e a Interoperabilidade de Sistemas de Informação. Aprimorar a Segurança da Informação de TIC.

| Recursos | Valor 2024 (R$ 1,00) | Valor 2025-2027 (R$ 1,00) |
|---|---|---|
| Total Orçamentário | 55.991.100 | 187.409.519 |
| **Valor Global** | **243.400.619** | |

PLANO PLURIANUAL 2024 · 2027 PACTO PELO FUTURO

# 04 PROGRAMA

# Ministério Público Resolutivo

**EIXO:** 01 Eficiência Administrativa

**Diretrizes:**

Desenvolvimento de cultura institucional voltada para a gestão de resultados, eficiência da alocação de recursos públicos, sustentabilidade fiscal e a busca de melhoria para a tomada de decisões

Promoção da eficiência da ação do setor público e redução de entraves burocráticos, estimulando uma cultura de confiança institucional entre estado e cidadão

Fortalecimento da transparência, do controle social e do combate à corrupção

Integração dos processos de planejamento e alinhamento estratégico do governo com mecanismos de monitoramento e avaliação baseados em evidências

**PROGRAMA:** 04 Ministério Público Resolutivo — Tipo: Finalístico

**ÓRGÃOS RESPONSÁVEIS:**

Ministério Público do Estado do Paraná - MPPR

**Objetivos:**

Aperfeiçoar a atuação ministerial para defesa da ordem jurídica, do regime democrático e dos interesses sociais e individuais indisponíveis.
Ampliar a eficiência e a eficácia na prestação dos serviços de tutela de interesses sociais e individuais indisponíveis dos cidadãos.

**Indicadores**

| Nome | Fonte de Apuração | Referência | | Unidade de Medida | Polaridade | Periodicidade de Apuração | Índices Esperados | | | |
|---|---|---|---|---|---|---|---|---|---|---|
| | | Índice | Data | | | | 2024 | 2025 | 2026 | 2027 |
| Proporção de indicadores estratégicos que atingiram ao menos 80% da meta estabelecida na perspectiva "processos integradores" do mapa estratégico do MPPR | Planejamento estratégico do MPPR, sistemas de registros do MPPR | 0,00 | 01/01/2023 | percentual | Maior Melhor | Anual | 40,00 | 50,00 | 50,00 | 60,00 |

| Nome | Fonte de Apuração | Referência | | Unidade de Medida | Polaridade | Periodicidade de Apuração | Índices Esperados | | | |
|---|---|---|---|---|---|---|---|---|---|---|
| | | Índice | Data | | | | 2024 | 2025 | 2026 | 2027 |
| Proporção de indicadores estratégicos que atingiram ao menos 80% da meta estabelecida na perspectiva "resultados para a sociedade" do mapa estratégico do MPPR | Planejamento estratégico do MPPR, sistemas de registros do MPPR | 0,00 | 01/01/2023 | percentual | Maior Melhor | Anual | 60,00 | 80,00 | 50,00 | 60,00 |

| Recursos | Valor 2024 (R$ 1,00) | Valor 2025-2027 (R$ 1,00) |
|---|---|---|
| Orçamento Fiscal e Próprio da Administração Indireta | 1.553.499.936 | 5.199.767.024 |
| Tesouro | 1.485.849.936 | 4.973.333.646 |
| Outras Fontes | 67.650.000 | 226.433.378 |
| **Valor Global** | **6.753.266.960** | |

**AÇÃO ORÇAMENTÁRIA: 8010 - Gestão dos Serviços do Ministério Público**

**ÓRGÃO: Ministério Público do Estado do Paraná - MPPR**

**UNIDADE ORÇAMENTÁRIA: Ministério Público - MP**

**Finalidade:**

Manter, aperfeiçoar e ampliar a gestão institucional do Ministério Público para assegurar o atendimento de suas funções legais e constitucionais e a crescente demanda pela sua atuação junto à sociedade. Implementar estratégias de planejamento que subsidiem as decisões ministeriais e promovam a articulação entre a intervenção finalística, os processos de trabalho e a tecnologia da informação. Prover recursos necessários ao aprimoramento, gestão e manutenção no campo administrativo, financeiro, de planejamento, de capital humano, de comunicação e de infraestrutura física e tecnológica.

| Recursos | Valor 2024 (R$ 1,00) | Valor 2025-2027 (R$ 1,00) |
|---|---|---|
| Total Orçamentário | 1.485.849.936 | 4.973.333.646 |
| **Valor Global** | **6.459.183.582** | |

**Entrega:** Ações educacionais em diferentes modalidades e formatos pedagógicos realizadas

**Descrição:** Composta pelo quantitativo de ações educacionais oferecidas pela Escola Superior do MPPR, em diferentes formatos pedagógicos para transmissão de conteúdos educacionais, podendo ser aulas, lives, cursos, seminários, cursos de extensão, oficinas, whorkshops, websérie, pós-graduação lato sensu, curso de especialização em MP, projetos de extensão e grupos de pesquisa.

| METAS FÍSICAS DAS ENTREGAS ATÉ 2027 | | | | | | | | | | |
|---|---|---|---|---|---|---|---|---|---|---|
| Título | Unidade de Medida | Ano | Região Intermediária | | | | | | Estado | Total |
| | | | RGInt 01 Curitiba | RGInt 02 Guarapuava | RGInt 03 Cascavel | RGInt 04 Maringá | RGInt 05 Londrina | RGInt 06 Ponta Grossa | | |
| Ações educacionais em diferentes modalidades e formatos pedagógicos realizadas | ação realizada | 2024 | | | | | | | 50 | **50** |
| | | 2025 | | | | | | | 55 | **55** |
| | | 2026 | | | | | | | 60 | **60** |
| | | 2027 | | | | | | | 65 | **65** |
| | | 2024/2027 | | | | | | | 230 | **230** |
| **Cumulatividade:** Sim | | | | | | | | | | |
| **Fonte:** Escola Superior do MPPR | | | | | | | | | | |

**Entrega:** Atuação Ministerial Finalística Realizada

**Descrição:** Atos do Ministério Público do Paraná praticados em processos judiciais e procedimentos extrajudiciais de notícia de fato, procedimento preparatório, inquérito civil, procedimento administrativo, procedimento investigatório criminal e inquéritos policiais, seguindo metodologia de contagem por classes, assuntos e movimentos específicos a partir dos registros efetuados nos sistemas Projudi,
SEEU, ePROMP e PRO-MP ao tempo de sua extração automatizada.

| METAS FÍSICAS DAS ENTREGAS ATÉ 2027 | | | | | | | | | | |
|---|---|---|---|---|---|---|---|---|---|---|
| Título | Unidade de Medida | Ano | Região Intermediária | | | | | | Estado | Total |
| | | | RGInt 01 Curitiba | RGInt 02 Guarapuava | RGInt 03 Cascavel | RGInt 04 Maringá | RGInt 05 Londrina | RGInt 06 Ponta Grossa | | |
| Atuação Ministerial Finalística Realizada | atuação realizada | 2024 | | | | | | | 3.700.000 | **3.700.000** |
| | | 2025 | | | | | | | 4.000.000 | **4.000.000** |
| | | 2026 | | | | | | | 4.200.000 | **4.200.000** |
| | | 2027 | | | | | | | 4.500.000 | **4.500.000** |
| | | 2024/2027 | | | | | | | 16.400.000 | **16.400.000** |
| **Cumulatividade:** Sim | | | | | | | | | | |
| **Fonte:** Sistemas de Registros do MPPR nos sistemas Projudi, SEEU, ePROMP e PRO-MP | | | | | | | | | | |

**Entrega:** Construção de edifício público para atendimento das funções legais e constitucionais do MP

**Descrição:** Assegurar estrutura física adequada para o atendimento de suas funções legais e constitucionais

| METAS FÍSICAS DAS ENTREGAS ATÉ 2027 | | | | | | | | | | |
|---|---|---|---|---|---|---|---|---|---|---|
| Título | Unidade de Medida | Ano | Região Intermediária | | | | | | Estado | Total |
| | | | RGInt 01 Curitiba | RGInt 02 Guarapuava | RGInt 03 Cascavel | RGInt 04 Maringá | RGInt 05 Londrina | RGInt 06 Ponta Grossa | | |
| Construção de edifício público para atendimento das funções legais e constitucionais do MP | metro quadrado | 2024 | 3.354,38 | 859,97 | 1.359,70 | 2.771,94 | 286,43 | | | **8.632,42** |
| | | 2025 | 3.091,19 | 883,21 | 1.922 | 2.854,82 | 379,68 | | | **9.130,90** |
| | | 2026 | 5.515,38 | 581,06 | 530,12 | 1.323,75 | 0 | | | **7.950,31** |
| | | 2027 | 1.499,15 | 0 | 281,63 | 0 | 0 | | | **1.780,78** |
| | | 2024/2027 | 13.460,10 | 2.324,24 | 4.093,45 | 6.950,51 | 666,11 | | | **27.494,41** |
| **Cumulatividade:** Sim | | | | | | | | | | |
| **Fonte:** Departamento de Engenharia e Arquitetura | | | | | | | | | | |

**Entrega:** Participações de integrantes do MPPR nas ações educacionais ofertadas pela Escola Superior do MPPR, com a finalidade de capacitação e aperfeiçoamento na carreira.

**Descrição:** Capacitações elaboradas pela Escola Superior em conjunto com as áreas de intervenção, disponibilizadas em diversas modalidades e formatos pedagógicos, que envolvem cursos de formação para integrantes no início da carreira e de aperfeiçoamento aos demais membros e servidores.

| METAS FÍSICAS DAS ENTREGAS ATÉ 2027 | | | | | | | | | | |
|---|---|---|---|---|---|---|---|---|---|---|
| Título | Unidade de Medida | Ano | Região Intermediária | | | | | | Estado | Total |
| | | | RGInt 01 Curitiba | RGInt 02 Guarapuava | RGInt 03 Cascavel | RGInt 04 Maringá | RGInt 05 Londrina | RGInt 06 Ponta Grossa | | |
| Participações de integrantes do MPPR nas ações educacionais ofertadas pela Escola Superior do MPPR, com a finalidade de capacitação e aperfeiçoamento na carreira. | servidor capacitado | 2024 | | | | | | | 3.000 | **3.000** |
| | | 2025 | | | | | | | 3.500 | **3.500** |
| | | 2026 | | | | | | | 4.000 | **4.000** |
| | | 2027 | | | | | | | 4.500 | **4.500** |
| | | 2024/2027 | | | | | | | 15.000 | **15.000** |
| **Cumulatividade:** Sim | | | | | | | | | | |
| **Fonte:** Escola Superior do MPPR | | | | | | | | | | |

**Entrega:** População atendida incialmente pelo Ministério Público do Paraná

**Descrição:** Pessoas que procuram o MPPR para esclarecimento acerca de direitos, para acesso ao sistema de justiça e à serviços públicos, para informações sobre processos administrativos e judiciais.

**METAS FÍSICAS DAS ENTREGAS ATÉ 2027**

| Título | Unidade de Medida | Ano | Região Intermediária | | | | | | Estado | Total |
|---|---|---|---|---|---|---|---|---|---|---|
| | | | RGInt 01 Curitiba | RGInt 02 Guarapuava | RGInt 03 Cascavel | RGInt 04 Maringá | RGInt 05 Londrina | RGInt 06 Ponta Grossa | | |
| População atendida incialmente pelo Ministério Público do Paraná | pessoa atendida | 2024 | | | | | | | 80.000 | **80.000** |
| | | 2025 | | | | | | | 85.000 | **85.000** |
| | | 2026 | | | | | | | 90.000 | **90.000** |
| | | 2027 | | | | | | | 95.000 | **95.000** |
| | | 2024/2027 | | | | | | | 350.000 | **350.000** |

**Cumulatividade:** Sim

**Fonte:** Sistema de Registro de atendimento (ePROMP), dados extraídos pela Subplan/ DPG

## AÇÃO ORÇAMENTÁRIA: 8011 - Gestão do Fundo Especial do Ministério Público do Estado do Paraná FUEMP PR

## ÓRGÃO: Ministério Público do Estado do Paraná - MPPR

## UNIDADE ORÇAMENTÁRIA: Fundo Especial do Ministério Público do Estado do Paraná - FUEMP/PR

**Finalidade:**

Suprir o Ministério Público com os recursos orçamentários e financeiros necessários à modernização e dinamização da estrutura administrativa, gerencial, física e tecnológica, por meio de aquisição de bens e serviços especificados nos programas e projetos institucionais. Proporcionar infraestrutura física e recursos materiais adequados, qualificação de membros e servidores, recursos de tecnologia da informação e de produção e comunicação de dados, visando assegurar a efetividade da atuação institucional na defesa da ordem jurídica, do regime democrático e dos interesses sociais e individuais indisponíveis.

| Recursos | Valor 2024 (R$ 1,00) | Valor 2025-2027 (R$ 1,00) |
|---|---|---|
| Total Orçamentário | 67.650.000 | 226.433.378 |
| **Valor Global** | **294.083.378** | |

**Entrega:** Construção de edifício público para atendimento das funções legais e constitucionais do MP

**Descrição:** Assegurar estrutura física adequada para o atendimento de suas funções legais e constitucionais

| METAS FÍSICAS DAS ENTREGAS ATÉ 2027 | | | | | | | | | | |
|---|---|---|---|---|---|---|---|---|---|---|
| **Título** | **Unidade de Medida** | **Ano** | **Região Intermediária** | | | | | | **Estado** | **Total** |
| | | | **RGInt 01 Curitiba** | **RGInt 02 Guarapuava** | **RGInt 03 Cascavel** | **RGInt 04 Maringá** | **RGInt 05 Londrina** | **RGInt 06 Ponta Grossa** | | |
| Construção de edifício público para atendimento das funções legais e constitucionais do MP | metro quadrado | 2024 | 3.354,38 | 859,97 | 1.359,70 | 2.771,94 | 286,43 | | | **8.632,42** |
| | | 2025 | 3.091,19 | 883,21 | 1.922 | 2.854,82 | 379,68 | | | **9.130,90** |
| | | 2026 | 5.515,38 | 581,06 | 530,12 | 1.323,75 | 0 | | | **7.950,31** |
| | | 2027 | 1.499,15 | 0 | 281,63 | 0 | 0 | | | **1.780,78** |
| | | 2024/2027 | 13.460,10 | 2.324,24 | 4.093,45 | 6.950,51 | 666,11 | | | **27.494,41** |
| **Cumulatividade:** Sim | | | | | | | | | | |
| **Fonte:** Departamento de Engenharia e Arquitetura | | | | | | | | | | |

PLANO PLURIANUAL 2024 · 2027 PACTO PELO FUTURO

# 05 PROGRAMA

# Gestão Interinstitucional e Comunicação Governamental

**EIXO:** 01 Eficiência Administrativa

**Diretrizes:**

Desenvolvimento de cultura institucional voltada para a gestão de resultados, eficiência da alocação de recursos públicos, sustentabilidade fiscal e a busca de melhoria para a tomada de decisões
Promoção da eficiência da ação do setor público e redução de entraves burocráticos, estimulando uma cultura de confiança institucional entre estado e cidadão
Fortalecimento da transparência, do controle social e do combate à corrupção
Integração dos processos de planejamento e alinhamento estratégico do governo com mecanismos de monitoramento e avaliação baseados em evidências

**PROGRAMA:** 05 Gestão Interinstitucional e Comunicação Governamental — Tipo: Gestão, Manutenção e Serviços ao Estado

**ÓRGÃOS RESPONSÁVEIS:**

Casa Civil - CC
Casa Militar - CM
Escritório de Representação do Governo em Brasília - ERPR
Secretaria de Estado da Comunicação - SECOM

**Objetivos:**

Fortalecer e assegurar, de forma independente, a regulação, normatização, controle, mediação e fiscalização dos serviços públicos delegados do Estado do Paraná.
Buscar equidade na presença e na alocação dos recursos do Estado.
Orientar e conduzir com critérios objetivos as decisões estratégicas de Governo.

**Indicadores**

| Nome | Fonte de Apuração | Referência | | Unidade de Medida | Polaridade | Periodicidade de Apuração | Índices Esperados | | | |
|---|---|---|---|---|---|---|---|---|---|---|
| | | Índice | Data | | | | 2024 | 2025 | 2026 | 2027 |
| Índice de Fortalecimento e Aprimoramento da Atividade Regulatória - IFAR | Diagnóstico anual de Planejamento Estratégico da AGEPAR | 0,41 | 07/07/2023 | Número | Maior Melhor | Anual | 0,55 | 0,65 | 0,75 | 0,80 |

| Nome | Fonte de Apuração | Referência | | Unidade de Medida | Polaridade | Periodicidade de Apuração | Índices Esperados | | | |
|---|---|---|---|---|---|---|---|---|---|---|
| | | Índice | Data | | | | 2024 | 2025 | 2026 | 2027 |
| Proporção de decisões emanadas das Comissões Técnicas que resultam em atos governamentais | Atas de reuniões Protocolo Geral do Estado do Paraná - e-Protocolo | 70,00 | 31/12/2022 | percentual | Maior Melhor | Anual | 75,00 | 80,00 | 85,00 | 85,00 |

| Nome | Fonte de Apuração | Referência | | Unidade de Medida | Polaridade | Periodicidade de Apuração | Índices Esperados | | | |
|---|---|---|---|---|---|---|---|---|---|---|
| | | Índice | Data | | | | 2024 | 2025 | 2026 | 2027 |
| Proporção de investimento do Governo do Estado em relação à arrecadação | Sistema Integrado de Finanças Públicas do Estado do Paraná - SIAFIC | 5,20 | 31/12/2022 | percentual | Maior Melhor | Anual | 6,50 | 7,00 | 7,50 | 8,00 |

**Marcação:**

**Indicadores do Ranking de Competitividade dos Estados**

Solidez Fiscal - Taxa de Investimentos

| Nome | Fonte de Apuração | Referência | | Unidade de Medida | Polaridade | Periodicidade de Apuração | Índices Esperados | | | |
|---|---|---|---|---|---|---|---|---|---|---|
| | | Índice | Data | | | | 2024 | 2025 | 2026 | 2027 |
| Proporção de projetos de leis sancionados pelo governador | Portal de Pesquisa Legislativa da Assembleia Legislativa do Paraná | 70,00 | 31/12/2022 | percentual | Maior Melhor | Anual | 70,00 | 75,00 | 75,00 | 75,00 |

| Recursos | Valor 2024 (R$ 1,00) | Valor 2025-2027 (R$ 1,00) |
|---|---|---|
| Orçamento Fiscal e Próprio da Administração Indireta | 305.735.288 | 1.023.335.909 |
| Tesouro | 245.190.526 | 820.684.690 |
| Outras Fontes | 60.544.762 | 202.651.219 |
| **Valor Global** | **1.329.071.197** | |

## AÇÃO ORÇAMENTÁRIA: 7100 - Grupo de Trabalho OCDE

### ÓRGÃO: Casa Civil - CC

### UNIDADE ORÇAMENTÁRIA: Gabinete do Secretário - GAB. DO SECRETÁRIO

**Finalidade:**

Oferecer as condições pactuadas com a Organização para a Cooperação e Desenvolvimento Econômico (OCDE), no âmbito do Programa Abordagem Territorial dos ODS, para que a Superintendência Geral de Desenvolvimento Econômico e Social (SGDES) e suas parcerias articuladas deem continuidade à participação do Estado do Paraná no processo de internalização e acompanhamento subnacional da Agenda 2030, a fim de continuar e aprimorar a implementação e o monitoramento de políticas públicas voltadas para o desenvolvimento sustentável do Estado. Nesta nova fase, como parte do programa, inclui-se um novo desdobramento do projeto com enfoque nas questões ambientais, sociais e de governança (ESG) e como aplicar esses princípios.

| Recursos | Valor 2024 (R$ 1,00) | Valor 2025-2027 (R$ 1,00) |
|---|---|---|
| Total Orçamentário | 1.592.330 | 5.329.736 |
| **Valor Global** | **6.922.066** | |

**Entrega:** Capacitação de Líderes Locais Municipais sobre os Objetivos de Desenvolvimento Sustentável (ODS)

**Descrição:** Trata-se de cursos, oferecidos em parceria com Instituto das Nações Unidas para Formação e Pesquisa (UNITAR) e/ou instituições parceiras locais, para capacitar e certificar Líderes Locais Municipais sobre desenvolvimento sustentável, à luz da Agenda 2030 e seus ODS. Neste sentido, trabalhará com diferentes vertentes, como, por exemplo: capacitação em prospecção de editais e elaboração de projetos para a obtenção de recursos internacionais a fundo perdido.

**METAS FÍSICAS DAS ENTREGAS ATÉ 2027**

| Título | Unidade de Medida | Ano | Região Intermediária | | | | | | Estado | Total |
|---|---|---|---|---|---|---|---|---|---|---|
| | | | RGInt 01 Curitiba | RGInt 02 Guarapuava | RGInt 03 Cascavel | RGInt 04 Maringá | RGInt 05 Londrina | RGInt 06 Ponta Grossa | | |
| Capacitação de Líderes Locais Municipais sobre os Objetivos de Desenvolvimento Sustentável (ODS) | certificado emitido | 2024 | 5 | 2 | 12 | 14 | 11 | 3 | | **47** |
| | | 2025 | 5 | 2 | 12 | 14 | 11 | 3 | | **47** |
| | | 2026 | 5 | 2 | 12 | 14 | 11 | 3 | | **47** |
| | | 2027 | 5 | 2 | 12 | 14 | 11 | 3 | | **47** |
| | | 2024/2027 | 20 | 8 | 48 | 56 | 44 | 12 | | **188** |

**Cumulatividade:** Sim

**Fonte:** Núcleo de projetos internacionais

**Marcação:**

**Objetivos de Desenvolvimento Sustentável**

ODS 16 - Construir instituições eficazes, responsáveis e inclusivas em todos os níveis

ODS 17 - Reforçar os meios de implementação e revitalizar a parceria global para o desenvolvimento sustentável

ODS 3 - Garantir o acesso à saúde de qualidade

ODS 3 - Promover o bem-estar para todos, em todas as idades

**Entrega:** Municípios beneficiados com plataforma para monitoramento municipal dos Objetivos de Desenvolvimento Sustentável (ODS)

**Descrição:** A Plataforma para monitoramento municipal dos Objetivos de Desenvolvimento Sustentável (ODS) é composta por metas e indicadores ODS selecionados como aplicáveis ao Estado do Paraná e seus municípios. Estes dados poderão ser acessados de maneira dinâmica por gestores municipais, permitindo acompanhar a evolução do conjunto de metas e indicadores de interesse dos municípios. A Plataforma funcionará, assim, como um instrumento orientador para gestores públicos municipais paranaenses, apoiando a criação de ações (como políticas públicas) baseadas em evidências empíricas, em prol do alcance das metas da Agenda 2030.

**METAS FÍSICAS DAS ENTREGAS ATÉ 2027**

| Título | Unidade de Medida | Ano | Região Intermediária | | | | | | Estado | Total |
|---|---|---|---|---|---|---|---|---|---|---|
| | | | RGInt 01 Curitiba | RGInt 02 Guarapuava | RGInt 03 Cascavel | RGInt 04 Maringá | RGInt 05 Londrina | RGInt 06 Ponta Grossa | | |
| Municípios beneficiados com plataforma para monitoramento municipal dos Objetivos de Desenvolvimento Sustentável (ODS) | município beneficiado | 2024 | 5 | 2 | 12 | 14 | 11 | 3 | | **47** |
| | | 2025 | 5 | 2 | 12 | 14 | 11 | 3 | | **47** |
| | | 2026 | 5 | 2 | 12 | 14 | 11 | 3 | | **47** |
| | | 2027 | 5 | 2 | 12 | 14 | 11 | 3 | | **47** |
| | | 2024/2027 | 20 | 8 | 48 | 56 | 44 | 12 | | **188** |

**Cumulatividade:** Sim

**Fonte:** Coordenação Estratégica

**Marcação:**

**Objetivos de Desenvolvimento Sustentável**

ODS 16 - Construir instituições eficazes, responsáveis e inclusivas em todos os níveis

ODS 17 - Reforçar os meios de implementação e revitalizar a parceria global para o desenvolvimento sustentável

**Entrega:** Plano de ação dos municípios para promoção dos Objetivos Locais Integrados de Desenvolvimento Sustentável, realizados com apoio estadual

**Descrição:** Os planos de ação para promoção dos Objetivos Locais Integrados de Desenvolvimento Sustentável, alinhados aos ODS, serão feitos em parceria com a Associação dos Municípios do Paraná, por meio do Programa Polis (Promoção dos Objetivos Locais Integrados de Desenvolvimento Sustentável). Cada município atendido passará por um processo que abrange três fases. A fase de diagnóstico, que compreende uma análise da situação do município. A fase de priorização, que compreenderá na escolha das ações prioritárias para o desenvolvimento sustentável local. Por fim, a fase de implementação, que compreende as tarefas de elaboração do plano de ação e a estruturação da execução/operacionalização do plano. Todas essas fases serão realizadas por intermédio de Oficinas e reuniões técnicas.

**METAS FÍSICAS DAS ENTREGAS ATÉ 2027**

| Título | Unidade de Medida | Ano | Região Intermediária | | | | | | Estado | Total |
|---|---|---|---|---|---|---|---|---|---|---|
| | | | RGInt 01 Curitiba | RGInt 02 Guarapuava | RGInt 03 Cascavel | RGInt 04 Maringá | RGInt 05 Londrina | RGInt 06 Ponta Grossa | | |
| Plano de ação dos municípios para promoção dos Objetivos Locais Integrados de Desenvolvimento Sustentável, realizados com apoio estadual | plano elaborado | 2024 | 14 | 8 | 0 | 0 | 0 | 6 | | **28** |
| | | 2025 | 0 | 0 | 0 | 35 | 0 | 0 | | **35** |
| | | 2026 | 0 | 0 | 0 | 0 | 28 | 0 | | **28** |
| | | 2027 | 0 | 0 | 30 | 0 | 0 | 0 | | **30** |
| | | 2024/2027 | 14 | 8 | 30 | 35 | 28 | 6 | | **121** |

**Cumulatividade:** Sim

**Fonte:** Coordenação de municipalização

**Marcação:**

**Objetivos de Desenvolvimento Sustentável**

ODS 16 - Construir instituições eficazes, responsáveis e inclusivas em todos os níveis

ODS 17 - Reforçar os meios de implementação e revitalizar a parceria global para o desenvolvimento sustentável

## AÇÃO ORÇAMENTÁRIA: 7106 - Integralizaçao de Capital na FOMENTO PARANÁ

### ÓRGÃO: Casa Civil - CC

### UNIDADE ORÇAMENTÁRIA: Agência de Fomento do Paraná S/A - FOMENTO PR

**Finalidade:**

Integralizar capital na FOMENTO PARANÁ.

| Recursos | Valor 2024 (R$ 1,00) | Valor 2025-2027 (R$ 1,00) |
|---|---|---|
| Total Orçamentário | 1.282.485 | 4.292.644 |
| **Valor Global** | **5.575.129** | |

**AÇÃO ORÇAMENTÁRIA:** 7107 - Inova Paraná - Paraná Eficiente

**ÓRGÃO:** Casa Civil - CC

**UNIDADE ORÇAMENTÁRIA:** Gabinete do Secretário - GAB. DO SECRETÁRIO

**Finalidade:**

Elaborar mapeamento e identificação dos serviços do Estado, com desenvolvimento de diagnóstico e análise de prioridades. Elaborar planos estratégicos tecnológicos do Estado. Fazer a digitalização dos serviços.

| Recursos | Valor 2024 (R$ 1,00) | Valor 2025-2027 (R$ 1,00) |
|---|---|---|
| Total Orçamentário | 5.267.259 | 17.630.203 |
| **Valor Global** | **22.897.462** | |

**Entrega:** Digitalização de serviços públicos

**Descrição:** Oferecer serviços de forma remota tornando desnecessário o deslocamento presencial do cidadão até o órgão responsável pelo referido serviço.

**METAS FÍSICAS DAS ENTREGAS ATÉ 2027**

| Título | Unidade de Medida | Ano | Região Intermediária | | | | | | Estado | Total |
|---|---|---|---|---|---|---|---|---|---|---|
| | | | RGInt 01 Curitiba | RGInt 02 Guarapuava | RGInt 03 Cascavel | RGInt 04 Maringá | RGInt 05 Londrina | RGInt 06 Ponta Grossa | | |
| Digitalização de serviços públicos | serviço digitalizado | 2024 | | | | | | | 0 | **0** |
| | | 2025 | | | | | | | 139 | **139** |
| | | 2026 | | | | | | | 139 | **139** |
| | | 2027 | | | | | | | 139 | **139** |
| | | 2024/2027 | | | | | | | 417 | **417** |

**Cumulatividade:** Sim

**Fonte:** Coordenação de desburocratização de serviços da SEI

**Marcação:**

**Indicadores do Ranking de Competitividade dos Estados**

Eficiência da Máquina Pública - Oferta de Serviços Públicos Digitais

**AÇÃO ORÇAMENTÁRIA:** 7515 - Execução dos Programas da Agência de Fomento

**ÓRGÃO:** Casa Civil - CC

**UNIDADE ORÇAMENTÁRIA:** Agência de Fomento do Paraná S/A - FOMENTO PR

**Finalidade:**

Apoiar o desenvolvimento do Estado do Paraná, por meio da intermediação de crédito aos municípios. Apoiar micro e pequenos empreendedores na ampliação e modernização dos seus empreendimentos e incentivar a atuação de empresas de base tecnológica e de inovação, bem como apoiar os municípios destinando recursos para investimento em infraestrutura e aquisição de equipamentos, incentivando a geração de emprego e renda.

| Recursos | Valor 2024 (R$ 1,00) | Valor 2025-2027 (R$ 1,00) |
|---|---|---|
| Total Orçamentário | 300.276 | 1.005.063 |
| **Valor Global** | **1.305.339** | |

**Entrega:** Empreendimentos apoiados com crédito para inovação

**Descrição:** Empreendimentos atendidos pelas linhas de crédito de apoio a Inovação, destinada a ampliar a competitividade das empresas no âmbito regional ou nacional. Parte dos atendimentos contam com equalização integral de taxas de juros (juro zero) para clientes de micro e pequeno porte, por meio do Fundo de Inovação das Microempresas e Empresas de Pequeno Porte, FIME/PR.

**METAS FÍSICAS DAS ENTREGAS ATÉ 2027**

| Título | Unidade de Medida | Ano | Região Intermediária | | | | | | Estado | Total |
|---|---|---|---|---|---|---|---|---|---|---|
| | | | RGInt 01 Curitiba | RGInt 02 Guarapuava | RGInt 03 Cascavel | RGInt 04 Maringá | RGInt 05 Londrina | RGInt 06 Ponta Grossa | | |
| Empreendimentos apoiados com crédito para inovação | empreendimento apoiado | 2024 | | | | | | | 12 | **12** |
| | | 2025 | | | | | | | 12 | **12** |
| | | 2026 | | | | | | | 12 | **12** |
| | | 2027 | | | | | | | 12 | **12** |
| | | 2024/2027 | | | | | | | 48 | **48** |

**Cumulatividade:** Sim

**Fonte:** Sistema Interno (Fomento Net)

**Marcação:**

**Paraná Produtivo**

**Plano de Governo**

Crédito para empresas inovadoras

**Entrega:** Empreendimentos que tenham mulheres como proprietárias ou sócias apoiados pelo Banco da Mulher Paranaense

**Descrição:** Empreendimentos atendidos pelo programa Banco da Mulher Paranaense, que oferta crédito em condições diferenciadas de equalização de taxas de juros para empreendimentos com participação feminina. O programa conta com equalização de taxas de juros por meio do Fundo de Equalização de Microcrédito - FEM e Fundo de Desenvolvimento Econômico - FDE.

**METAS FÍSICAS DAS ENTREGAS ATÉ 2027**

| Título | Unidade de Medida | Ano | Região Intermediária | | | | | | Estado | Total |
|---|---|---|---|---|---|---|---|---|---|---|
| | | | RGInt 01 Curitiba | RGInt 02 Guarapuava | RGInt 03 Cascavel | RGInt 04 Maringá | RGInt 05 Londrina | RGInt 06 Ponta Grossa | | |
| Empreendimentos que tenham mulheres como proprietárias ou sócias apoiados pelo Banco da Mulher Paranaense | empreendimento apoiado | 2024 | | | | | | | 3.500 | **3.500** |
| | | 2025 | | | | | | | 3.500 | **3.500** |
| | | 2026 | | | | | | | 3.500 | **3.500** |
| | | 2027 | | | | | | | 3.500 | **3.500** |
| | | 2024/2027 | | | | | | | 14.000 | **14.000** |

**Cumulatividade:** Sim

**Fonte:** Sistema Interno (Fomento Net)

**Marcação:**

**Mulher**

**Paraná Produtivo**

**Plano de Governo**

Banco da Mulher Paranaense

**Objetivos de Desenvolvimento Sustentável**

ODS 5 - Alcançar a igualdade de gênero

ODS 5 - Empoderar todas as mulheres e meninas

**Indicadores do Ranking de Competitividade dos Estados**

Sustentabilidade Social - IDH

Sustentabilidade Social - Inserção Econômica

**Entrega:** Municípios beneficiados com recurso de apoio à infraestrutura municipal - Sistema de Financiamento aos Municípios

**Descrição:** Municípios atendidos por meio do arranjo do Sistema de Financiamento aos Municípios - SFM, operacionalizado em parceria entre a Fomento Paraná, Paranacidade e SECID.

**METAS FÍSICAS DAS ENTREGAS ATÉ 2027**

| Título | Unidade de Medida | Ano | Região Intermediária | | | | | | Estado | Total |
|---|---|---|---|---|---|---|---|---|---|---|
| | | | RGInt 01 Curitiba | RGInt 02 Guarapuava | RGInt 03 Cascavel | RGInt 04 Maringá | RGInt 05 Londrina | RGInt 06 Ponta Grossa | | |
| Municípios beneficiados com recurso de apoio à infraestrutura municipal - Sistema de Financiamento aos Municípios | município beneficiado | 2024 | | | | | | | 60 | **60** |
| | | 2025 | | | | | | | 60 | **60** |
| | | 2026 | | | | | | | 60 | **60** |
| | | 2027 | | | | | | | 60 | **60** |
| | | 2024/2027 | | | | | | | 240 | **240** |

**Cumulatividade:** Sim

**Fonte:** Sistema Interno (Fomento Net)

**Marcação:**
**Paraná Produtivo**

**Entrega:** Pequenos empreendimentos apoiados com Microcrédito

**Descrição:** Empreendimentos atendidos pelo programa de Microcrédito da Fomento Paraná, na condição de Agente Financeiro do Programa Nacional de Microcrédito Produtivo e Orientado (PNMPO). O programa conta com equalização de taxas de juros por meio do Fundo de Equalização de Microcrédito - FEM.

**METAS FÍSICAS DAS ENTREGAS ATÉ 2027**

| Título | Unidade de Medida | Ano | Região Intermediária | | | | | | Estado | Total |
|---|---|---|---|---|---|---|---|---|---|---|
| | | | RGInt 01 Curitiba | RGInt 02 Guarapuava | RGInt 03 Cascavel | RGInt 04 Maringá | RGInt 05 Londrina | RGInt 06 Ponta Grossa | | |
| Pequenos empreendimentos apoiados com Microcrédito | embarcação e afins adquiridos | 2024 | | | | | | | 3.000 | **3.000** |
| | | 2025 | | | | | | | 3.000 | **3.000** |
| | | 2026 | | | | | | | 3.000 | **3.000** |
| | | 2027 | | | | | | | 3.000 | **3.000** |
| | | 2024/2027 | | | | | | | 12.000 | **12.000** |

**Cumulatividade:** Sim

**Fonte:** Sistema Interno (Fomento Net)

**Marcação:**

**Paraná Produtivo**

**Plano de Governo**

Microcrédito

**Objetivos de Desenvolvimento Sustentável**

ODS 8 - Promover o crescimento econômico inclusivo e sustentável

ODS 8 - Promover o emprego pleno e produtivo

ODS 8 - Promover o trabalho digno para todos

**Indicadores do Ranking de Competitividade dos Estados**

Sustentabilidade Social - IDH

Sustentabilidade Social - Inserção Econômica

**Entrega:** Pequenos empreendimentos rurais apoiados

**Descrição:** Empreendimentos do campo atendidos no âmbito da iniciativa piloto de ampliação das atividades da instituição na área rural. Os registros contemplam atendimentos ocorridos por meio do Microcrédito Rural e com recursos captados no Sistema Nacional de Crédito Rural (SNCR). O programa conta com equalização de taxas de juros por meio do Fundo de Equalização de Microcrédito - FEM e Fundo de Desenvolvimento Econômico - FDE.

**METAS FÍSICAS DAS ENTREGAS ATÉ 2027**

| Título | Unidade de Medida | Ano | Região Intermediária | | | | | | Estado | Total |
|---|---|---|---|---|---|---|---|---|---|---|
| | | | RGInt 01 Curitiba | RGInt 02 Guarapuava | RGInt 03 Cascavel | RGInt 04 Maringá | RGInt 05 Londrina | RGInt 06 Ponta Grossa | | |
| Pequenos empreendimentos rurais apoiados | empreendimento apoiado | 2024 | | | | | | | 100 | **100** |
| | | 2025 | | | | | | | 150 | **150** |
| | | 2026 | | | | | | | 150 | **150** |
| | | 2027 | | | | | | | 150 | **150** |
| | | 2024/2027 | | | | | | | 550 | **550** |

**Cumulatividade:** Sim

**Fonte:** Sistema Interno (Fomento Net)

**Marcação:**

**Paraná Produtivo**

**Plano de Governo**

Financiamento das atividades rurais

**AÇÃO ORÇAMENTÁRIA: 7606 - Integralizar capital na CELEPAR.**

**ÓRGÃO: Casa Civil - CC**

**UNIDADE ORÇAMENTÁRIA: Gabinete do Secretário - GAB. DO SECRETÁRIO**

**Finalidade:**

Integralizar capital na CELEPAR.

| Recursos | Valor 2024 (R$ 1,00) | Valor 2025-2027 (R$ 1,00) |
|---|---|---|
| Total Orçamentário | 5.000 | 16.736 |
| **Valor Global** | **21.736** | |

**AÇÃO ORÇAMENTÁRIA: 8015 - Gestão Administrativa Casa Civil**

**ÓRGÃO: Casa Civil - CC**

**UNIDADE ORÇAMENTÁRIA: Diretoria Geral - DG - CC**

**Finalidade:**

Manter a funcionalidade da Casa Civil, Palácio Iguaçu e residência oficial. Efetuar a gestão de recursos humanos, das despesas com manutenção mínima (luz, água, energia, informática e telecomunicações), dos serviços de terceiros e das demais despesas necessárias ao funcionamento da Unidade. Promover ações de coordenação, visando a integração dos recursos humanos, materiais, financeiros, técnicos e institucionais, expandindo e modernizando a operacionalidade dos serviços. Apoiar, no que couber, a Assessoria de Imprensa, Assessoria da Diretoria Geral, Procuradoria Consultiva junto a Governadoria - PCG, Diretoria Legislativa, Diretoria de Articulação Estratégica e Acompanhamento Fiscal, Diretoria de Integração Institucional, Coordenação de Assuntos Políticos, Superintendências, Núcleos Setoriais e demais setores. Prestar assistência e assessoramento ao Governador no trato de seu expediente oficial. Promover a edição e disponibilização, por meio digital, dos atos oficiais do Estado nos Diários Oficiais, e neles veicular as publicações determinadas por lei, de natureza pública e privada bem como a Certificação, por meio digital e mecânico, a pedido de qualquer interessado, dos documentos públicos e privados, objeto de suas publicações.

| Recursos | Valor 2024 (R$ 1,00) | Valor 2025-2027 (R$ 1,00) |
|---|---|---|
| Total Orçamentário | 128.283.712 | 429.382.327 |
| **Valor Global** | **557.666.039** | |

**AÇÃO ORÇAMENTÁRIA:** 8018 - Apoio às Ações da Superintendência Geral de Diálogo e Interação Social

**ÓRGÃO:** Casa Civil - CC

**UNIDADE ORÇAMENTÁRIA:** Gabinete do Secretário - GAB. DO SECRETÁRIO

**Finalidade:**

Promover a interação entre o Governo e a Sociedade Civil, facilitando o diálogo entre movimentos sociais, ONGs e coletivos do terceiro setor com os órgãos da Administração Pública Estadual. Acolher, encaminhar e acompanhar as demandas desse público junto aos órgãos estaduais e, quando necessário, articular tratativas com órgãos federais e municipais. Promover a participação social e interpretação das informações sobre manifestações recebidas. Divulgar as competências e desenvolver estudos sobre participação social e diálogos sociais.

| Recursos | Valor 2024 (R$ 1,00) | Valor 2025-2027 (R$ 1,00) |
|---|---|---|
| Total Orçamentário | 20.000 | 66.942 |
| **Valor Global** | **86.942** | |

**Entrega:** Capacitação em Habitação de Interesse Social na modalidade de Autogestão

**Descrição:** Refere-se aos cursos realizados em parceria com a Escola de Gestão, voltado a entidades da sociedade civil e gestores públicos municipais interessados em aderir a programas governamentais voltados habitação de interesse social e a construção de moradias populares em autogestão.

**METAS FÍSICAS DAS ENTREGAS ATÉ 2027**

| Título | Unidade de Medida | Ano | Região Intermediária | | | | | | Estado | Total |
|---|---|---|---|---|---|---|---|---|---|---|
| | | | RGInt 01 Curitiba | RGInt 02 Guarapuava | RGInt 03 Cascavel | RGInt 04 Maringá | RGInt 05 Londrina | RGInt 06 Ponta Grossa | | |
| Capacitação em Habitação de Interesse Social na modalidade de Autogestão | certificado emitido | 2024 | | | | | | | 80 | **80** |
| | | 2025 | | | | | | | 80 | **80** |
| | | 2026 | | | | | | | 80 | **80** |
| | | 2027 | | | | | | | 80 | **80** |
| | | 2024/2027 | | | | | | | 320 | **320** |

**Cumulatividade:** Sim

**Fonte:** Plataforma da Escola de Gestão e Certificados de Seminários/Cursos

**Entrega:** Capacitação sobre a Política Estadual de Economia Solidária

**Descrição:** Trata-se de cursos voltados para o aprimoramento e qualificação de gestores municipais, estaduais e comunidade em geral no tema da economia solidária. Terá foco específico sobre a Política Estadual de Economia Solidária, como implementá-la nos municípios e como ter acesso aos programas nela incluídos.

**METAS FÍSICAS DAS ENTREGAS ATÉ 2027**

| Título | Unidade de Medida | Ano | Região Intermediária | | | | | | Estado | Total |
|---|---|---|---|---|---|---|---|---|---|---|
| | | | RGInt 01 Curitiba | RGInt 02 Guarapuava | RGInt 03 Cascavel | RGInt 04 Maringá | RGInt 05 Londrina | RGInt 06 Ponta Grossa | | |
| Capacitação sobre a Política Estadual de Economia Solidária | certificado emitido | 2024 | | | | | | | 120 | **120** |
| | | 2025 | | | | | | | 150 | **150** |
| | | 2026 | | | | | | | 150 | **150** |
| | | 2027 | | | | | | | 100 | **100** |
| | | 2024/2027 | | | | | | | 520 | **520** |

**Cumulatividade:** Sim

**Fonte:** Plataforma da Escola de Gestão e Certificados de Seminários/Cursos

**Entrega:** Entidades de Sociedade civil com habilitação aprovada para participar do programa Minha Casa, Minha Vida - Entidades

**Descrição:** Refere-se ao assessoramento estadual direto aos representantes de entidades da sociedade civil interessadas em aderir a programas governamentais voltados à construção de moradias populares no sistema de auto-gestão, com foco no Programa Minha Casa, Minha Vida - Entidades. O propósito é que as entidades consigam habilitação para participar do programa nacional.

**METAS FÍSICAS DAS ENTREGAS ATÉ 2027**

| Título | Unidade de Medida | Ano | Região Intermediária | | | | | | Estado | Total |
|---|---|---|---|---|---|---|---|---|---|---|
| | | | RGInt 01 Curitiba | RGInt 02 Guarapuava | RGInt 03 Cascavel | RGInt 04 Maringá | RGInt 05 Londrina | RGInt 06 Ponta Grossa | | |
| Entidades de Sociedade civil com habilitação aprovada para participar do programa Minha Casa, Minha Vida - Entidades | entidade habilitada | 2024 | | | | | | | 10 | **10** |
| | | 2025 | | | | | | | 15 | **15** |
| | | 2026 | | | | | | | 15 | **15** |
| | | 2027 | | | | | | | 15 | **15** |
| | | 2024/2027 | | | | | | | 55 | **55** |

**Cumulatividade:** Sim

**Fonte:** Superintendência Geral de Diálogo e Interação Social - Pasta Moradia em Autogestão

**Entrega:** Feiras descentralizadas realizadas para incentivar a rede paranaense de economia solidária

**Descrição:** Refere-se à promoção de eventos como feiras descentralizadas para aproximar produtos, produtores e consumidores e incentivar a Rede Econômica Solidária. Pensado para ser um projeto de alcance estadual, de realização periódica e rotativa entre os grandes centros urbanos das regiões intermediárias do Estado. Busca a participação direta das comunidades locais e impulsionar os setores econômicos em que atuam os microempreendimentos que trabalham na modalidade de Economia Solidária.

**METAS FÍSICAS DAS ENTREGAS ATÉ 2027**

| Título | Unidade de Medida | Ano | Região Intermediária | | | | | | Estado | Total |
|---|---|---|---|---|---|---|---|---|---|---|
| | | | RGInt 01 Curitiba | RGInt 02 Guarapuava | RGInt 03 Cascavel | RGInt 04 Maringá | RGInt 05 Londrina | RGInt 06 Ponta Grossa | | |
| Feiras descentralizadas realizadas para incentivar a rede paranaense de economia solidária | serviço realizado | 2024 | | | | | | | 4 | **4** |
| | | 2025 | | | | | | | 4 | **4** |
| | | 2026 | | | | | | | 4 | **4** |
| | | 2027 | | | | | | | 4 | **4** |
| | | 2024/2027 | | | | | | | 16 | **16** |

**Cumulatividade:** Sim

**Fonte:** Superintendência Geral de Diálogo e Interação Social

**Entrega:** Mapa interativo de Conflitos Fundiários implantado

**Descrição:** Refere-se à criação de uma ferramenta para o monitoramento dos conflitos fundiários, rurais e urbanos, no Estado do Paraná. Tem como objetivo unificar as informações sobre conflitos fundiários, viabilizando a consulta de dados importantes pelas partes interessadas. Inclui uma dimensão de consulta pública para a população em geral, outra de acesso restrito para servidores que atuam no processo. O mapa auxilia na tomada de decisão das autoridades do Poder Executivo e Judiciário.

**METAS FÍSICAS DAS ENTREGAS ATÉ 2027**

| Título | Unidade de Medida | Ano | Região Intermediária | | | | | | Estado | Total |
|---|---|---|---|---|---|---|---|---|---|---|
| | | | RGInt 01 Curitiba | RGInt 02 Guarapuava | RGInt 03 Cascavel | RGInt 04 Maringá | RGInt 05 Londrina | RGInt 06 Ponta Grossa | | |
| Mapa interativo de Conflitos Fundiários implantado | etapa concluída | 2024 | | | | | | | 2 | **2** |
| | | 2025 | | | | | | | 2 | **2** |
| | | 2026 | | | | | | | 0 | **0** |
| | | 2027 | | | | | | | 0 | **0** |
| | | 2024/2027 | | | | | | | 4 | **4** |

**Cumulatividade:** Sim

**Fonte:** Superintendência Geral de Diálogo e Interação Social - Paz no Campo e nas Cidades

**Entrega:** Município atendido com apoio, acompanhamento e mediação de conflitos fundiários

**Descrição:** Tratam-se de visitas técnicas realizadas pela equipe da SUDIS em áreas de conflito fundiário, sejam elas urbanas ou rurais. Incluem o deslocamento de servidores aos locais afetados, sendo feita a articulação com membros do judiciário para verificar as condições de vida dessa população e tentar oferecer uma mediação para o conflito. Essas visitas incluem tanto o acompanhamento das atividades promovidas pela Comissão de Soluções Fundiárias do TJ-PR quanto uma agenda própria de inspeções em áreas de conflito, mantendo contato direto com movimentos sociais que atuam nos locais.

**METAS FÍSICAS DAS ENTREGAS ATÉ 2027**

| Título | Unidade de Medida | Ano | Região Intermediária | | | | | | Estado | Total |
|---|---|---|---|---|---|---|---|---|---|---|
| | | | RGInt 01 Curitiba | RGInt 02 Guarapuava | RGInt 03 Cascavel | RGInt 04 Maringá | RGInt 05 Londrina | RGInt 06 Ponta Grossa | | |
| Município atendido com apoio, acompanhamento e mediação de conflitos fundiários | município atendido | 2024 | | | | | | | 60 | **60** |
| | | 2025 | | | | | | | 50 | **50** |
| | | 2026 | | | | | | | 40 | **40** |
| | | 2027 | | | | | | | 40 | **40** |
| | | 2024/2027 | | | | | | | 190 | **190** |

**Cumulatividade:** Sim

**Fonte:** Superintendência Geral de Diálogo e Interação Social - Paz no Campo e nas Cidades

**Entrega:** Realização de eventos de divulgação do cadastro Estadual de Empreendimentos de Economia Solidária

**Descrição:** Eventos regionais voltados para a apresentação e incentivo ao cadastramento dos empreendimentos e entidades de empreendimento econômico solidário, por meio de utilização da plataforma nacional de economia solidária (CADSOL). O cadastro será realizado pela Secretaria de Estado do Trabalho, Qualificação e Renda e a SUDIS colabora na disseminação da importância e incentivo a adesão ao cadastro.

**METAS FÍSICAS DAS ENTREGAS ATÉ 2027**

| Título | Unidade de Medida | Ano | Região Intermediária | | | | | | Estado | Total |
|---|---|---|---|---|---|---|---|---|---|---|
| | | | RGInt 01 Curitiba | RGInt 02 Guarapuava | RGInt 03 Cascavel | RGInt 04 Maringá | RGInt 05 Londrina | RGInt 06 Ponta Grossa | | |
| Realização de eventos de divulgação do cadastro Estadual de Empreendimentos de Economia Solidária | evento realizado | 2024 | | | | | | | 10 | **10** |
| | | 2025 | | | | | | | 10 | **10** |
| | | 2026 | | | | | | | 10 | **10** |
| | | 2027 | | | | | | | 10 | **10** |
| | | 2024/2027 | | | | | | | 40 | **40** |

**Cumulatividade:** Sim

**Fonte:** Superintendência Geral de Diálogo e Interação Social

## AÇÃO ORÇAMENTÁRIA: 8020 - Gestão do Escritório de Representação do Paraná em Brasília

### ÓRGÃO: Casa Civil - CC

### UNIDADE ORÇAMENTÁRIA: Gabinete do Secretário - GAB. DO SECRETÁRIO

**Finalidade:**

Atender aos interesses do Estado do Paraná em Brasília, servindo de base de apoio e articulação do Governo com os diferentes organismos da Administração Pública Federal. Promover atuação voltada especialmente para as áreas de suporte técnico, político e administrativo aos Órgãos da Administração Direta e à iniciativa privada junto as instituições federais sediadas em Brasília. Apoiar a divulgação do Paraná junto aos órgãos de comunicação social, em aspectos econômicos, políticos e sociais. Elaborar plano de ação no sentido de viabilizar recursos federais para o Estado do Paraná.

| Recursos | Valor 2024 (R$ 1,00) | Valor 2025-2027 (R$ 1,00) |
|---|---|---|
| Total Orçamentário | 277.000 | 927.156 |
| **Valor Global** | **1.204.156** | |

## AÇÃO ORÇAMENTÁRIA: 8022 - Apoio às Ações da Casa Civil

### ÓRGÃO: Casa Civil - CC

### UNIDADE ORÇAMENTÁRIA: Gabinete do Secretário - GAB. DO SECRETÁRIO

**Finalidade:**

Garantir o assessoramento político ao Chefe do Poder Executivo no trato de questões, providências e iniciativas de seu expediente oficial, ao Chefe da Casa Civil e Superintendentes. Proceder a coordenação e a articulação política nas relações do Estado com o Governo Federal, com o Legislativo Federal e Estadual, municípios do Paraná e Entidades Representativas da Sociedade Civil. Apoiar, no que couber, os Superintendentes e Assessores Especiais, o Vice-Governador e a Chefia de Gabinete do Governador. Coordenar e acompanhar as ações das Superintendências Gerais vinculadas na Governadoria e Casa Civil.

| Recursos | Valor 2024 (R$ 1,00) | Valor 2025-2027 (R$ 1,00) |
|---|---|---|
| Total Orçamentário | 1.650.000 | 5.522.765 |
| **Valor Global** | **7.172.765** | |

## AÇÃO ORÇAMENTÁRIA: 8023 - Gestão Administrativa Casa Militar

### ÓRGÃO: Casa Militar - CM

### UNIDADE ORÇAMENTÁRIA: Subchefia da Casa Militar - SCCM

**Finalidade:**

Assessorar o Governador do Estado em assuntos militares de natureza protocolar. Garantir a segurança pessoal do Governador, Vice-Governador do Estado, seus familiares, e de visitantes oficiais, bem como a segurança física da sede do Governo e residências oficiais. Garantir os serviços de transporte aéreo, rodoviário e outros ao Governador, autoridades estaduais e demais órgãos do Poder Público Estadual. Manter a estrutura administrativa da Unidade para o bom funcionamento de suas atividades. Efetuar a gestão de recursos humanos, das despesas com manutenção mínima (luz,

água, energia, informática e telecomunicações), dos serviços de terceiros, e das demais despesas necessárias ao seu funcionamento.

| Recursos | Valor 2024 (R$ 1,00) | Valor 2025-2027 (R$ 1,00) |
|---|---|---|
| Total Orçamentário | 15.867.524 | 53.110.674 |
| **Valor Global** | **68.978.198** | |

## AÇÃO ORÇAMENTÁRIA: 8040 - Gestão do Cerimonial Casa Militar

### ÓRGÃO: Casa Militar - CM

### UNIDADE ORÇAMENTÁRIA: Subchefia da Casa Militar - SCCM

**Finalidade:**

Atender ao Governador e ao Vice-Governador do Estado do Paraná, segundo as normas do Cerimonial Público e de Ordem de Precedência. Planejar, coordenar e executar o cerimonial e protocolo em solenidades e atos públicos em que o Governador e o Vice-Governador se fizerem presentes. Desempenhar ações de apoio administrativo relativos a organização de recepções e festividades realizadas em atendimento ao Chefe do Poder Executivo. Orientar e acompanhar as autoridades ou convidados oficiais do Governador e do Vice-Governador com o corpo Consular. Promover relações junto às embaixadas, consulados e demais organismo internacionais.

| Recursos | Valor 2024 (R$ 1,00) | Valor 2025-2027 (R$ 1,00) |
|---|---|---|
| Total Orçamentário | 669.760 | 2.241.774 |
| **Valor Global** | **2.911.534** | |

## AÇÃO ORÇAMENTÁRIA: 8063 - Comunicação 360 graus

### ÓRGÃO: Secretaria de Estado da Comunicação - SECOM

### UNIDADE ORÇAMENTÁRIA: Diretoria Geral - DG

**Finalidade:**

Atender ao princípio constitucional da publicidade, mediante o acesso da população a conteúdos informativos de interesse público sobre atos, obras e programas dos órgãos e entidades governamentais, suas metas e resultados; dar amplo conhecimento à sociedade das políticas públicas da Administração Pública Estadual; informar, gerar mobilização social, prevenir ou alertar a população para adotar comportamentos benéficos à coletividade, orientar para habilitar o usufruto de bens ou serviços públicos; assegurar o acesso da sociedade à informação sobre direitos e deveres do cidadão, fortalecendo a cidadania e a integração nacional, promover o Paraná nacionalmente e no exterior; implantar programas informativos e desenvolver sistemas de informação e pesquisa de opinião pública, realizar ações de assessoria de imprensa, de relações públicas, de comunicação digital, de promoção, de patrocínio e de publicidade mediante a utilização de linguagem de fácil entendimento para o cidadão.

| Recursos | Valor 2024 (R$ 1,00) | Valor 2025-2027 (R$ 1,00) |
|---|---|---|
| Total Orçamentário | 44.720.221 | 149.684.416 |
| **Valor Global** | **194.404.637** | |

**Entrega:** Campanhas publicitárias realizadas pelo governo estadual, por meio das agências de publicidade contratadas mediante licitação.

**Descrição:** Publicidade - Campanhas publicitárias por serviço de agência de publicidade. O Estado tem o dever constitucional de dar publicidade às suas ações e veicular informações de interesse público. Houve mudanças substanciais fáticas no Estado, criação de novas secretarias e acontecimentos extraordinários que justificam o incremento do teto de orçamento destinado à publicidade institucional em favor de toda Administração Pública estadual e o aumento de sua utilização, pois é a maneira legítima e legalizada em dar visibilidade à instituição Estado. Entende-se por campanha publicitária o conjunto de atividades, em síntese e cumulativamente, os estudos, criação, desenvolvimento e veiculação de publicidade institucional.

**METAS FÍSICAS DAS ENTREGAS ATÉ 2027**

| Título | Unidade de Medida | Ano | Região Intermediária | | | | | | Estado | Total |
|---|---|---|---|---|---|---|---|---|---|---|
| | | | RGInt 01 Curitiba | RGInt 02 Guarapuava | RGInt 03 Cascavel | RGInt 04 Maringá | RGInt 05 Londrina | RGInt 06 Ponta Grossa | | |
| Campanhas publicitárias realizadas pelo governo estadual, por meio das agências de publicidade contratadas mediante licitação. | campanha realizada | 2024 | | | | | | | 20 | **20** |
| | | 2025 | | | | | | | 20 | **20** |
| | | 2026 | | | | | | | 20 | **20** |
| | | 2027 | | | | | | | 20 | **20** |
| | | 2024/2027 | | | | | | | 20 | **20** |

**Cumulatividade:** Não

**Fonte:** Diretoria de Publicidade

**Entrega:** Matérias publicadas no portal da Agência Estadual de Notícias

**Descrição:** Matérias jornalísticas disponibilizadas no site oficial da Agência Estadual de Notícias de domínio do governo do Paraná, de autoria de jornalistas à serviço do Estado, de cunho informativo de serviços de interesse público sobre as realizações do Governo em favor da população paranaense e dar visibilidade às ações de paranaenses em destaque para engajamento social.

| METAS FÍSICAS DAS ENTREGAS ATÉ 2027 | | | | | | | | | | |
|---|---|---|---|---|---|---|---|---|---|---|
| Título | Unidade de Medida | Ano | Região Intermediária | | | | | | Estado | Total |
| | | | RGInt 01 Curitiba | RGInt 02 Guarapuava | RGInt 03 Cascavel | RGInt 04 Maringá | RGInt 05 Londrina | RGInt 06 Ponta Grossa | | |
| Matérias publicadas no portal da Agência Estadual de Notícias | matérias publicadas | 2024 | | | | | | | 6.252,50 | **6.252,50** |
| | | 2025 | | | | | | | 6.557,50 | **6.557,50** |
| | | 2026 | | | | | | | 7.018,81 | **7.018,81** |
| | | 2027 | | | | | | | 7.644,06 | **7.644,06** |
| | | 2024/2027 | | | | | | | 7.644,06 | **7.644,06** |
| **Cumulatividade:** Não | | | | | | | | | | |
| **Fonte:** Diretoria de Imprensa | | | | | | | | | | |

**Entrega:** Usuários seguidores das redes sociais do governo do Estado do Paraná

**Descrição:** A quantidade de seguidores mostra o interesse público na comunicação institucional do Governo do Paraná. A entrega contempla o número total de seguidores nas três principais redes sociais oficiais do Governo do Paraná: Facebook, Instagram e Twitter.

| METAS FÍSICAS DAS ENTREGAS ATÉ 2027 | | | | | | | | | | |
|---|---|---|---|---|---|---|---|---|---|---|
| Título | Unidade de Medida | Ano | Região Intermediária | | | | | | Estado | Total |
| | | | RGInt 01 Curitiba | RGInt 02 Guarapuava | RGInt 03 Cascavel | RGInt 04 Maringá | RGInt 05 Londrina | RGInt 06 Ponta Grossa | | |
| Usuários seguidores das redes sociais do governo do Estado do Paraná | Seguidores | 2024 | | | | | | | 779.307,50 | **779.307,50** |
| | | 2025 | | | | | | | 798.790,18 | **798.790,18** |
| | | 2026 | | | | | | | 818.759,93 | **818.759,93** |
| | | 2027 | | | | | | | 839.228,92 | **839.228,92** |
| | | 2024/2027 | | | | | | | 839.228,92 | **839.228,92** |
| **Cumulatividade:** Não | | | | | | | | | | |
| **Fonte:** Diretoria de Comunicação Digital | | | | | | | | | | |

**AÇÃO ORÇAMENTÁRIA: 8190 - Gestão Administrativa SECOM**

**ÓRGÃO: Secretaria de Estado da Comunicação - SECOM**

**UNIDADE ORÇAMENTÁRIA: Diretoria Geral - DG**

**Finalidade:**

Promover a manutenção da estrutura administrativa da Unidade para o bom funcionamento de suas atividades. Efetuar a gestão de recursos humanos, das despesas com manutenção mínima (luz, água, energia, informática e telecomunicações), dos serviços de terceiros e das demais despesas necessárias ao seu funcionamento.

| Recursos | Valor 2024 (R$ 1,00) | Valor 2025-2027 (R$ 1,00) |
|---|---|---|
| Total Orçamentário | 46.644.760 | 156.126.099 |
| **Valor Global** | **202.770.859** | |

**AÇÃO ORÇAMENTÁRIA: 8433 - Regulação, Normatização e Fiscalização dos Serviços Públicos Delegados**

**ÓRGÃO: Casa Civil - CC**

**UNIDADE ORÇAMENTÁRIA: Agência Reguladora de Serviços Públicos Delegados do Paraná - AGEPAR**

**Finalidade:**

Garantir o cumprimento dos contratos de serviços públicos delegados. Manter a estrutura da AGEPAR para cumprimento de sua finalidade.

| Recursos | Valor 2024 (R$ 1,00) | Valor 2025-2027 (R$ 1,00) |
|---|---|---|
| Total Orçamentário | 60.442.446 | 202.308.754 |
| **Valor Global** | **262.751.200** | |

**Entrega:** Ações regulatórias e fiscalizatórias realizadas

**Descrição:** As ações regulatórias e fiscalizatórias consistem em: (i) reajustes e revisões tarifárias, que envolvem levantamento da base de ativos, cálculos tarifários, índices de remuneração, levantamento de custos operacionais, homologação de preços públicos dos serviços, dentre outros; (ii) fiscalização e monitoramento da qualidade dos serviços públicos delegados, que envolvem ações de fixação de indicadores de qualidade e seu acompanhamento, a aplicação de sanções regulatórias, dentre outros; e (iii) elaboração de atos normativos que envolvem a regulamentação dos serviços públicos regulados pela AGEPAR

| METAS FÍSICAS DAS ENTREGAS ATÉ 2027 | | | | | | | | | | |
|---|---|---|---|---|---|---|---|---|---|---|
| **Título** | **Unidade de Medida** | **Ano** | **Região Intermediária** | | | | | | **Estado** | **Total** |
| | | | **RGInt 01 Curitiba** | **RGInt 02 Guarapuava** | **RGInt 03 Cascavel** | **RGInt 04 Maringá** | **RGInt 05 Londrina** | **RGInt 06 Ponta Grossa** | | |
| Ações regulatórias e fiscalizatórias realizadas | ação realizada | 2024 | | | | | | | 35 | **35** |
| | | 2025 | | | | | | | 22 | **22** |
| | | 2026 | | | | | | | 25 | **25** |
| | | 2027 | | | | | | | 28 | **28** |
| | | 2024/2027 | | | | | | | 110 | **110** |
| **Cumulatividade:** Sim | | | | | | | | | | |
| **Fonte:** DRE/ DNR/ DFQS / AGEPAR | | | | | | | | | | |

PLANO PLURIANUAL 2024 · 2027 PACTO PELO FUTURO

# 06 PROGRAMA

# Detran PR - Novos caminhos para Inovação

**EIXO:** 01 Eficiência Administrativa

**Diretrizes:**

Desenvolvimento de cultura institucional voltada para a gestão de resultados, eficiência da alocação de recursos públicos, sustentabilidade fiscal e a busca de melhoria para a tomada de decisões
Promoção da eficiência da ação do setor público e redução de entraves burocráticos, estimulando uma cultura de confiança institucional entre estado e cidadão
Fortalecimento da transparência, do controle social e do combate à corrupção
Integração dos processos de planejamento e alinhamento estratégico do governo com mecanismos de monitoramento e avaliação baseados em evidências

**PROGRAMA:** 06 Detran PR - Novos caminhos para Inovação — Tipo: Finalístico

**ÓRGÃOS RESPONSÁVEIS:**

Casa Civil - CC

**Objetivos:**

Aprimorar os processos dos serviços ofertados aos condutores paranaenses com inclusão social e cidadania.
Agilizar resolução de problemas dos veículos irregulares sob custódia do DETRAN/PR.

**Indicadores**

| Nome | Fonte de Apuração | Referência | | Unidade de Medida | Polaridade | Periodicidade de Apuração | Índices Esperados | | | |
|---|---|---|---|---|---|---|---|---|---|---|
| | | Índice | Data | | | | 2024 | 2025 | 2026 | 2027 |
| Proporção de atendimentos online do DETRAN | Canais de Atendimento do DETRAN PR - Coordenadoria de Gestão da Informação - COOGI | 87,80 | 29/05/2023 | percentual | Maior Melhor | Anual | 89,00 | 90,00 | 91,00 | 92,00 |

| Nome | Fonte de Apuração | Referência | | Unidade de Medida | Polaridade | Periodicidade de Apuração | Índices Esperados | | | |
|---|---|---|---|---|---|---|---|---|---|---|
| | | Índice | Data | | | | 2024 | 2025 | 2026 | 2027 |
| Proporção de recepção de reclamações do DETRAN via ouvidoria | Coordenadoria de Gestão da Informação - COOGI e Ouvidoria | 0,17 | 31/05/2023 | percentual | Menor Melhor | Anual | 0,16 | 0,14 | 0,12 | 0,10 |

| Nome | Fonte de Apuração | Referência | | Unidade de Medida | Polaridade | Periodicidade de Apuração | Índices Esperados | | | |
|---|---|---|---|---|---|---|---|---|---|---|
| | | Índice | Data | | | | 2024 | 2025 | 2026 | 2027 |
| Tempo de permanência de veículo apto a leilão no pátio do Detran | Comissão de Leilão do DETRAN PR | 180,00 | 01/06/2023 | Dias | Menor Melhor | Anual | 170,00 | 155,00 | 135,00 | 120,00 |

| Recursos | Valor 2024 (R$ 1,00) | Valor 2025-2027 (R$ 1,00) |
|---|---|---|
| Orçamento Fiscal e Próprio da Administração Indireta | 722.398.871 | 2.417.963.298 |
| Tesouro | 0 | 0 |
| Outras Fontes | 722.398.871 | 2.417.963.298 |
| **Valor Global** | **3.140.362.169** | |

**AÇÃO ORÇAMENTÁRIA: 8039 - Ações do DETRAN**

**ÓRGÃO: Casa Civil - CC**

**UNIDADE ORÇAMENTÁRIA: Departamento de Trânsito do Paraná - DETRAN**

**Finalidade:**

Disseminar orientações de segurança pública no trânsito. Fomentar cidadania no trânsito, por meio de educação e fiscalização. Ampliar as modalidades de leilão, visando diminuir o acúmulo de veículos nos pátios, possibilitando que a Autarquia viabilize a celeridade no processo. Promover a inclusão social e a cidadania nos municípios do estado do Paraná.

| Recursos | Valor 2024 (R$ 1,00) | Valor 2025-2027 (R$ 1,00) |
|---|---|---|
| Total Orçamentário | 722.388.871 | 2.417.929.826 |
| **Valor Global** | **3.140.318.697** | |

**Entrega:** Carteira Nacional de Habilitação Social emitida

**Descrição:** Trata-se de ofertar a Carteira Nacional de Trânsito de forma gratuita para cidadãos que se enquadrem nos requisitos legais. O oferecimento da CNH SOCIAL no Estado do Paraná vem ao encontro das políticas sociais adotadas pelas áreas afins do Poder Executivo beneficia pessoas em situação de vulnerabilidade social, inclusive, habilitando-as para o mercado de trabalho.

**METAS FÍSICAS DAS ENTREGAS ATÉ 2027**

| Título | Unidade de Medida | Ano | Região Intermediária | | | | | | Estado | Total |
|---|---|---|---|---|---|---|---|---|---|---|
| | | | RGInt 01 Curitiba | RGInt 02 Guarapuava | RGInt 03 Cascavel | RGInt 04 Maringá | RGInt 05 Londrina | RGInt 06 Ponta Grossa | | |
| Carteira Nacional de Habilitação Social emitida | CNH emitida | 2024 | | | | | | | 0 | **0** |
| | | 2025 | | | | | | | 5.000 | **5.000** |
| | | 2026 | | | | | | | 7.000 | **7.000** |
| | | 2027 | | | | | | | 9.000 | **9.000** |
| | | 2024/2027 | | | | | | | 21.000 | **21.000** |

**Cumulatividade:** Sim

**Fonte:** Coordenadoria de Habilitação

**Marcação:**

**Plano de Governo**

CNH Social

**Entrega:** Realização de ações referentes à educação no trânsito

**Descrição:** Articular, viabilizar, planejar, implementar, desenvolver, assessorar, coordenar e executar campanhas e ações educativas, para coibir comportamento de risco dos seres humanos no trânsito, promover a segurança viária, a cidadania, a saúde, a mobilidade inclusiva e sustentável, etc. As ações educativas e campanhas com objetivo de conscientizar condutores e pedestres para o comportamento adequado no trânsito podem ser pontuais ou continuadas.

**METAS FÍSICAS DAS ENTREGAS ATÉ 2027**

| Título | Unidade de Medida | Ano | Região Intermediária | | | | | | Estado | Total |
|---|---|---|---|---|---|---|---|---|---|---|
| | | | RGInt 01 Curitiba | RGInt 02 Guarapuava | RGInt 03 Cascavel | RGInt 04 Maringá | RGInt 05 Londrina | RGInt 06 Ponta Grossa | | |
| Realização de ações referentes à educação no trânsito | ação realizada | 2024 | | | | | | | 1.750 | **1.750** |
| | | 2025 | | | | | | | 1.750 | **1.750** |
| | | 2026 | | | | | | | 1.190 | **1.190** |
| | | 2027 | | | | | | | 1.750 | **1.750** |
| | | 2024/2027 | | | | | | | 6.440 | **6.440** |

**Cumulatividade:** Sim

**Fonte:** Relatórios de ações esducativas para o trânsito gerados pela escola pública de trânsito.

**Entrega:** Veículos habilitados para leilão, leiloados em todo o estado

**Descrição:** Venda de veículos automotores de diversos tipos, recolhidos em todo o Estado do Paraná, não retirados por seus proprietários dentro dos prazos e na forma da legislação pertinente

**METAS FÍSICAS DAS ENTREGAS ATÉ 2027**

| Título | Unidade de Medida | Ano | Região Intermediária | | | | | | Estado | Total |
|---|---|---|---|---|---|---|---|---|---|---|
| | | | RGInt 01 Curitiba | RGInt 02 Guarapuava | RGInt 03 Cascavel | RGInt 04 Maringá | RGInt 05 Londrina | RGInt 06 Ponta Grossa | | |
| Veículos habilitados para leilão, leiloados em todo o estado | veículo leiloado | 2024 | | | | | | | 15.958 | **15.958** |
| | | 2025 | | | | | | | 19.149 | **19.149** |
| | | 2026 | | | | | | | 22.340 | **22.340** |
| | | 2027 | | | | | | | 25.000 | **25.000** |
| | | 2024/2027 | | | | | | | 82.447 | **82.447** |

**Cumulatividade:** Sim

**Fonte:** Relatórios gerados pela Comissão de leilão.

**AÇÃO ORÇAMENTÁRIA:** 8073 - DETRAN Inteligente

**ÓRGÃO:** Casa Civil - CC

**UNIDADE ORÇAMENTÁRIA:** Departamento de Trânsito do Paraná - DETRAN

**Finalidade:**

Desenvolver e implantar o novo sistema geral do Detran/PR integrando diversos canais de atendimento tais como app, site, atendimento presencial, entre outros, em uma plataforma única, conferindo a universalização da prestação dos serviços do órgão. Implantar a automação de processos administrativos. Melhorar a infraestrutura de software e hardware. Desenvolver e executar projetos visando a engenharia de tráfego, mediante Convênios de Sinalização Viária Urbana e de ciclorotas. Implantar projetos de educação para o trânsito com apoio de minicidades (Detranzinho).

| Recursos | Valor 2024 (R$ 1,00) | Valor 2025-2027 (R$ 1,00) |
|---|---|---|
| Total Orçamentário | 10.000 | 33.472 |
| **Valor Global** | **43.472** | |

**Entrega:** Implantação de minicidades de trânsito por meio do programa Detranzinho

**Descrição:** O Detranzinho é uma minicidade que simula espaços de trânsito, com diversos elementos urbanos, voltada à educação de trânsito para crianças. Lá elas aprendem, na prática, como funciona o dia a dia no trânsito para saberem desde cedo os direitos e deveres de motoristas, pedestres, ciclistas e motociclistas.

**METAS FÍSICAS DAS ENTREGAS ATÉ 2027**

| Título | Unidade de Medida | Ano | Região Intermediária | | | | | | Estado | Total |
|---|---|---|---|---|---|---|---|---|---|---|
| | | | RGInt 01 Curitiba | RGInt 02 Guarapuava | RGInt 03 Cascavel | RGInt 04 Maringá | RGInt 05 Londrina | RGInt 06 Ponta Grossa | | |
| Implantação de minicidades de trânsito por meio do programa Detranzinho | metro quadrado | 2024 | 0 | 1 | 1 | 1 | 1 | 1 | | **5** |
| | | 2025 | 0 | 1 | 1 | 1 | 1 | 1 | | **5** |
| | | 2026 | 0 | 1 | 1 | 1 | 1 | 1 | | **5** |
| | | 2027 | 1 | 0 | 0 | 0 | 0 | 0 | | **1** |
| | | 2024/2027 | 1 | 3 | 3 | 3 | 3 | 3 | | **16** |

**Cumulatividade:** Sim

**Fonte:** Escola Pública de Trânsito

**Marcação:**

**Paraná Produtivo**

**Plano de Governo**

Detranzinhos

**Entrega:** Municípis beneficiados com recursos para sinalização viária vertical e horizontal

**Descrição:** Os recursos serão aplicados para a implementação ou adequação da sinalização vertical e horizontal, como aquisição de placas, pintura das vias, implantação de sinalizações, entre outros, obedecendo o Plano Diretor e a legislação vigente de cada município.

**METAS FÍSICAS DAS ENTREGAS ATÉ 2027**

| Título | Unidade de Medida | Ano | Região Intermediária | | | | | | Estado | Total |
|---|---|---|---|---|---|---|---|---|---|---|
| | | | RGInt 01 Curitiba | RGInt 02 Guarapuava | RGInt 03 Cascavel | RGInt 04 Maringá | RGInt 05 Londrina | RGInt 06 Ponta Grossa | | |
| Municípis beneficiados com recursos para sinalização viária vertical e horizontal | município beneficiado | 2024 | | | | | | | 30 | **30** |
| | | 2025 | | | | | | | 35 | **35** |
| | | 2026 | | | | | | | 40 | **40** |
| | | 2027 | | | | | | | 45 | **45** |
| | | 2024/2027 | | | | | | | 150 | **150** |

**Cumulatividade:** Sim

**Fonte:** Coordenadoria de Engenharia

**Entrega:** Realização de atendimentos eletrônicos e digitais para habilitação de condutores de trânsito

**Descrição:** O Sistema de Gestão de Atendimento (SIGA) canaliza a disponibilização de serviços ofertados pelos mais diferentes canais de comunicação (presencial, proativo, app, site, personalizado, entre outros), fornecendo qualidade no atendimento assistido ou automático para os usuários dos serviços do Detran/PR. O departamento busca atingir a maturidade de "papel zero", adotando medidas voltadas ao registro de processos exclusivamente eletrônicos ou digitalizados, possibilitando cada vez mais a oferta de serviços ao cidadão por canais remotos, reduzindo a necessidade de deslocamento do usuário dos serviços apenas nos casos necessários

**METAS FÍSICAS DAS ENTREGAS ATÉ 2027**

| Título | Unidade de Medida | Ano | Região Intermediária | | | | | | Estado | Total |
|---|---|---|---|---|---|---|---|---|---|---|
| | | | RGInt 01 Curitiba | RGInt 02 Guarapuava | RGInt 03 Cascavel | RGInt 04 Maringá | RGInt 05 Londrina | RGInt 06 Ponta Grossa | | |
| Realização de atendimentos eletrônicos e digitais para habilitação de condutores de trânsito | atendimento realizado | 2024 | | | | | | | 22.666.666 | **22.666.666** |
| | | 2025 | | | | | | | 23.333.333 | **23.333.333** |
| | | 2026 | | | | | | | 24.000.000 | **24.000.000** |
| | | 2027 | | | | | | | 24.666.666 | **24.666.666** |
| | | 2024/2027 | | | | | | | 94.666.665 | **94.666.665** |

**Cumulatividade:** Sim

**Fonte:** Relatórios mensais fornecidos pela Coordenadoria de Gestão da Informação.

**Marcação:**

**Indicadores do Ranking de Competitividade dos Estados**

Eficiência da Máquina Pública - Oferta de Serviços Públicos Digitais

**Entrega:** Realização de atendimentos eletrônicos e digitais para infrações de trânsito

**Descrição:** O Sistema de Gestão de Atendimento (SIGA) canaliza a disponibilização de serviços ofertados pelos mais diferentes canais de comunicação (presencial, proativo, app, site, personalizado, entre outros), fornecendo qualidade no atendimento assistido ou automático para os usuários dos serviços do Detran/PR. O departamento busca atingir a maturidade de "papel zero", adotando medidas voltadas ao registro de processos exclusivamente eletrônicos ou digitalizados, possibilitando cada vez mais a oferta de serviços ao cidadão por canais remotos, reduzindo a necessidade de deslocamento do usuário dos serviços apenas nos casos necessários

**METAS FÍSICAS DAS ENTREGAS ATÉ 2027**

| Título | Unidade de Medida | Ano | Região Intermediária | | | | | | Estado | Total |
|---|---|---|---|---|---|---|---|---|---|---|
| | | | RGInt 01 Curitiba | RGInt 02 Guarapuava | RGInt 03 Cascavel | RGInt 04 Maringá | RGInt 05 Londrina | RGInt 06 Ponta Grossa | | |
| Realização de atendimentos eletrônicos e digitais para infrações de trânsito | atendimento realizado | 2024 | | | | | | | 22.666.666 | **22.666.666** |
| | | 2025 | | | | | | | 23.333.333 | **23.333.333** |
| | | 2026 | | | | | | | 24.000.000 | **24.000.000** |
| | | 2027 | | | | | | | 24.666.666 | **24.666.666** |
| | | 2024/2027 | | | | | | | 94.666.665 | **94.666.665** |

**Cumulatividade:** Sim

**Fonte:** Relatórios mensais fornecidos pela Coordenadoria de Gestão da Informação.

**Marcação:**

**Indicadores do Ranking de Competitividade dos Estados**

Eficiência da Máquina Pública - Oferta de Serviços Públicos Digitais

**Entrega:** Realização de atendimentos eletrônicos e digitais para registro e licenciamento de veículos

**Descrição:** O Sistema de Gestão de Atendimento (SIGA) canaliza a disponibilização de serviços ofertados pelos mais diferentes canais de comunicação (presencial, proativo, app, site, personalizado, entre outros), fornecendo qualidade no atendimento assistido ou automático para os usuários dos serviços do Detran/PR. O departamento busca atingir a maturidade de "papel zero", adotando medidas voltadas ao registro de processos exclusivamente eletrônicos ou digitalizados, possibilitando cada vez mais a oferta de serviços ao cidadão por canais remotos, reduzindo a necessidade de deslocamento do usuário dos serviços apenas nos casos necessários

**METAS FÍSICAS DAS ENTREGAS ATÉ 2027**

| Título | Unidade de Medida | Ano | Região Intermediária | | | | | | Estado | Total |
|---|---|---|---|---|---|---|---|---|---|---|
| | | | RGInt 01 Curitiba | RGInt 02 Guarapuava | RGInt 03 Cascavel | RGInt 04 Maringá | RGInt 05 Londrina | RGInt 06 Ponta Grossa | | |
| Realização de atendimentos eletrônicos e digitais para registro e licenciamento de veículos | atendimento realizado | 2024 | | | | | | | 22.666.666 | **22.666.666** |
| | | 2025 | | | | | | | 23.333.333 | **23.333.333** |
| | | 2026 | | | | | | | 24.000.000 | **24.000.000** |
| | | 2027 | | | | | | | 24.666.666 | **24.666.666** |
| | | 2024/2027 | | | | | | | 94.666.665 | **94.666.665** |

**Cumulatividade:** Sim

**Fonte:** Relatórios mensais fornecidos pela Coordenadoria de Gestão da Informação

**Marcação:**

**Indicadores do Ranking de Competitividade dos Estados**

Eficiência da Máquina Pública - Oferta de Serviços Públicos Digitais

**Entrega:** Sinalização de rotas cicloturíticas nos municípios do Paraná

**Descrição:** Rotas cicloturísticas são caminhos que unem turismo, bicicleta e meio ambiente. O cicloturismo é reconhecido como uma atividade que faz parte do turismo de aventura em vias convencionais e não convencionais

**METAS FÍSICAS DAS ENTREGAS ATÉ 2027**

| Título | Unidade de Medida | Ano | Região Intermediária | | | | | | Estado | Total |
|---|---|---|---|---|---|---|---|---|---|---|
| | | | RGInt 01 Curitiba | RGInt 02 Guarapuava | RGInt 03 Cascavel | RGInt 04 Maringá | RGInt 05 Londrina | RGInt 06 Ponta Grossa | | |
| Sinalização de rotas cicloturíticas nos municípios do Paraná | quilômetro | 2024 | | | | | | | 100 | **100** |
| | | 2025 | | | | | | | 100 | **100** |
| | | 2026 | | | | | | | 150 | **150** |
| | | 2027 | | | | | | | 150 | **150** |
| | | 2024/2027 | | | | | | | 500 | **500** |

**Cumulatividade:** Sim

**Fonte:** Coordenadoria de Engenharia

**Marcação:**

**Plano de Governo**

Ciclorrotas

PLANO PLURIANUAL 2024 · 2027 PACTO PELO FUTURO

# 07 PROGRAMA

# Gestão Pública, Transparência & *Compliance*

**EIXO:** 01 Eficiência Administrativa

**Diretrizes:**

Desenvolvimento de cultura institucional voltada para a gestão de resultados, eficiência da alocação de recursos públicos, sustentabilidade fiscal e a busca de melhoria para a tomada de decisões
Promoção da eficiência da ação do setor público e redução de entraves burocráticos, estimulando uma cultura de confiança institucional entre estado e cidadão
Fortalecimento da transparência, do controle social e do combate à corrupção
Integração dos processos de planejamento e alinhamento estratégico do governo com mecanismos de monitoramento e avaliação baseados em evidências

**PROGRAMA:** 07 Gestão Pública, Transparência & Compliance — Tipo: Gestão, Manutenção e Serviços ao Estado

**ÓRGÃOS RESPONSÁVEIS:**

Controladoria-Geral do Estado - CGE

**Objetivos:**

Ampliar a transparência pública e as informações divulgadas no Portal da Transparência do Estado.
Aperfeiçoar o modelo de auditoria interna.
Ampliar o número de ouvidorias gerais nos municípios paranaenses.

**Indicadores**

| Nome | Fonte de Apuração | Referência | | Unidade de Medida | Polaridade | Periodicidade de Apuração | Índices Esperados | | | |
|---|---|---|---|---|---|---|---|---|---|---|
| | | Índice | Data | | | | 2024 | 2025 | 2026 | 2027 |
| Proporção de maturidade de Modelo de Capacidade de Auditoria Interna - IA-CM | Registros Administrativos da CGE | 22,30 | 31/01/2023 | percentual | Maior Melhor | Anual | 34,30 | 55,00 | 65,00 | 70,00 |

| Nome | Fonte de Apuração | Referência | | Unidade de Medida | Polaridade | Periodicidade de Apuração | Índices Esperados | | | |
|---|---|---|---|---|---|---|---|---|---|---|
| | | Índice | Data | | | | 2024 | 2025 | 2026 | 2027 |
| Proporção de Municípios paranaenses com ouvidoria implantada | Registros Administrativos da CGE | 48,87 | 13/04/2023 | percentual | Maior Melhor | Anual | 58,12 | 67,37 | 76,62 | 85,87 |

| Nome | Fonte de Apuração | Referência | | Unidade de Medida | Polaridade | Periodicidade de Apuração | Índices Esperados | | | |
|---|---|---|---|---|---|---|---|---|---|---|
| | | Índice | Data | | | | 2024 | 2025 | 2026 | 2027 |
| Proporção de órgãos estaduais do poder executivo que cumprem as medidas da Lei de Acesso à Informação - LAI | Registros Administrativos da CGE | 22,53 | 01/02/2023 | percentual | Maior Melhor | Anual | 35,00 | 50,00 | 65,00 | 70,00 |

**Marcação:**

**Indicadores do Ranking de Competitividade dos Estados**

Eficiência da Máquina Pública - Índice de Transparência

**Indicadores do Estudo de Longo Prazo IPARDES**

Índice de transparência

| Recursos | Valor 2024 (R$ 1,00) | Valor 2025-2027 (R$ 1,00) |
|---|---|---|
| Orçamento Fiscal e Próprio da Administração Indireta | 49.804.237 | 166.701.281 |
| Tesouro | 42.390.237 | 141.885.656 |
| Outras Fontes | 7.414.000 | 24.815.625 |
| **Valor Global** | **216.505.518** | |

## AÇÃO ORÇAMENTÁRIA: 7019 - Reestruturação da Controladoria Geral do Estado

## ÓRGÃO: Controladoria-Geral do Estado - CGE

## UNIDADE ORÇAMENTÁRIA: Diretoria Geral - DG

**Finalidade:**

Ampliar e qualificar a atuação da CGE a partir da reorganização dos processos internos, incorporando boas práticas, novos conhecimentos e tecnologias. Aperfeiçoar e incrementar o Sistema Informatizado de acompanhamento das atividades finalísticas da CGE; Implementar sistema de auditoria; Disseminar o Programa de integridade e Compliance e capacitar os agentes setoriais; Construir o novo Portal da Transparência do Poder Executivo do Estado do Paraná; Ampliar e otimizar canais de denúncias e tornar mais acessíveis à população paranaense; Capacitar e qualificar os servidores estaduais nas áreas de atuação da CGE; Apoiar as atividades do Observatório de Despesa Pública utilizando de tecnologia da informação e comunicação; Otimizar a estrutura da CGE; Adotar uma plataforma integrada e inovadora que contemple a reformulação dos sistemas de tecnologia de informação utilizados no processo de compras do Estado do Paraná; Adequação e implementação de política interna eficaz às normas LGPD nos órgãos/entidades da Administração Pública do Estado.

| Recursos | Valor 2024 (R$ 1,00) | Valor 2025-2027 (R$ 1,00) |
|---|---|---|
| Total Orçamentário | 24.653.276 | 82.517.732 |
| **Valor Global** | **107.171.008** | |

**Entrega:** Aquisição de veículo para atuação ativa das equipes por meio do Programa CGE Itinerante

**Descrição:** Aquisição de veículo adaptado, destinado à uma atuação ativa das equipes da CGE, levando até à sociedade civil uma avaliação dos serviços públicos ofertados pelo governo estadual e divulgação dos canais de ouvidoria e do Portal da Transparência do Estado.

**METAS FÍSICAS DAS ENTREGAS ATÉ 2027**

| Título | Unidade de Medida | Ano | Região Intermediária | | | | | | Estado | Total |
|---|---|---|---|---|---|---|---|---|---|---|
| | | | RGInt 01 Curitiba | RGInt 02 Guarapuava | RGInt 03 Cascavel | RGInt 04 Maringá | RGInt 05 Londrina | RGInt 06 Ponta Grossa | | |
| Aquisição de veículo para atuação ativa das equipes por meio do Programa CGE Itinerante | veículo adquirido | 2024 | | | | | | | 1 | **1** |
| | | 2025 | | | | | | | 0 | **0** |
| | | 2026 | | | | | | | 0 | **0** |
| | | 2027 | | | | | | | 0 | **0** |
| | | 2024/2027 | | | | | | | 1 | **1** |

**Cumulatividade:** Sim

**Fonte:** Coordenadoria de Transparência e Controle Social

**Marcação:**

**Objetivos de Desenvolvimento Sustentável**

ODS 16 - Construir instituições eficazes, responsáveis e inclusivas em todos os níveis

**Entrega:** Capacitações promovidas pela CGE em parceria com a Escola de Gestão

**Descrição:** Ofertar capacitações nos temas da área de atuação da CGE, buscando integração dos agentes setoriais, da sociedade civil e promover a cultura ética, bem como o combate a corrupção.

**METAS FÍSICAS DAS ENTREGAS ATÉ 2027**

| Título | Unidade de Medida | Ano | Região Intermediária | | | | | | Estado | Total |
|---|---|---|---|---|---|---|---|---|---|---|
| | | | RGInt 01 Curitiba | RGInt 02 Guarapuava | RGInt 03 Cascavel | RGInt 04 Maringá | RGInt 05 Londrina | RGInt 06 Ponta Grossa | | |
| Capacitações promovidas pela CGE em parceria com a Escola de Gestão | hora | 2024 | | | | | | | 20 | **20** |
| | | 2025 | | | | | | | 20 | **20** |
| | | 2026 | | | | | | | 20 | **20** |
| | | 2027 | | | | | | | 20 | **20** |
| | | 2024/2027 | | | | | | | 80 | **80** |

**Cumulatividade:** Sim

**Fonte:** Coordenadoria de Desenvolvimento Profissional

**Marcação:**

**Objetivos de Desenvolvimento Sustentável**

ODS 16 - Construir instituições eficazes, responsáveis e inclusivas em todos os níveis

**Entrega:** Implantação de Plataforma de processos de contratação da administração Pública Estadual (Projeto HARPIA)

**Descrição:** Plataforma integrada e inovadora que contemple o acompanhamento e monitoramento dos processos de compra do Estado do Paraná através de tecnologia de informação.

**METAS FÍSICAS DAS ENTREGAS ATÉ 2027**

| Título | Unidade de Medida | Ano | Região Intermediária | | | | | | Estado | Total |
|---|---|---|---|---|---|---|---|---|---|---|
| | | | RGInt 01 Curitiba | RGInt 02 Guarapuava | RGInt 03 Cascavel | RGInt 04 Maringá | RGInt 05 Londrina | RGInt 06 Ponta Grossa | | |
| Implantação de Plataforma de processos de contratação da administração Pública Estadual (Projeto HARPIA) | sistema implantado | 2024 | | | | | | | 0 | **0** |
| | | 2025 | | | | | | | 1 | **1** |
| | | 2026 | | | | | | | 0 | **0** |
| | | 2027 | | | | | | | 0 | **0** |
| | | 2024/2027 | | | | | | | 1 | **1** |

**Cumulatividade:** Sim

**Fonte:** Gabinete da Controladoria-Geral do Estado

**Marcação:**

**Plano de Governo**

Projeto Harpia

**Objetivos de Desenvolvimento Sustentável**

ODS 16 - Construir instituições eficazes, responsáveis e inclusivas em todos os níveis

**Indicadores do Ranking de Competitividade dos Estados**

Eficiência da Máquina Pública - Qualidade da Informação Contábil e Fiscal

**Entrega:** Implantação de plataforma moodle e ambiente EAD para capacitação de servidores do Poder Executivo do Estado do Paraná

**Descrição:** Implementar a plataforma moodle e operacionalizar a criação de uma ambiente EAD para capacitação de servidores.

**METAS FÍSICAS DAS ENTREGAS ATÉ 2027**

| Título | Unidade de Medida | Ano | Região Intermediária | | | | | | Estado | Total |
|---|---|---|---|---|---|---|---|---|---|---|
| | | | RGInt 01 Curitiba | RGInt 02 Guarapuava | RGInt 03 Cascavel | RGInt 04 Maringá | RGInt 05 Londrina | RGInt 06 Ponta Grossa | | |
| Implantação de plataforma moodle e ambiente EAD para capacitação de servidores do Poder Executivo do Estado do Paraná | plataforma implantada | 2024 | | | | | | | 0 | **0** |
| | | 2025 | | | | | | | 0 | **0** |
| | | 2026 | | | | | | | 1 | **1** |
| | | 2027 | | | | | | | 0 | **0** |
| | | 2024/2027 | | | | | | | 1 | **1** |

**Cumulatividade:** Sim

**Fonte:** Coordenadoria de Desenvolvimento Profissional

**Entrega:** Implantação do Sistema Informatizado da Controladoria Geral do Estado

**Descrição:** Plataforma integrada que contemple o acompanhamento e monitoramento dos processos de trabalho das áreas finalísticas da CGE, incluindo a atuação de agentes setoriais.

**METAS FÍSICAS DAS ENTREGAS ATÉ 2027**

| Título | Unidade de Medida | Ano | Região Intermediária | | | | | | Estado | Total |
|---|---|---|---|---|---|---|---|---|---|---|
| | | | RGInt 01 Curitiba | RGInt 02 Guarapuava | RGInt 03 Cascavel | RGInt 04 Maringá | RGInt 05 Londrina | RGInt 06 Ponta Grossa | | |
| Implantação do Sistema Informatizado da Controladoria Geral do Estado | sistema implantado | 2024 | | | | | | | 0 | **0** |
| | | 2025 | | | | | | | 0 | **0** |
| | | 2026 | | | | | | | 0 | **0** |
| | | 2027 | | | | | | | 1 | **1** |
| | | 2024/2027 | | | | | | | 1 | **1** |

**Cumulatividade:** Sim

**Fonte:** Gabinete da Controladoria-Geral do Estado

**Entrega:** Realização do mapeamento de processos da CGE

**Descrição:** Entrega de mapeamento de processos da Controladoria Geral do Estado (CGE) a ser contratado por consultoria especializada.

| METAS FÍSICAS DAS ENTREGAS ATÉ 2027 | | | | | | | | | | |
|---|---|---|---|---|---|---|---|---|---|---|
| Título | Unidade de Medida | Ano | Região Intermediária | | | | | | Estado | Total |
| | | | RGInt 01 Curitiba | RGInt 02 Guarapuava | RGInt 03 Cascavel | RGInt 04 Maringá | RGInt 05 Londrina | RGInt 06 Ponta Grossa | | |
| Realização do mapeamento de processos da CGE | mapeamento realizado | 2024 | | | | | | | 0 | **0** |
| | | 2025 | | | | | | | 1 | **1** |
| | | 2026 | | | | | | | 0 | **0** |
| | | 2027 | | | | | | | 0 | **0** |
| | | 2024/2027 | | | | | | | 1 | **1** |

**Cumulatividade:** Sim

**Fonte:** Gabinete da Controladoria-Geral do Estado

**Entrega:** Remodelação do Portal da Transparência do Estado, com implantação de versão mobile e melhoria de acessibilidade

**Descrição:** Remodelação do Portal da Transparência do Estado, visando navegação mais amigável e intuitiva, com versão mobile e acessibilidade.

| METAS FÍSICAS DAS ENTREGAS ATÉ 2027 | | | | | | | | | | |
|---|---|---|---|---|---|---|---|---|---|---|
| Título | Unidade de Medida | Ano | Região Intermediária | | | | | | Estado | Total |
| | | | RGInt 01 Curitiba | RGInt 02 Guarapuava | RGInt 03 Cascavel | RGInt 04 Maringá | RGInt 05 Londrina | RGInt 06 Ponta Grossa | | |
| Remodelação do Portal da Transparência do Estado, com implantação de versão mobile e melhoria de acessibilidade | sistema implantado | 2024 | | | | | | | 0 | **0** |
| | | 2025 | | | | | | | 1 | **1** |
| | | 2026 | | | | | | | 0 | **0** |
| | | 2027 | | | | | | | 0 | **0** |
| | | 2024/2027 | | | | | | | 1 | **1** |

**Cumulatividade:** Sim

**Fonte:** Coordenadoria de Transparência e Controle Social

**Marcação:**

**Objetivos de Desenvolvimento Sustentável**

ODS 16 - Construir instituições eficazes, responsáveis e inclusivas em todos os níveis

**Indicadores do Ranking de Competitividade dos Estados**

Eficiência da Máquina Pública - Índice de Transparência

## AÇÃO ORÇAMENTÁRIA: 8087 - Ética, compliance, transparência e cidadania

### ÓRGÃO: Controladoria-Geral do Estado - CGE

### UNIDADE ORÇAMENTÁRIA: Diretoria Geral - DG

**Finalidade:**

Desenvolver ações que possibilitem a avaliação dos controles internos dos órgãos e entidades da Administração Pública Estadual, estimular à obediência às normas legais, acompanhar os limites legais e constitucionais de aplicação de recursos, investigar fatos tidos como irregularidades no âmbito do Poder Executivo Estadual, otimizar os canais de comunicação e transparência, fomentar a participação da sociedade civil na prevenção e no combate à corrupção. Estruturar a CGE com a contratação de servidores efetivos; investimentos em tecnologia da informação e comunicação; implementar ações que visem o cumprimento e observâncias das normas contidas nos instrumentos legais, com destaque para LGPD e LAI; otimizar o programa de desenvolvimento profissional; a intensificação da comunicação na busca por maior transparência e controle social; a implantação e continuidade do programa de integridade e compliance e maior proximidade da CGE com o cidadão são algumas das ações que contribuirão para o alcance de seus principais objetivos: a consolidação de cultura de ética e probidade no serviço público e uma sociedade mais participativa e fiscalizadora.

| Recursos | Valor 2024 (R$ 1,00) | Valor 2025-2027 (R$ 1,00) |
|---|---|---|
| Total Orçamentário | 200.000 | 669.426 |
| **Valor Global** | **869.426** | |

**Entrega:** Municípios aderentes ao programa Controla Paraná

**Descrição:** O Controla Paraná é um fórum permanente de discussões acerca de temas relacionados a procedimentos de controle, de combate à corrupção e de integridade da Administração Pública, não dotado de personalidade jurídica. Sua missão é propiciar um ambiente transparente e democrático de troca de conhecimentos e melhores práticas entre os órgãos de controle interno dos municípios do Estado do Paraná, visando ao fortalecimento dos sistemas de controle.

**METAS FÍSICAS DAS ENTREGAS ATÉ 2027**

| Título | Unidade de Medida | Ano | Região Intermediária | | | | | | Estado | Total |
|---|---|---|---|---|---|---|---|---|---|---|
| | | | RGInt 01 Curitiba | RGInt 02 Guarapuava | RGInt 03 Cascavel | RGInt 04 Maringá | RGInt 05 Londrina | RGInt 06 Ponta Grossa | | |
| Municípios aderentes ao programa Controla Paraná | município aderente | 2024 | | | | | | | 200 | **200** |
| | | 2025 | | | | | | | 50 | **50** |
| | | 2026 | | | | | | | 0 | **0** |
| | | 2027 | | | | | | | 0 | **0** |
| | | 2024/2027 | | | | | | | 250 | **250** |

**Cumulatividade:** Sim

**Fonte:** Gabinete da Controladoria-Geral do Estado

**Entrega:** Orientação de Agentes Públicos na Matéria Correcional realizada

**Descrição:** É atribuição da Coordenadoria de Corregedoria - CCOR, órgão central do Sistema de Correição do Poder Executivo Estadual, o o planejamento, orientação, supervisão, avaliação e controle das atividades de correição no âmbito do Poder Executivo Estadual. Sendo assim, a CCOR auxilia os órgãos e entidades do poder executivo estadual, quando solicitado ou de forma espontânea, quanto à matéria correcional, afim de promover uniformização quanto à aplicação das normas legais.

**METAS FÍSICAS DAS ENTREGAS ATÉ 2027**

| Título | Unidade de Medida | Ano | Região Intermediária | | | | | | Estado | Total |
|---|---|---|---|---|---|---|---|---|---|---|
| | | | RGInt 01 Curitiba | RGInt 02 Guarapuava | RGInt 03 Cascavel | RGInt 04 Maringá | RGInt 05 Londrina | RGInt 06 Ponta Grossa | | |
| Orientação de Agentes Públicos na Matéria Correcional realizada | atendimento realizado | 2024 | | | | | | | 5 | **5** |
| | | 2025 | | | | | | | 5 | **5** |
| | | 2026 | | | | | | | 5 | **5** |
| | | 2027 | | | | | | | 5 | **5** |
| | | 2024/2027 | | | | | | | 20 | **20** |

**Cumulatividade:** Sim

**Fonte:** Coordenadoria de Corregedoria

**Entrega:** Plano de Integridade dos órgãos e entidades do poder executivo estadual elaborados e entregues

**Descrição:** O Plano de Integridade é um documento oficial emitido pela Controladoria-Geral do Estado do Paraná, entregue à autoridade máxima do órgão ou entidade em que o Programa de Integridade e Compliance foi implantado. Descreve os riscos mapeados e suas respectivas formas de mitigação, que são recomendações de medidas para o tratamento de riscos altos e críticos identificados a partir da Matriz de Risco. O objetivo do plano é apoiar a instituição para a execução e monitoramento da gestão de risco no Estado do Paraná, visando aumentar a transparência pública, combater a corrupção e tornar mais eficiente a gestão de recursos públicos, além de disseminar valores éticos e de integridade no cotidiano dos servidores.

**METAS FÍSICAS DAS ENTREGAS ATÉ 2027**

| Título | Unidade de Medida | Ano | Região Intermediária | | | | | | Estado | Total |
|---|---|---|---|---|---|---|---|---|---|---|
| | | | RGInt 01 Curitiba | RGInt 02 Guarapuava | RGInt 03 Cascavel | RGInt 04 Maringá | RGInt 05 Londrina | RGInt 06 Ponta Grossa | | |
| Plano de Integridade dos órgãos e entidades do poder executivo estadual elaborados e entregues | plano entregue | 2024 | | | | | | | 15 | **15** |
| | | 2025 | | | | | | | 20 | **20** |
| | | 2026 | | | | | | | 17 | **17** |
| | | 2027 | | | | | | | 10 | **10** |
| | | 2024/2027 | | | | | | | 62 | **62** |

**Cumulatividade:** Sim

**Fonte:** Coordenadoria de Integridade e Compliance

**Marcação:**

**Indicadores do Ranking de Competitividade dos Estados**

Eficiência da Máquina Pública - Qualidade da Informação Contábil e Fiscal

**Entrega:** Realização de ações do programa CGE Itinerante

**Descrição:** O programa CGE Itinerante se destina a fomentar a cidadania e a participação social, uma equipe da CGE se desloca até locais onde são ofertados serviços públicos e realiza pesquisa de satisfação sobre o atendimento e também divulga os canais de comunicação com a administração pública e o portal da transparência do Estado.

**METAS FÍSICAS DAS ENTREGAS ATÉ 2027**

| Título | Unidade de Medida | Ano | Região Intermediária | | | | | | Estado | Total |
|---|---|---|---|---|---|---|---|---|---|---|
| | | | RGInt 01 Curitiba | RGInt 02 Guarapuava | RGInt 03 Cascavel | RGInt 04 Maringá | RGInt 05 Londrina | RGInt 06 Ponta Grossa | | |
| Realização de ações do programa CGE Itinerante | ação realizada | 2024 | 15 | 5 | 3 | 6 | 6 | 5 | | **40** |
| | | 2025 | 20 | 7 | 5 | 6 | 6 | 6 | | **50** |
| | | 2026 | 20 | 7 | 5 | 6 | 6 | 6 | | **50** |
| | | 2027 | 15 | 5 | 3 | 6 | 6 | 5 | | **40** |
| | | 2024/2027 | 70 | 24 | 16 | 24 | 24 | 22 | | **180** |

**Cumulatividade:** Sim

**Fonte:** Coodenadoria de Transparência e Controle Social

**Entrega:** Realização de ações para garantia dos direitos da criança e adolescente.

**Descrição:** A Controladoria-Geral do Estado realiza diversas ações em escolas públicas estaduais, visando garantir às crianças e adolescentes a garantia de seus direitos e buscando conscientizá-los quanto aos seus papéis de cidadãos e decisões do futuro da sociedade, bem como ações descentralizadas do CGE Itinerante em situações específicas de atendimento à crianças e adolescentes.

**METAS FÍSICAS DAS ENTREGAS ATÉ 2027**

| Título | Unidade de Medida | Ano | Região Intermediária | | | | | | Estado | Total |
|---|---|---|---|---|---|---|---|---|---|---|
| | | | RGInt 01 Curitiba | RGInt 02 Guarapuava | RGInt 03 Cascavel | RGInt 04 Maringá | RGInt 05 Londrina | RGInt 06 Ponta Grossa | | |
| Realização de ações para garantia dos direitos da criança e adolescente. | ação realizada | 2024 | | | | | | | 5 | **5** |
| | | 2025 | | | | | | | 5 | **5** |
| | | 2026 | | | | | | | 5 | **5** |
| | | 2027 | | | | | | | 5 | **5** |
| | | 2024/2027 | | | | | | | 20 | **20** |

**Cumulatividade:** Sim

**Fonte:** Diretoria de Auditoria, Controle e Gestão

**Marcação:**

**Criança e Adolescente**

**Entrega:** Realização de ações para garantia dos direitos da mulher

**Descrição:** A Controladoria-Geral do Estado realiza diversas ações voltadas à garantia dos direitos das mulheres, desde campanhas de combate ao assédio, canal de ouvidoria específico para servidoras estaduais, bem como ações descentralizadas do CGE Itinerante em locais específicos para atendimento de mulheres.

**METAS FÍSICAS DAS ENTREGAS ATÉ 2027**

| Título | Unidade de Medida | Ano | Região Intermediária | | | | | | Estado | Total |
|---|---|---|---|---|---|---|---|---|---|---|
| | | | RGInt 01 Curitiba | RGInt 02 Guarapuava | RGInt 03 Cascavel | RGInt 04 Maringá | RGInt 05 Londrina | RGInt 06 Ponta Grossa | | |
| Realização de ações para garantia dos direitos da mulher | ação realizada | 2024 | | | | | | | 5 | **5** |
| | | 2025 | | | | | | | 5 | **5** |
| | | 2026 | | | | | | | 5 | **5** |
| | | 2027 | | | | | | | 5 | **5** |
| | | 2024/2027 | | | | | | | 20 | **20** |

**Cumulatividade:** Sim

**Fonte:** Diretoria de Auditoria, Controle e Gestão

**Marcação:**
**Mulher**

**Entrega:** Realização de auditorias pela Controladoria Geral do Estado

**Descrição:** Realização de auditorias em órgãos/entidades, em recursos de financiamentos ou convênios e até contratos/processos, de acordo com o previsto em planos de trabalho. Para cada trabalho a ser desenvolvido por auditorias é realizado estudo prévio para definição de escopo e abrangência.

**METAS FÍSICAS DAS ENTREGAS ATÉ 2027**

| Título | Unidade de Medida | Ano | Região Intermediária | | | | | | Estado | Total |
|---|---|---|---|---|---|---|---|---|---|---|
| | | | RGInt 01 Curitiba | RGInt 02 Guarapuava | RGInt 03 Cascavel | RGInt 04 Maringá | RGInt 05 Londrina | RGInt 06 Ponta Grossa | | |
| Realização de auditorias pela Controladoria Geral do Estado | auditoria realizada | 2024 | | | | | | | 3 | **3** |
| | | 2025 | | | | | | | 3 | **3** |
| | | 2026 | | | | | | | 3 | **3** |
| | | 2027 | | | | | | | 3 | **3** |
| | | 2024/2027 | | | | | | | 12 | **12** |

**Cumulatividade:** Sim

**Fonte:** Diretoria-Geral da Controladoria-Geral do Estado

**Marcação:**

**Indicadores do Ranking de Competitividade dos Estados**

Eficiência da Máquina Pública - Qualidade da Informação Contábil e Fiscal

## AÇÃO ORÇAMENTÁRIA: 8365 - Gestão da Controladoria Geral do Estado CGE

### ÓRGÃO: Controladoria-Geral do Estado - CGE

### UNIDADE ORÇAMENTÁRIA: Diretoria Geral - DG

**Finalidade:**

Realizar a manutenção da estrutura administrativa da Unidade para o bom funcionamento de suas atividades. Efetuar a gestão de recursos humanos, das despesas com manutenção mínima (luz, água, energia, informática e telecomunicações), dos serviços de terceiros, e das demais despesas necessárias ao seu funcionamento.

| Recursos | Valor 2024 (R$ 1,00) | Valor 2025-2027 (R$ 1,00) |
|---|---|---|
| Total Orçamentário | 17.590.961 | 58.879.243 |
| **Valor Global** | **76.470.204** | |

## AÇÃO ORÇAMENTÁRIA: 8366 - Fundo de Combate à Corrupção FUNCOR

### ÓRGÃO: Controladoria-Geral do Estado - CGE

### UNIDADE ORÇAMENTÁRIA: Fundo Estadual de Combate à Corrupção - FUNCOR

**Finalidade:**

Cumprir a política institucional da CGE/PR, destinado a financiar ações e programas para prevenir, fiscalizar e reprimir a prática de ilícitos que causam prejuízo ao erário estadual ou que gerem enriquecimento ilícito de servidores públicos estaduais ou das pessoas jurídicas relacionadas no parágrafo único do art. 1º da Lei Federal nº 12.846 de 1º de agosto de 2013, bem como realizar campanhas educacionais de conscientização acerca dos efeitos deletérios da corrupção.

| Recursos | Valor 2024 (R$ 1,00) | Valor 2025-2027 (R$ 1,00) |
|---|---|---|
| Total Orçamentário | 7.360.000 | 24.634.880 |
| **Valor Global** | **31.994.880** | |

PLANO PLURIANUAL 2024 · 2027 PACTO PELO FUTURO

# 08 PROGRAMA

# Promoção da Segurança Jurídica e Eficiência na Defesa do Paraná

**EIXO:** 01 Eficiência Administrativa

**Diretrizes:**

Desenvolvimento de cultura institucional voltada para a gestão de resultados, eficiência da alocação de recursos públicos, sustentabilidade fiscal e a busca de melhoria para a tomada de decisões
Promoção da eficiência da ação do setor público e redução de entraves burocráticos, estimulando uma cultura de confiança institucional entre estado e cidadão
Fortalecimento da transparência, do controle social e do combate à corrupção
Integração dos processos de planejamento e alinhamento estratégico do governo com mecanismos de monitoramento e avaliação baseados em evidências

**PROGRAMA:** 08 Promoção da Segurança Jurídica e Eficiência na Defesa do Paraná — Tipo: Gestão, Manutenção e Serviços ao Estado

**ÓRGÃOS RESPONSÁVEIS:**

Procuradoria-Geral do Estado - PGE

**Objetivos:**

Ampliar a eficiência na defesa do Estado em juízo, com a redução do tempo, dos custos e dos esforços despendidos para a solução de disputas judiciais.
Promover a segurança jurídica nas relações entre o Estado e a sociedade, minimizando os riscos da atuação da Administração Pública.
Incrementar a recuperação judicial e extrajudicial da dívida ativa do Estado.

**Indicadores**

| Nome | Fonte de Apuração | Referência | | Unidade de Medida | Polaridade | Periodicidade de Apuração | Índices Esperados | | | |
|---|---|---|---|---|---|---|---|---|---|---|
| | | Índice | Data | | | | 2024 | 2025 | 2026 | 2027 |
| Economicidade da atuação da Procuradoria Geral do Estado - PGE | Sistema de Informações Processuais - SIPRO e Sistema de Gestão das Requisições de Pequeno Valor - PRPV | 17,49 | 01/01/2023 | percentual | Menor Melhor | Anual | 22,00 | 21,00 | 20,00 | 19,00 |

| Nome | Fonte de Apuração | Referência | | Unidade de Medida | Polaridade | Periodicidade de Apuração | Índices Esperados | | | |
|---|---|---|---|---|---|---|---|---|---|---|
| | | Índice | Data | | | | 2024 | 2025 | 2026 | 2027 |
| Proporção de atos impugnados em relação aos atos consultivos realizados | Sistema de Gestão de Materiais e Serviços - GMS; Sistema de Informações Processuais - SIPRO, Sistemas de Registro da Procuradoria Consultiva de Recursos Humanos e BI Processos da PGE | 6,60 | 29/06/2023 | percentual | Menor Melhor | Anual | 7,00 | 6,80 | 6,60 | 6,40 |

| Nome | Fonte de Apuração | Referência | | Unidade de Medida | Polaridade | Periodicidade de Apuração | Índices Esperados | | | |
|---|---|---|---|---|---|---|---|---|---|---|
| | | Índice | Data | | | | 2024 | 2025 | 2026 | 2027 |
| Proporção de êxito da cobrança de Dívida Ativa | Sistema de Protesto e Ajuizamento da Dívida Ativa - PROAJU | 18,37 | 28/06/2023 | percentual | Maior Melhor | Anual | 11,00 | 12,00 | 13,00 | 14,00 |

**Marcação:**

**Indicadores do Ranking de Competitividade dos Estados**

Solidez Fiscal - Dependência Fiscal

| Nome | Fonte de Apuração | Referência | | Unidade de Medida | Polaridade | Periodicidade de Apuração | Índices Esperados | | | |
|---|---|---|---|---|---|---|---|---|---|---|
| | | Índice | Data | | | | 2024 | 2025 | 2026 | 2027 |
| Variação anual estimada do Valor Anual Recuperado pela Procuradoria Geral do Estado - PGE da Dívida Ativa Estadual | Sistemas de controle da dívida ativa estadual da Secretaria de Estado da Fazenda | 2,27 | 31/12/2022 | percentual | Maior Melhor | Anual | 2,47 | 2,67 | 2,87 | 3,07 |

| Recursos | Valor 2024 (R$ 1,00) | Valor 2025-2027 (R$ 1,00) |
|---|---|---|
| Orçamento Fiscal e Próprio da Administração Indireta | 275.398.704 | 921.795.403 |
| Tesouro | 275.398.704 | 921.795.403 |
| Outras Fontes | 0 | 0 |
| **Valor Global** | **1.197.194.107** | |

## AÇÃO ORÇAMENTÁRIA: 8028 - Representação Judicial e Extrajudicial e Consultoria Jurídica

## ÓRGÃO: Procuradoria-Geral do Estado - PGE

## UNIDADE ORÇAMENTÁRIA: Procuradoria-Geral do Estado - PGE

**Finalidade:**

Representar Judicial, Extrajudicial e Consultoria Jurídica do Estado, defesa do patrimônio público, cobrança de dívida ativa e incremento da arrecadação, prevenção de consolidação de passivo judicial e dar segurança jurídica à implementação de políticas públicas. Assumir os serviços jurídicos das autarquias e expandir a atuação da PGE nos órgãos da Administração Direta, aprimorando a consultoria jurídica existente. Promover a excelência na atuação jurídica. Promover a redução de litigiosidade mediante prevenção e acordo. Contratar pessoal (Agente de Execução, Agente Profissional entre outros) que se fizerem necessários para atender as demandas da PGE. Ampliar o quadro de Procuradores. Reestruturar financeiramente a carreira de Procurador do Estado. Processamento e pagamento de honorários decorrentes de advocacia dativa, na forma do artigo 12 da Lei n.º 18.664/2015. Atender ao SAS - Sistema de Assistência à Saúde e Perícia Médica dos Servidores lotados na PGE. Celebrar Convênios, Termos de Cooperação Técnica e congêneres com a finalidade de gestão e aprimoramento para o cumprimento das atividades da PGE. Capacitar Procuradores, Advogados e Servidores da PGE. Efetuar a gestão das despesas com manutenção, de custeio, de capital e demais despesas necessárias ao funcionamento do Órgão.

| Recursos | Valor 2024 (R$ 1,00) | Valor 2025-2027 (R$ 1,00) |
|---|---|---|
| Total Orçamentário | 254.312.199 | 851.216.119 |
| **Valor Global** | **1.105.528.318** | |

**Entrega:** Consultoria jurídica e representação judicial das entidades da Administração Indireta do Poder Executivo assumidas formalmente

**Descrição:** Assunção da consultoria jurídica e representação judicial (serviços jurídicos) das autarquias pela Procuradoria Geral do Estado - PGE.

**METAS FÍSICAS DAS ENTREGAS ATÉ 2027**

| Título | Unidade de Medida | Ano | Região Intermediária | | | | | | Estado | Total |
|---|---|---|---|---|---|---|---|---|---|---|
| | | | RGInt 01 Curitiba | RGInt 02 Guarapuava | RGInt 03 Cascavel | RGInt 04 Maringá | RGInt 05 Londrina | RGInt 06 Ponta Grossa | | |
| Consultoria jurídica e representação judicial das entidades da Administração Indireta do Poder Executivo assumidas formalmente | entidade representada | 2024 | | | | | | | 12 | **12** |
| | | 2025 | | | | | | | 13 | **13** |
| | | 2026 | | | | | | | 13 | **13** |
| | | 2027 | | | | | | | 14 | **14** |
| | | 2024/2027 | | | | | | | 14 | **14** |

**Cumulatividade:** Não

**Fonte:** Leis e Decretos, disponíveis no site da Casa Civil

**Entrega:** Padronização de instrumentos para garantir segurança e celeridade nas análises jurídicas

**Descrição:** A Procuradoria geral do Estado - PGE utiliza instrumentos padronizados como Orientações Administrativas, minutas padronizadas, pareceres, cadernos e súmulas para uniformizar a orientação jurídica da Administração Pública para dar celeridade e segurança nas contratações públicas.

| METAS FÍSICAS DAS ENTREGAS ATÉ 2027 | | | | | | | | | | |
|---|---|---|---|---|---|---|---|---|---|---|
| Título | Unidade de Medida | Ano | Região Intermediária | | | | | | Estado | Total |
| | | | RGInt 01 Curitiba | RGInt 02 Guarapuava | RGInt 03 Cascavel | RGInt 04 Maringá | RGInt 05 Londrina | RGInt 06 Ponta Grossa | | |
| Padronização de instrumentos para garantir segurança e celeridade nas análises jurídicas | instrumento padronizado | 2024 | | | | | | | 558 | **558** |
| | | 2025 | | | | | | | 560 | **560** |
| | | 2026 | | | | | | | 562 | **562** |
| | | 2027 | | | | | | | 563 | **563** |
| | | 2024/2027 | | | | | | | 563 | **563** |
| **Cumulatividade:** Não | | | | | | | | | | |
| **Fonte:** Coordenadoria do Consultivo (CCON) | | | | | | | | | | |

**Entrega:** Processos Judiciais atendidos pela PGE

**Descrição:** Processos judiciais novos em que ocorre a citação ou intimação inicial da PGE para atuar como representante judicial do Estado, autarquias e fundações.

| METAS FÍSICAS DAS ENTREGAS ATÉ 2027 | | | | | | | | | | |
|---|---|---|---|---|---|---|---|---|---|---|
| Título | Unidade de Medida | Ano | Região Intermediária | | | | | | Estado | Total |
| | | | RGInt 01 Curitiba | RGInt 02 Guarapuava | RGInt 03 Cascavel | RGInt 04 Maringá | RGInt 05 Londrina | RGInt 06 Ponta Grossa | | |
| Processos Judiciais atendidos pela PGE | processo atendido | 2024 | | | | | | | 95.000 | **95.000** |
| | | 2025 | | | | | | | 194.750 | **194.750** |
| | | 2026 | | | | | | | 299.488 | **299.488** |
| | | 2027 | | | | | | | 409.462 | **409.462** |
| | | 2024/2027 | | | | | | | 409.462 | **409.462** |
| **Cumulatividade:** Não | | | | | | | | | | |
| **Fonte:** Sistema SIPRO | | | | | | | | | | |

**AÇÃO ORÇAMENTÁRIA:** 8029 - Gestão do Fundo Especial da PGE

**ÓRGÃO:** Procuradoria-Geral do Estado - PGE

**UNIDADE ORÇAMENTÁRIA:** Fundo Especial da Procuradoria Geral do Estado do Paraná - FEPGE/PR

**Finalidade:**

Proporcionar meios e desenvolver ações para incrementar as atividades da Procuradoria Geral do Estado (PGE). Fomentar a implementação da política institucional nas áreas especializadas em todas as instâncias. Incentivar a capacitação mediante a realização e promoção de eventos, cursos, congressos, especializações, dentre outros. Ressarcir despesas com saúde realizadas por Procuradores do Estado. Reequipar a Procuradoria. Contratar empresa de gestão documental e/ou arquivística. Comprar e/ou desenvolver sistemas de informática modernos. Contratar fábrica de software para desenvolvimento do sistema de gestão processual, módulos fiscais e outros sistemas de apoio à atuação da PGE. Contratar consultoria para aconselhamento estratégico de TI e de empresa de mineração de dados. Celebrar Convênios, Termos de Cooperação Técnica e congêneres com a finalidade de gestão e aprimoramento para o cumprimento das atividades da PGE. Contratar empresa/banca especializada para realização de concurso público para a PGE. Capacitar e motivar procuradores e servidores da PGE. Modernizar/reformar os prédios da PGE. Implantar rede lógica nos prédios. Adquirir livros e periódicos. Adquirir equipamentos de informática. Adquirir sedes próprias. Adquirir mobiliário. Adquirir e/ou locar veículos. Manter a estrutura administrativa do Órgão para o bom funcionamento de suas atividades. Efetuar a gestão das despesas com manutenção mínima (água, telefonia, energia elétrica, informática e telecomunicações), dos serviços de terceiros, das aquisições, e das demais despesas necessárias ao funcionamento da PGE, exceto despesas com Pessoal e Encargos Sociais. Ampliar e fomentar o aprimoramento das atividades de estágio na Procuradoria.

| Recursos | Valor 2024 (R$ 1,00) | Valor 2025-2027 (R$ 1,00) |
|---|---|---|
| Total Orçamentário | 21.086.505 | 70.579.284 |
| **Valor Global** | **91.665.789** | |

PLANO PLURIANUAL 2024 · 2027 PACTO PELO FUTURO

# 09 PROGRAMA

# Paraná Mais Inovação

**EIXO:** 01 Eficiência Administrativa

**Diretrizes:**

Desenvolvimento de cultura institucional voltada para a gestão de resultados, eficiência da alocação de recursos públicos, sustentabilidade fiscal e a busca de melhoria para a tomada de decisões
Promoção da eficiência da ação do setor público e redução de entraves burocráticos, estimulando uma cultura de confiança institucional entre estado e cidadão
Fortalecimento da transparência, do controle social e do combate à corrupção
Integração dos processos de planejamento e alinhamento estratégico do governo com mecanismos de monitoramento e avaliação baseados em evidências

**PROGRAMA:** 09 Paraná Mais Inovação — Tipo: Finalístico

**ÓRGÃOS RESPONSÁVEIS:**

Secretaria de Estado da Inovação, Modernização e Transformação Digital - SEI

**Objetivos:**

Consolidar a cultura de inovação no Estado.
Ampliar digitalização da prestação de serviços estaduais.

**Indicadores**

| Nome | Fonte de Apuração | Referência | | Unidade de Medida | Polaridade | Periodicidade de Apuração | Índices Esperados | | | |
|---|---|---|---|---|---|---|---|---|---|---|
| | | Índice | Data | | | | 2024 | 2025 | 2026 | 2027 |
| Posição do Paraná no Índice ABEP-TIC Dimensão da Oferta de Serviços Públicos Digitais | Associação Brasileira de Entidades Estaduais e Públicas de Tecnologia da Informação e Comunicação - | 4,00 | 31/12/2022 | posição | Menor Melhor | Anual | 4,00 | 4,00 | 3,00 | 2,00 |

**Marcação:**

**Indicadores do Ranking de Competitividade dos Estados**

Eficiência da Máquina Pública - Oferta de Serviços Públicos Digitais

| Nome | Fonte de Apuração | Referência | | Unidade de Medida | Polaridade | Periodicidade de Apuração | Índices Esperados | | | |
|---|---|---|---|---|---|---|---|---|---|---|
| | | Índice | Data | | | | 2024 | 2025 | 2026 | 2027 |
| Posição do Paraná no Índice FIEC de Inovação dos Estados | Federação das Indústrias do Estado do Ceará - FIEC | 5,00 | 01/12/2022 | posição | Menor Melhor | Anual | 4,00 | 4,00 | 3,00 | 2,00 |

| Recursos | Valor 2024 (R$ 1,00) | Valor 2025-2027 (R$ 1,00) |
|---|---|---|
| Orçamento Fiscal e Próprio da Administração Indireta | 38.164.547 | 127.741.721 |
| Tesouro | 8.164.547 | 27.327.805 |
| Outras Fontes | 30.000.000 | 100.413.916 |
| **Valor Global** | **165.906.268** | |

**AÇÃO ORÇAMENTÁRIA: 7161 - Inova Paraná - Paraná Eficiente**

**ÓRGÃO: Secretaria de Estado da Inovação, Modernização e Transformação Digital - SEI**

**UNIDADE ORÇAMENTÁRIA: Gabinete do Secretário - GS**

**Finalidade:**

Elaborar mapeamento e identificação dos serviços do Estado, com desenvolvimento de diagnóstico e análise de prioridades. Elaborar planos estratégicos tecnológicos do Estado. Fazer a digitalização dos serviços.

| Recursos | Valor 2024 (R$ 1,00) | Valor 2025-2027 (R$ 1,00) |
|---|---|---|
| Total Orçamentário | 1.000 | 3.348 |
| **Valor Global** | **4.348** | |

**Entrega:** Digitalização de serviços públicos

**Descrição:** Oferecer serviços de forma remota tornando desnecessário o deslocamento presencial do cidadão até o órgão responsável pelo referido serviço.

**METAS FÍSICAS DAS ENTREGAS ATÉ 2027**

| Título | Unidade de Medida | Ano | Região Intermediária | | | | | | Estado | Total |
|---|---|---|---|---|---|---|---|---|---|---|
| | | | RGInt 01 Curitiba | RGInt 02 Guarapuava | RGInt 03 Cascavel | RGInt 04 Maringá | RGInt 05 Londrina | RGInt 06 Ponta Grossa | | |
| Digitalização de serviços públicos | serviço digitalizado | 2024 | | | | | | | 0 | **0** |
| | | 2025 | | | | | | | 139 | **139** |
| | | 2026 | | | | | | | 139 | **139** |
| | | 2027 | | | | | | | 139 | **139** |
| | | 2024/2027 | | | | | | | 417 | **417** |

**Cumulatividade:** Sim

**Fonte:** Coordenação de Desburocratização de Serviços

**Marcação:**

**Plano de Governo**

Governo em Plataforma e Centrado no Cidadão

**Indicadores do Ranking de Competitividade dos Estados**

Eficiência da Máquina Pública - Oferta de Serviços Públicos Digitais

## AÇÃO ORÇAMENTÁRIA: 7506 - Integralização de capital na CELEPAR

### ÓRGÃO: Secretaria de Estado da Inovação, Modernização e Transformação Digital - SEI

### UNIDADE ORÇAMENTÁRIA: Gabinete do Secretário - GS

**Finalidade:**

Integralizar capital na CELEPAR.

| Recursos | Valor 2024 (R$ 1,00) | Valor 2025-2027 (R$ 1,00) |
|---|---|---|
| Total Orçamentário | 50.000 | 167.357 |
| **Valor Global** | **217.357** | |

## AÇÃO ORÇAMENTÁRIA: 8034 - Apoio às Ações e Participações dos Fundos FIME e FCR

### ÓRGÃO: Secretaria de Estado da Inovação, Modernização e Transformação Digital - SEI

### UNIDADE ORÇAMENTÁRIA: Gabinete do Secretário - GS

**Finalidade:**

Aportar recursos nos Fundos FIME e FCR visando apoiar as ações voltadas à inovação em empresas do Estado do Paraná, através de subvenção econômica, linhas de financiamento e participação acionária.

| Recursos | Valor 2024 (R$ 1,00) | Valor 2025-2027 (R$ 1,00) |
|---|---|---|
| Total Orçamentário | 1.000 | 3.348 |
| **Valor Global** | **4.348** | |

## AÇÃO ORÇAMENTÁRIA: 8222 - Gestão Administrativa SEI

### ÓRGÃO: Secretaria de Estado da Inovação, Modernização e Transformação Digital - SEI

### UNIDADE ORÇAMENTÁRIA: Diretoria Geral - DG

**Finalidade:**

Manter a funcionalidade da Secretaria de Estado da Inovação, Modernização e Transformação Digital - SEI, efetuar a gestão de recursos humanos, das despesas com manutenção mínima (luz, água, energia, informática e telecomunicações), dos serviços de terceiros, e das demais despesas necessárias ao funcionamento da Unidade. Promover ações de coordenação, visando a integração dos recursos humanos, materiais, financeiros, técnicos e institucionais, expandindo e modernizando a operacionalidade dos serviços.

| Recursos | Valor 2024 (R$ 1,00) | Valor 2025-2027 (R$ 1,00) |
|---|---|---|
| Total Orçamentário | 7.832.547 | 26.216.556 |
| **Valor Global** | **34.049.103** | |

## AÇÃO ORÇAMENTÁRIA: 8629 - Apoio às Ações de Tecnologia, Pesquisa e Inovação

### ÓRGÃO: Secretaria de Estado da Inovação, Modernização e Transformação Digital - SEI

### UNIDADE ORÇAMENTÁRIA: Gabinete do Secretário - GS

**Finalidade:**

Fomentar a inovação em todas as suas dimensões, estabelecendo parcerias estratégicas, implementando políticas, programas e projetos que estimulem a pesquisa, a formação de capital humano em inovação e empreendedorismo tecnológico, bem como de um ecossistema dinâmico de inovação, com o objetivo de impulsionar o desenvolvimento socioeconômico, fortalecer a competitividade das empresas e melhorar a qualidade de vida da população paranaense.

| Recursos | Valor 2024 (R$ 1,00) | Valor 2025-2027 (R$ 1,00) |
|---|---|---|
| Total Orçamentário | 330.000 | 1.104.553 |
| **Valor Global** | **1.434.553** | |

**Entrega:** Agências regionais de inovação para desenvolvimento do ecossistema de inovação

**Descrição:** Agências de Inovação que são polos promotores de inovação como forma de aproximar o cidadão de novas tecnologias e metodologias de educação empreendedora, inclusão digital, formação de lideranças locais, para gerar desenvolvimento econômico através da inovação bem como aproximar os empreendedores, setor público e instituições de ensino.

**METAS FÍSICAS DAS ENTREGAS ATÉ 2027**

| Título | Unidade de Medida | Ano | Região Intermediária | | | | | | Estado | Total |
|---|---|---|---|---|---|---|---|---|---|---|
| | | | RGInt 01 Curitiba | RGInt 02 Guarapuava | RGInt 03 Cascavel | RGInt 04 Maringá | RGInt 05 Londrina | RGInt 06 Ponta Grossa | | |
| Agências regionais de inovação para desenvolvimento do ecossistema de inovação | agência regional implantada | 2024 | 0 | 0 | 3 | 1 | 1 | 1 | | **6** |
| | | 2025 | 0 | 1 | 0 | 1 | 0 | 0 | | **2** |
| | | 2026 | 1 | 0 | 0 | 0 | 0 | 0 | | **1** |
| | | 2027 | 0 | 0 | 0 | 0 | 1 | 0 | | **1** |
| | | 2024/2027 | 1 | 1 | 3 | 2 | 2 | 1 | | **10** |

**Cumulatividade:** Sim

**Fonte:** Coordenação de Política Estadual

**Marcação:**

**Plano de Governo**

Governo em Plataforma e Centrado no Cidadão

**Indicadores do Ranking de Competitividade dos Estados**

Inovação - Empreendimentos Inovadores

Inovação - Investimentos Públicos em P&D

**Entrega:** Empresas de tecnologia contempladas com serviço de internacionalização

**Descrição:** Entregar serviços de internacionalização para empresas paranaenses de tecnologia, em que se capacitam as empresas para estarem aptas a vender seus produtos no exterior.

**METAS FÍSICAS DAS ENTREGAS ATÉ 2027**

| Título | Unidade de Medida | Ano | Região Intermediária | | | | | | Estado | Total |
|---|---|---|---|---|---|---|---|---|---|---|
| | | | RGInt 01 Curitiba | RGInt 02 Guarapuava | RGInt 03 Cascavel | RGInt 04 Maringá | RGInt 05 Londrina | RGInt 06 Ponta Grossa | | |
| Empresas de tecnologia contempladas com serviço de internacionalização | empresa internacionalizada | 2024 | | | | | | | 15 | **15** |
| | | 2025 | | | | | | | 15 | **15** |
| | | 2026 | | | | | | | 15 | **15** |
| | | 2027 | | | | | | | 15 | **15** |
| | | 2024/2027 | | | | | | | 60 | **60** |

**Cumulatividade:** Sim

**Fonte:** Coordenação de Relações Institucionais.

**Marcação:**

**Plano de Governo**

Governo em Plataforma e Centrado no Cidadão

**Indicadores do Ranking de Competitividade dos Estados**

Inovação - Empreendimentos Inovadores

**Entrega:** Publicação de Revistas de Inovação

**Descrição:** São revistas publicadas com conteúdo do acompanhamento dos índices de desempenho de inovação, bem como notícias estaduais ligadas ao tema da inovação.

**METAS FÍSICAS DAS ENTREGAS ATÉ 2027**

| Título | Unidade de Medida | Ano | Região Intermediária | | | | | | Estado | Total |
|---|---|---|---|---|---|---|---|---|---|---|
| | | | RGInt 01 Curitiba | RGInt 02 Guarapuava | RGInt 03 Cascavel | RGInt 04 Maringá | RGInt 05 Londrina | RGInt 06 Ponta Grossa | | |
| Publicação de Revistas de Inovação | revista publicada | 2024 | | | | | | | 2 | **2** |
| | | 2025 | | | | | | | 2 | **2** |
| | | 2026 | | | | | | | 2 | **2** |
| | | 2027 | | | | | | | 2 | **2** |
| | | 2024/2027 | | | | | | | 2 | **2** |

**Cumulatividade:** Não

**Fonte:** Coordenação de Desburocratização de Serviços

**Marcação:**

**Indicadores do Ranking de Competitividade dos Estados**

Inovação - Pesquisa Científica

**Entrega:** Realização de eventos de soluções inovadoras para municípios

**Descrição:** Visam apresentar soluções inovadoras de transformação digital, portfólio de incentivos (leis federais e estaduais) para as cidades e empresas dos financiamentos disponibilizados para inovação e tecnologia. Espera-se capacitar gestores municipais, estimular o empreendedorismo e criar um ambiente propício para transformação digital, visando melhorar a qualidade de vida dos cidadãos e promover o desenvolvimento econômico e social estadual.

**METAS FÍSICAS DAS ENTREGAS ATÉ 2027**

| Título | Unidade de Medida | Ano | Região Intermediária | | | | | | Estado | Total |
|---|---|---|---|---|---|---|---|---|---|---|
| | | | RGInt 01 Curitiba | RGInt 02 Guarapuava | RGInt 03 Cascavel | RGInt 04 Maringá | RGInt 05 Londrina | RGInt 06 Ponta Grossa | | |
| Realização de eventos de soluções inovadoras para municípios | evento realizado | 2024 | 3 | | 2 | 1 | 1 | 1 | | **8** |
| | | 2025 | 3 | | 2 | 1 | 1 | 1 | | **8** |
| | | 2026 | 3 | | 2 | 1 | 1 | 1 | | **8** |
| | | 2027 | 3 | | 2 | 1 | 1 | 1 | | **8** |
| | | 2024/2027 | 3 | | 2 | 1 | 1 | 1 | | **8** |

**Cumulatividade:** Não

**Fonte:** Coordenação de Relações Institucionais

**Marcação:**

**Plano de Governo**

Governo em Plataforma e Centrado no Cidadão

**Indicadores do Ranking de Competitividade dos Estados**

Inovação - Empreendimentos Inovadores

## AÇÃO ORÇAMENTÁRIA: 8806 - Investimento em Tecnologia da Informação e Comunicação

## ÓRGÃO: Secretaria de Estado da Inovação, Modernização e Transformação Digital - SEI

## UNIDADE ORÇAMENTÁRIA: Companhia de Tecnologia da Informação e Comunicação do Paraná - CELEPAR

**Finalidade:**

Assegurar a estrutura dos serviços indispensáveis ao atendimento das necessidades de Tecnologia e Informação da Comunicação (TIC) do Governo do Paraná, assim como sua manutenção e evolução. Contribuir para a melhoria das informações estratégicas, controles gerenciais, agilização de processos e decisões governamentais. Acompanhar ações e resultados de Governo, visando orientar a proposição de soluções digitais que aprimorem a eficiência e a eficácia dos serviços do poder público. Promover a atualização e aumento de capacidade do Datacenter corporativo do Estado. Planejar, articular e participar de iniciativas de inovação e governo digital para o Estado do Paraná. Promover ações que propiciem a digitalização dos serviços ao cidadão. Dar suporte à implantação da Lei Geral de Proteção de Dados Pessoais no Governo do Estado do Paraná. Manter ambiente tecnológico que propicie cibersegurança ativa, protegendo os dados e serviços digitais prestados pela empresa.

| Recursos | Valor 2024 (R$ 1,00) | Valor 2025-2027 (R$ 1,00) |
|---|---|---|
| Total Orçamentário | 30.000.000 | 100.413.916 |
| **Valor Global** | **130.413.916** | |

**Entrega:** Implantação de infraestrutura tecnológica compatível com a necessidade de prestação de serviços digitais do governo estadual

**Descrição:** Implantação de infraestrutura de hardware e software e contratação de serviços e de treinamento que possibilitem a criação e evolução dos serviços digitais necessários ao governo do Estado e que ofereçam melhores serviços públicos aos cidadãos, utilizando-se das tecnologias adequadas.

**METAS FÍSICAS DAS ENTREGAS ATÉ 2027**

| Título | Unidade de Medida | Ano | Região Intermediária | | | | | | Estado | Total |
|---|---|---|---|---|---|---|---|---|---|---|
| | | | RGInt 01 Curitiba | RGInt 02 Guarapuava | RGInt 03 Cascavel | RGInt 04 Maringá | RGInt 05 Londrina | RGInt 06 Ponta Grossa | | |
| Implantação de infraestrutura tecnológica compatível com a necessidade de prestação de serviços digitais do governo estadual | infraestrutura implantada | 2024 | | | | | | | 1 | **1** |
| | | 2025 | | | | | | | 1 | **1** |
| | | 2026 | | | | | | | 1 | **1** |
| | | 2027 | | | | | | | 1 | **1** |
| | | 2024/2027 | | | | | | | 4 | **4** |

**Cumulatividade:** Sim

**Fonte:** Gerência de Governança

**Marcação:**

**Plano de Governo**

Governo em Plataforma e Centrado no Cidadão

**Indicadores do Ranking de Competitividade dos Estados**

Eficiência da Máquina Pública - Oferta de Serviços Públicos Digitais

**Entrega:** Implantação de infraestrutura tecnológica para prover cibersegurança ativa para as soluções digitais utilizadas pelo governo estadual

**Descrição:** Implantação de infraestrutura de hardware e software e contratação de serviços e de treinamento que possibilitem dar suporte a todos os possíveis incidentes relacionados à segurança da informação, dando resiliência ao ambiente tecnológico do governo do Estado.

**METAS FÍSICAS DAS ENTREGAS ATÉ 2027**

| Título | Unidade de Medida | Ano | Região Intermediária | | | | | | Estado | Total |
|---|---|---|---|---|---|---|---|---|---|---|
| | | | RGInt 01 Curitiba | RGInt 02 Guarapuava | RGInt 03 Cascavel | RGInt 04 Maringá | RGInt 05 Londrina | RGInt 06 Ponta Grossa | | |
| Implantação de infraestrutura tecnológica para prover cibersegurança ativa para as soluções digitais utilizadas pelo governo estadual | infraestrutura implantada | 2024 | | | | | | | 1 | **1** |
| | | 2025 | | | | | | | 1 | **1** |
| | | 2026 | | | | | | | 1 | **1** |
| | | 2027 | | | | | | | 1 | **1** |
| | | 2024/2027 | | | | | | | 4 | **4** |

**Cumulatividade:** Sim

**Fonte:** Gerência de Governança

**Marcação:**

**Plano de Governo**

Governo em Plataforma e Centrado no Cidadão

**Indicadores do Ranking de Competitividade dos Estados**

Eficiência da Máquina Pública - Oferta de Serviços Públicos Digitais

PLANO PLURIANUAL 2024 · 2027 PACTO PELO FUTURO

# 10 PROGRAMA

# Pacto pelo futuro: Planejando o Paraná

**EIXO:** 01 Eficiência Administrativa

**Diretrizes:**

Desenvolvimento de cultura institucional voltada para a gestão de resultados, eficiência da alocação de recursos públicos, sustentabilidade fiscal e a busca de melhoria para a tomada de decisões
Promoção da eficiência da ação do setor público e redução de entraves burocráticos, estimulando uma cultura de confiança institucional entre estado e cidadão
Fortalecimento da transparência, do controle social e do combate à corrupção
Integração dos processos de planejamento e alinhamento estratégico do governo com mecanismos de monitoramento e avaliação baseados em evidências

**PROGRAMA:** 10 Pacto pelo futuro: Planejando o Paraná — Tipo: Gestão, Manutenção e Serviços ao Estado

**ÓRGÃOS RESPONSÁVEIS:**

Secretaria de Estado do Planejamento - SEPL

**Objetivos:**

Consolidar a estrutura do Sistema Estadual do Planejamento.
Aprimorar a performance e a eficiência das parcerias, concessões e operações de crédito dos projetos multissetoriais.
Consolidar a política de desenvolvimento territorial integrado no Paraná.
Subsidiar as políticas públicas estaduais com estudos, pesquisas e estatísticas sobre a economia e a sociedade paranaense.

**Indicadores**

| Nome | Fonte de Apuração | Referência | | Unidade de Medida | Polaridade | Periodicidade de Apuração | Índices Esperados | | | |
|---|---|---|---|---|---|---|---|---|---|---|
| | | Índice | Data | | | | 2024 | 2025 | 2026 | 2027 |
| Proporção de aderência ao Plano de Contratações Anual do Estado do Paraná - PCA-E | Sistema de Gestão de Materiais e Serviços - GMS; Portal da Transparência do Estado do Paraná; administrativos da CPC/SEPL | 0,00 | 30/05/2023 | percentual | Maior Melhor | Anual | 60,00 | 65,00 | 70,00 | 75,00 |

| Nome | Fonte de Apuração | Referência | | Unidade de Medida | Polaridade | Periodicidade de Apuração | Índices Esperados | | | |
|---|---|---|---|---|---|---|---|---|---|---|
| | | Índice | Data | | | | 2024 | 2025 | 2026 | 2027 |
| Proporção de cargos e funções de direção e chefia no Poder Executivo no total de cargos de provimento em comissão e funções de gestão pública | Sistema de Estrutura Organizacional do Estado do Paraná (e-ORG); Diário Oficial do estado do Paraná; Registros administrativos da CDO/SEPL | 30,76 | 01/01/2023 | percentual | Maior Melhor | Anual | 32,76 | 34,76 | 36,67 | 36,76 |

| Nome | Fonte de Apuração | Referência | | Unidade de Medida | Polaridade | Periodicidade de Apuração | Índices Esperados | | | |
|---|---|---|---|---|---|---|---|---|---|---|
| | | Índice | Data | | | | 2024 | 2025 | 2026 | 2027 |
| Proporção de desembolsos das operações de crédito multissetoriais | Sistema de Gerenciamento, Monitoramento e Acompanhamento de Programas e Projetos (SIGMAPP); Registros administrativos da CCR/SEPL | 0,00 | 30/05/2023 | percentual | Maior Melhor | Anual | 33,00 | 60,00 | 65,00 | 68,00 |

| Nome | Fonte de Apuração | Referência | | Unidade de Medida | Polaridade | Periodicidade de Apuração | Índices Esperados | | | |
|---|---|---|---|---|---|---|---|---|---|---|
| | | Índice | Data | | | | 2024 | 2025 | 2026 | 2027 |
| Proporção de entrega de projetos estruturados de execução das ações de desenvolvimento territorial | Registros administrativos da CPM/SEPL | 0,00 | 01/07/2023 | percentual | Maior Melhor | Anual | 25,00 | 50,00 | 75,00 | 100,00 |

| Nome | Fonte de Apuração | Referência | | Unidade de Medida | Polaridade | Periodicidade de Apuração | Índices Esperados | | | |
|---|---|---|---|---|---|---|---|---|---|---|
| | | Índice | Data | | | | 2024 | 2025 | 2026 | 2027 |
| Proporção de entregas de PPA do Poder Executivo com desempenho satisfatório | Sistema de Gestão, Avaliação e Monitoramento Estadual - SIGAME | 47,42 | 30/05/2023 | percentual | Maior Melhor | Anual | 48,00 | 52,00 | 56,00 | 60,00 |

| Nome | Fonte de Apuração | Referência | | Unidade de Medida | Polaridade | Periodicidade de Apuração | Índices Esperados | | | |
|---|---|---|---|---|---|---|---|---|---|---|
| | | Índice | Data | | | | 2024 | 2025 | 2026 | 2027 |
| Proporção de execução das ações do Planejamento Estratégico do IPARDES | Registros administrativos da Diretoria Administrativo-Financeira do IPARDES | 17,40 | 12/06/2023 | percentual | Maior Melhor | Anual | 38,10 | 48,40 | 58,70 | 69,00 |

| Nome | Fonte de Apuração | Referência | | Unidade de Medida | Polaridade | Periodicidade de Apuração | Índices Esperados | | | |
|---|---|---|---|---|---|---|---|---|---|---|
| | | Índice | Data | | | | 2024 | 2025 | 2026 | 2027 |
| Proporção de execução do Plano de Contratações Anual do Estado do Paraná - PCA-E | Sistema de Gestão de Materiais e Serviços - GMS; Portal da Transparência do Estado do Paraná; Registros administrativos da CPC/SEPL | 0,00 | 30/05/2023 | percentual | Maior Melhor | Anual | 50,00 | 55,00 | 60,00 | 65,00 |

| Recursos | Valor 2024 (R$ 1,00) | Valor 2025-2027 (R$ 1,00) |
|---|---|---|
| Orçamento Fiscal e Próprio da Administração Indireta | 55.639.220 | 186.231.731 |
| Tesouro | 55.633.281 | 186.211.852 |
| Outras Fontes | 5.939 | 19.879 |
| **Valor Global** | **241.870.951** | |

## AÇÃO ORÇAMENTÁRIA: 7013 - Assistência Técnica Paraná Eficiente

### ÓRGÃO: Secretaria de Estado do Planejamento - SEPL

### UNIDADE ORÇAMENTÁRIA: Gabinete do Secretário - GS - SEPL

**Finalidade:**

Apoiar atividades de assistência técnica do Projeto Paraná Eficiente, financiado pelo Banco Mundial, tais como fortalecimento institucional, desenvolvimento de ferramentas de inteligência artificial, trabalhos analíticos e estudos conceituais que podem fornecer subsídios para melhorias regulatórias e políticas.

| Recursos | Valor 2024 (R$ 1,00) | Valor 2025-2027 (R$ 1,00) |
|---|---|---|
| Total Orçamentário | 12.400.696 | 41.506.748 |
| **Valor Global** | **53.907.444** | |

**Entrega:** Comunicação para divulgação do Projeto Paraná Eficiente

**Descrição:** Produção e publicização de relatórios para comunicação das ações do Projeto Paraná Eficiente, que tem por objetivo mitigar os impactos da COVID-19 na saúde e melhorar a eficiência e eficácia da prestação de serviços de saúde, gestão ambiental e administração pública por meio de reformas na gestão e do uso da tecnologia da informação.

**METAS FÍSICAS DAS ENTREGAS ATÉ 2027**

| Título | Unidade de Medida | Ano | Região Intermediária | | | | | | Estado | Total |
|---|---|---|---|---|---|---|---|---|---|---|
| | | | RGInt 01 Curitiba | RGInt 02 Guarapuava | RGInt 03 Cascavel | RGInt 04 Maringá | RGInt 05 Londrina | RGInt 06 Ponta Grossa | | |
| Comunicação para divulgação do Projeto Paraná Eficiente | relatório publicado | 2024 | | | | | | | 2 | **2** |
| | | 2025 | | | | | | | 3 | **3** |
| | | 2026 | | | | | | | 3 | **3** |
| | | 2027 | | | | | | | 3 | **3** |
| | | 2024/2027 | | | | | | | 11 | **11** |

**Cumulatividade:** Sim

**Fonte:** Coordenação de Captação de Recursos - CCR

**Marcação:**

**Indicadores do Ranking de Competitividade dos Estados**

Eficiência da Máquina Pública - Índice de Transparência

**Entrega:** Estruturação das Governanças Regionais do Programa Paraná Produtivo

**Descrição:** Estruturar e implementar metodologia que permita a criação e a organização de estruturas de Governança Territorial, responsáveis pelo planejamento do desenvolvimento regional integrado do território do Paraná.

**METAS FÍSICAS DAS ENTREGAS ATÉ 2027**

| Título | Unidade de Medida | Ano | Região Intermediária | | | | | | Estado | Total |
|---|---|---|---|---|---|---|---|---|---|---|
| | | | RGInt 01 Curitiba | RGInt 02 Guarapuava | RGInt 03 Cascavel | RGInt 04 Maringá | RGInt 05 Londrina | RGInt 06 Ponta Grossa | | |
| Estruturação das Governanças Regionais do Programa Paraná Produtivo | governanças estruturada | 2024 | | | | | | | 1 | **1** |
| | | 2025 | | | | | | | 1 | **1** |
| | | 2026 | | | | | | | 1 | **1** |
| | | 2027 | | | | | | | 1 | **1** |
| | | 2024/2027 | | | | | | | 4 | **4** |

**Cumulatividade:** Sim

**Fonte:** Coordenação de Apoio ao Planejamento Municipal - CPM

**Marcação:**
**Paraná Produtivo**
**Plano de Governo**
Paraná Produtivo

**Entrega:** Metodologia de Gestão de Investimento Público (GIP)

**Descrição:** Desenvolvimento de metodologia para implementação de sistema para aprovação, acompanhamento e monitoramento de programas e projetos financiados por operações de crédito.

**METAS FÍSICAS DAS ENTREGAS ATÉ 2027**

| Título | Unidade de Medida | Ano | Região Intermediária | | | | | | Estado | Total |
|---|---|---|---|---|---|---|---|---|---|---|
| | | | RGInt 01 Curitiba | RGInt 02 Guarapuava | RGInt 03 Cascavel | RGInt 04 Maringá | RGInt 05 Londrina | RGInt 06 Ponta Grossa | | |
| Metodologia de Gestão de Investimento Público (GIP) | etapa concluída | 2024 | | | | | | | 1 | **1** |
| | | 2025 | | | | | | | 2 | **2** |
| | | 2026 | | | | | | | 1 | **1** |
| | | 2027 | | | | | | | 1 | **1** |
| | | 2024/2027 | | | | | | | 5 | **5** |

**Cumulatividade:** Sim

**Fonte:** Coordenação de Captação de Recursos - CCR

**Marcação:**
**Indicadores do Ranking de Competitividade dos Estados**
Eficiência da Máquina Pública - Custo do Executivo/PIB
Solidez Fiscal - Taxa de Investimentos

**Entrega:** Metodologias para o fortalecimento e eficiência institucional do Estado

**Descrição:** Os demais Órgãos participantes do Projeto Paraná Eficiente vão desenvolver também novas metodologias para fortalecer a eficiência institucional do Estado, visando: alternativas ao serviço de assistência à saúde do servidor; otimização do uso dos prédios administrativos estaduais; o estabelecimento de política de ingresso de servidores no curto, médio e longo prazo, a partir da identificação do número suficiente e adequado de profissionais de forma a propiciar aos órgãos a entrega de serviços públicos com rapidez e eficiência; congregar todas as informações e dados de sistemas desenvolvidos e em desenvolvimento num único ambiente digital, composto por business intelligence, inteligência artificial e engenharia do conhecimento; e o aperfeiçoamento do Modelo de auditoria interna buscando melhoria a Gestão Pública.

**METAS FÍSICAS DAS ENTREGAS ATÉ 2027**

| Título | Unidade de Medida | Ano | Região Intermediária | | | | | | Estado | Total |
|---|---|---|---|---|---|---|---|---|---|---|
| | | | RGInt 01 Curitiba | RGInt 02 Guarapuava | RGInt 03 Cascavel | RGInt 04 Maringá | RGInt 05 Londrina | RGInt 06 Ponta Grossa | | |
| Metodologias para o fortalecimento e eficiência institucional do Estado | metodologia entregue | 2024 | | | | | | | 1 | **1** |
| | | 2025 | | | | | | | 2 | **2** |
| | | 2026 | | | | | | | 1 | **1** |
| | | 2027 | | | | | | | 1 | **1** |
| | | 2024/2027 | | | | | | | 5 | **5** |

**Cumulatividade:** Sim

**Fonte:** Coordenação de Captação de Recursos - CCR

**Marcação:**

**Plano de Governo**

Modernização administrativa

**Indicadores do Ranking de Competitividade dos Estados**

Eficiência da Máquina Pública - Custo do Executivo/PIB

Solidez Fiscal - Taxa de Investimentos

**Entrega:** Plataforma de Gestão Territorial do Programa Paraná Produtivo implantada

**Descrição:** Plataforma online para registro, acompanhamento e divulgação de projetos apresentados e priorizados pelas governanças regionais para desenvolvimento do território Paranaense de forma integrada.

**METAS FÍSICAS DAS ENTREGAS ATÉ 2027**

| Título | Unidade de Medida | Ano | Região Intermediária | | | | | | Estado | Total |
|---|---|---|---|---|---|---|---|---|---|---|
| | | | RGInt 01 Curitiba | RGInt 02 Guarapuava | RGInt 03 Cascavel | RGInt 04 Maringá | RGInt 05 Londrina | RGInt 06 Ponta Grossa | | |
| Plataforma de Gestão Territorial do Programa Paraná Produtivo implantada | plataforma implantada | 2024 | | | | | | | 1 | **1** |
| | | 2025 | | | | | | | 0 | **0** |
| | | 2026 | | | | | | | 1 | **1** |
| | | 2027 | | | | | | | 1 | **1** |
| | | 2024/2027 | | | | | | | 3 | **3** |

**Cumulatividade:** Sim

**Fonte:** Coordenação de Apoio ao Planejamento Municipal - CPM

**Marcação:**

**Paraná Produtivo**

**Plano de Governo**

Paraná Produtivo

**Entrega:** Sistemas desenvolvidos para o fortalecimento e eficiência institucional do Estado

**Descrição:** Desenvolvimento de Sistemas visando:
a) pesquisa e análise de dados públicos com objetivo de identificar irregularidades em contratações públicas, pautando em critérios técnicos objetivos e automatizados de aferição;
b) plataforma para facilitar o planejamento público, pesquisa acadêmica e identificação de oportunidades de investimento privado e de mercado; e
c) apoiar, de forma permanente, a gestão de Recursos Humanos dentro de parâmetros que permitam oferecer diagnósticos de estabilidade entre a demanda por recursos humanos com a disponibilidade de pessoal, respeitados os seus requisitos, características e competências.

**METAS FÍSICAS DAS ENTREGAS ATÉ 2027**

| Título | Unidade de Medida | Ano | Região Intermediária | | | | | | Estado | Total |
|---|---|---|---|---|---|---|---|---|---|---|
| | | | RGInt 01 Curitiba | RGInt 02 Guarapuava | RGInt 03 Cascavel | RGInt 04 Maringá | RGInt 05 Londrina | RGInt 06 Ponta Grossa | | |
| Sistemas desenvolvidos para o fortalecimento e eficiência institucional do Estado | etapa concluída | 2024 | | | | | | | 1 | **1** |
| | | 2025 | | | | | | | 1 | **1** |
| | | 2026 | | | | | | | 1 | **1** |
| | | 2027 | | | | | | | 1 | **1** |
| | | 2024/2027 | | | | | | | 4 | **4** |

**Cumulatividade:** Sim

**Fonte:** Coordenação de Captação de Recursos - CCR

**Marcação:**

**Plano de Governo**

Modernização administrativa

**Indicadores do Ranking de Competitividade dos Estados**

Eficiência da Máquina Pública - Custo do Executivo/PIB

Eficiência da Máquina Pública - Índice de Transparência

## AÇÃO ORÇAMENTÁRIA: 8027 - Gestão de Planejamento Governamental

### ÓRGÃO: Secretaria de Estado do Planejamento - SEPL

### UNIDADE ORÇAMENTÁRIA: Diretoria Geral - DG - SEPL

**Finalidade:**

Promover o planejamento setorial integrado, buscando uma gestão eficiente, bem como a articulação e mobilização das áreas do Governo para promover o desenvolvimento econômico do Estado, por meio de: a) apoiar a elaboração de planos e programas globais, regionais, setoriais e multissetoriais, voltados ao desenvolvimento do Estado; b) apoiar a formulação de políticas de indução e de estímulo ao desenvolvimento produtivo integrado voltado à sustentabilidade econômica local e regional, empreendedorismo e inovação.

| Recursos | Valor 2024 (R$ 1,00) | Valor 2025-2027 (R$ 1,00) |
|---|---|---|
| Total Orçamentário | 891.551 | 2.984.138 |
| **Valor Global** | **3.875.689** | |

**Entrega:** Desenvolvimento de nova metodologia de monitoramento e avaliação de ações estaduais planejadas

**Descrição:** Em virtude da nova metodologia de elaboração do Plano Plurianual do Estado do Paraná, se faz necessário a atualização e melhorias no método de monitoramento de ações estaduais planejadas. A realização do monitoramento será feita por etapas.

**METAS FÍSICAS DAS ENTREGAS ATÉ 2027**

| Título | Unidade de Medida | Ano | Região Intermediária | | | | | | Estado | Total |
|---|---|---|---|---|---|---|---|---|---|---|
| | | | RGInt 01 Curitiba | RGInt 02 Guarapuava | RGInt 03 Cascavel | RGInt 04 Maringá | RGInt 05 Londrina | RGInt 06 Ponta Grossa | | |
| Desenvolvimento de nova metodologia de monitoramento e avaliação de ações estaduais planejadas | etapa concluída | 2024 | | | | | | | 3 | **3** |
| | | 2025 | | | | | | | 2 | **2** |
| | | 2026 | | | | | | | 0 | **0** |
| | | 2027 | | | | | | | 0 | **0** |
| | | 2024/2027 | | | | | | | 5 | **5** |

**Cumulatividade:** Sim

**Fonte:** Registros da Coordenação de Monitoramento e Avaliação - CMA

**Marcação:**

**Indicadores do Ranking de Competitividade dos Estados**

Eficiência da Máquina Pública - Qualidade da Informação Contábil e Fiscal

Solidez Fiscal - Taxa de Investimentos

**Entrega:** Elaboração do Plano de Contratações Anual do Estado (PCA-E)

**Descrição:** O Plano de Contratações Anual (PCA-E) é um importante instrumento de gestão, atuando como uma ferramenta de planejamento que tem por objetivo nortear e racionalizar as compras públicas, realizando o mapeamento através da unificação dos itens de interesse comum.

**METAS FÍSICAS DAS ENTREGAS ATÉ 2027**

| Título | Unidade de Medida | Ano | Região Intermediária | | | | | | Estado | Total |
|---|---|---|---|---|---|---|---|---|---|---|
| | | | RGInt 01 Curitiba | RGInt 02 Guarapuava | RGInt 03 Cascavel | RGInt 04 Maringá | RGInt 05 Londrina | RGInt 06 Ponta Grossa | | |
| Elaboração do Plano de Contratações Anual do Estado (PCA-E) | plano elaborado | 2024 | | | | | | | 1 | **1** |
| | | 2025 | | | | | | | 1 | **1** |
| | | 2026 | | | | | | | 1 | **1** |
| | | 2027 | | | | | | | 1 | **1** |
| | | 2024/2027 | | | | | | | 4 | **4** |

**Cumulatividade:** Sim

**Fonte:** Coordenação do Plano de Contratações Anual - CPC

**Marcação:**

**Indicadores do Ranking de Competitividade dos Estados**

Eficiência da Máquina Pública - Qualidade da Informação Contábil e Fiscal

Solidez Fiscal - Taxa de Investimentos

**Entrega:** Implementação de Módulo de Gestão de Contratos

**Descrição:** Desenvolvimento das funcionalidades do módulo de gestão de contratos do sistema SIGMA PP.

**METAS FÍSICAS DAS ENTREGAS ATÉ 2027**

| Título | Unidade de Medida | Ano | Região Intermediária | | | | | | Estado | Total |
|---|---|---|---|---|---|---|---|---|---|---|
| | | | RGInt 01 Curitiba | RGInt 02 Guarapuava | RGInt 03 Cascavel | RGInt 04 Maringá | RGInt 05 Londrina | RGInt 06 Ponta Grossa | | |
| Implementação de Módulo de Gestão de Contratos | etapa concluída | 2024 | | | | | | | 1 | **1** |
| | | 2025 | | | | | | | 0 | **0** |
| | | 2026 | | | | | | | 1 | **1** |
| | | 2027 | | | | | | | 1 | **1** |
| | | 2024/2027 | | | | | | | 3 | **3** |

**Cumulatividade:** Sim

**Fonte:** Coordenação de Captação de Recursos - CCR

**Marcação:**

**Indicadores do Ranking de Competitividade dos Estados**

Eficiência da Máquina Pública - Qualidade da Informação Contábil e Fiscal

Solidez Fiscal - Taxa de Investimentos

**Entrega:** Novo Sistema Integrado de Gestão, Monitoramento e Avaliação do Planejamento Estadual

**Descrição:** Criação e adaptação de um sistema informatizado, com etapas de elaboração, acompanhamento e relatórios de execução dos instrumentos de planejamento desenvolvido, incluindo documentação; idealizado para abordagem ampla de planejamento do PPA, mas também acompanhamento de indicadores estratégicos de interesse estadual, complementares.

**METAS FÍSICAS DAS ENTREGAS ATÉ 2027**

| Título | Unidade de Medida | Ano | Região Intermediária | | | | | | Estado | Total |
|---|---|---|---|---|---|---|---|---|---|---|
| | | | RGInt 01 Curitiba | RGInt 02 Guarapuava | RGInt 03 Cascavel | RGInt 04 Maringá | RGInt 05 Londrina | RGInt 06 Ponta Grossa | | |
| Novo Sistema Integrado de Gestão, Monitoramento e Avaliação do Planejamento Estadual | sistema implantado | 2024 | | | | | | | 0 | **0** |
| | | 2025 | | | | | | | 1 | **1** |
| | | 2026 | | | | | | | 0 | **0** |
| | | 2027 | | | | | | | 0 | **0** |
| | | 2024/2027 | | | | | | | 1 | **1** |

**Cumulatividade:** Não

**Fonte:** Registros da Coordenação de Monitoramento e Avaliação - CMA

**Entrega:** Órgãos da Administração Direta com mapeamento de processos multissetoriais realizados

**Descrição:** Realização de mapeamento de processos multissetoriais Órgãos da Administração Direta, compreendidos os processos abrangidos pelos sistemas estaduais nas áreas de planejamento, administração, recursos humanos, fazendária, controladoria-geral e comunicação.

**METAS FÍSICAS DAS ENTREGAS ATÉ 2027**

| Título | Unidade de Medida | Ano | Região Intermediária | | | | | | Estado | Total |
|---|---|---|---|---|---|---|---|---|---|---|
| | | | RGInt 01 Curitiba | RGInt 02 Guarapuava | RGInt 03 Cascavel | RGInt 04 Maringá | RGInt 05 Londrina | RGInt 06 Ponta Grossa | | |
| Órgãos da Administração Direta com mapeamento de processos multissetoriais realizados | mapeamento realizado | 2024 | | | | | | | 7 | **7** |
| | | 2025 | | | | | | | 9 | **9** |
| | | 2026 | | | | | | | 7 | **7** |
| | | 2027 | | | | | | | 7 | **7** |
| | | 2024/2027 | | | | | | | 30 | **30** |

**Cumulatividade:** Sim

**Fonte:** Coordenação de Gestão por Processos - CGP

**Marcação:**

**Plano de Governo**

Modernização administrativa

**Entrega:** Órgãos e entidades com estrutura organizacional regulamentada

**Descrição:** Regulamentos que aprovarão a estrutura organizacional de Órgãos (Secretarias de Estado e Órgãos com esse status) e Entidades Autárquicas, publicados em Diário Oficial, por meio de decreto, conforme organização administrativa básica do Poder Executivo Estadual instituída pela Lei nº 21.352, de 1º de janeiro de 2023.

**METAS FÍSICAS DAS ENTREGAS ATÉ 2027**

| Título | Unidade de Medida | Ano | Região Intermediária | | | | | | Estado | Total |
|---|---|---|---|---|---|---|---|---|---|---|
| | | | RGInt 01 Curitiba | RGInt 02 Guarapuava | RGInt 03 Cascavel | RGInt 04 Maringá | RGInt 05 Londrina | RGInt 06 Ponta Grossa | | |
| Órgãos e entidades com estrutura organizacional regulamentada | regulamento publicado | 2024 | | | | | | | 18 | **18** |
| | | 2025 | | | | | | | 10 | **10** |
| | | 2026 | | | | | | | 6 | **6** |
| | | 2027 | | | | | | | 3 | **3** |
| | | 2024/2027 | | | | | | | 37 | **37** |

**Cumulatividade:** Sim

**Fonte:** Coordenação de Desenvolvimento Organizacional - CDO

**Marcação:**

**Plano de Governo**

Modernização administrativa

**Entrega:** Projeto de Parceria de Centro de Convenções

**Descrição:** Estruturação de projeto de parceria a ser desenvolvido no âmbito do Programa de Parcerias do Paraná - PAR com foco na construção e gestão de centro de eventos multiuso.

**METAS FÍSICAS DAS ENTREGAS ATÉ 2027**

| Título | Unidade de Medida | Ano | Região Intermediária | | | | | | Estado | Total |
|---|---|---|---|---|---|---|---|---|---|---|
| | | | RGInt 01 Curitiba | RGInt 02 Guarapuava | RGInt 03 Cascavel | RGInt 04 Maringá | RGInt 05 Londrina | RGInt 06 Ponta Grossa | | |
| Projeto de Parceria de Centro de Convenções | etapa concluída | 2024 | | | | | | | 5 | **5** |
| | | 2025 | | | | | | | 3 | **3** |
| | | 2026 | | | | | | | 0 | **0** |
| | | 2027 | | | | | | | 0 | **0** |
| | | 2024/2027 | | | | | | | 8 | **8** |

**Cumulatividade:** Sim

**Fonte:** Unidade Gestora do Programa de Parcerias - UGPAR

**Marcação:**

**Indicadores do Ranking de Competitividade dos Estados**

Eficiência da Máquina Pública - Custo do Executivo/PIB

**Entrega:** Projeto de Parceria de Centros Administrativos

**Descrição:** Estruturação de projeto de parceria a ser desenvolvido no âmbito do Programa de Parcerias do Paraná - PAR com foco na construção ou requalificação de imóveis, incluindo a prestação de serviços de manutenção (facilities) para alocar órgãos/secretarias em regiões diversificadas do Estado.

**METAS FÍSICAS DAS ENTREGAS ATÉ 2027**

| Título | Unidade de Medida | Ano | Região Intermediária | | | | | | Estado | Total |
|---|---|---|---|---|---|---|---|---|---|---|
| | | | RGInt 01 Curitiba | RGInt 02 Guarapuava | RGInt 03 Cascavel | RGInt 04 Maringá | RGInt 05 Londrina | RGInt 06 Ponta Grossa | | |
| Projeto de Parceria de Centros Administrativos | etapa concluída | 2024 | | | | | | | 5 | **5** |
| | | 2025 | | | | | | | 3 | **3** |
| | | 2026 | | | | | | | 0 | **0** |
| | | 2027 | | | | | | | 0 | **0** |
| | | 2024/2027 | | | | | | | 8 | **8** |

**Cumulatividade:** Sim

**Fonte:** Unidade Gestora do Programa de Parcerias - UGPAR

**Entrega:** Projeto de Parceria de Prédios Históricos Culturais

**Descrição:** Estruturação de projeto de parceria a ser desenvolvido no âmbito do Programa de Parcerias do Paraná - PAR com foco na revitalização e conservação de edificações pertencentes ao patrimônio cultural do Estado.

**METAS FÍSICAS DAS ENTREGAS ATÉ 2027**

| Título | Unidade de Medida | Ano | Região Intermediária | | | | | | Estado | Total |
|---|---|---|---|---|---|---|---|---|---|---|
| | | | RGInt 01 Curitiba | RGInt 02 Guarapuava | RGInt 03 Cascavel | RGInt 04 Maringá | RGInt 05 Londrina | RGInt 06 Ponta Grossa | | |
| Projeto de Parceria de Prédios Históricos Culturais | etapa concluída | 2024 | | | | | | | 5 | **5** |
| | | 2025 | | | | | | | 3 | **3** |
| | | 2026 | | | | | | | 0 | **0** |
| | | 2027 | | | | | | | 0 | **0** |
| | | 2024/2027 | | | | | | | 8 | **8** |

**Cumulatividade:** Sim

**Fonte:** Unidade Gestora do Programa de Parcerias - UGPAR

**Entrega:** Projeto de Parceria do Parque Pedreira do Atuba

**Descrição:** Estruturação de projeto de parceria a ser desenvolvido no âmbito do Programa de Parcerias do Paraná - PAR com foco na melhor adequação do terreno de propriedade de Estado localizado no município de Colombo.

| METAS FÍSICAS DAS ENTREGAS ATÉ 2027 | | | | | | | | | | |
|---|---|---|---|---|---|---|---|---|---|---|
| Título | Unidade de Medida | Ano | Região Intermediária | | | | | | Estado | Total |
| | | | RGInt 01 Curitiba | RGInt 02 Guarapuava | RGInt 03 Cascavel | RGInt 04 Maringá | RGInt 05 Londrina | RGInt 06 Ponta Grossa | | |
| Projeto de Parceria do Parque Pedreira do Atuba | etapa concluída | 2024 | | | | | | | 5 | **5** |
| | | 2025 | | | | | | | 3 | **3** |
| | | 2026 | | | | | | | 0 | **0** |
| | | 2027 | | | | | | | 0 | **0** |
| | | 2024/2027 | | | | | | | 8 | **8** |
| **Cumulatividade:** Sim | | | | | | | | | | |
| **Fonte:** Unidade Gestora do Programa de Parcerias - UGPAR | | | | | | | | | | |

**Entrega:** Projeto de Parceria do Trem Pé Vermelho

**Descrição:** Estruturação de projeto de parceria a ser desenvolvido no âmbito do Programa de Parcerias do Paraná - PAR com foco na mobilidade urbana entre as cidades de Londrina e Maringá.

| METAS FÍSICAS DAS ENTREGAS ATÉ 2027 | | | | | | | | | | |
|---|---|---|---|---|---|---|---|---|---|---|
| Título | Unidade de Medida | Ano | Região Intermediária | | | | | | Estado | Total |
| | | | RGInt 01 Curitiba | RGInt 02 Guarapuava | RGInt 03 Cascavel | RGInt 04 Maringá | RGInt 05 Londrina | RGInt 06 Ponta Grossa | | |
| Projeto de Parceria do Trem Pé Vermelho | etapa concluída | 2024 | | | | | | | 5 | **5** |
| | | 2025 | | | | | | | 3 | **3** |
| | | 2026 | | | | | | | 0 | **0** |
| | | 2027 | | | | | | | 0 | **0** |
| | | 2024/2027 | | | | | | | 8 | **8** |
| **Cumulatividade:** Sim | | | | | | | | | | |
| **Fonte:** Unidade Gestora do Programa de Parcerias - UGPAR | | | | | | | | | | |

**Entrega:** Relatórios de acompanhamento de ações estaduais planejadas

**Descrição:** Contempla os relatórios de acompanhamento do PPA e a Mensagem anual para Assembleia, em plataforma online, encaminhado aos órgãos e/ou apresentados publicamente para ALEP.

| METAS FÍSICAS DAS ENTREGAS ATÉ 2027 | | | | | | | | | | |
|---|---|---|---|---|---|---|---|---|---|---|
| Título | Unidade de Medida | Ano | Região Intermediária | | | | | | Estado | Total |
| | | | RGInt 01 Curitiba | RGInt 02 Guarapuava | RGInt 03 Cascavel | RGInt 04 Maringá | RGInt 05 Londrina | RGInt 06 Ponta Grossa | | |
| Relatórios de acompanhamento de ações estaduais planejadas | relatório publicado | 2024 | | | | | | | 4 | **4** |
| | | 2025 | | | | | | | 4 | **4** |
| | | 2026 | | | | | | | 4 | **4** |
| | | 2027 | | | | | | | 4 | **4** |
| | | 2024/2027 | | | | | | | 16 | **16** |

**Cumulatividade:** Sim

**Fonte:** Registros da Coordenação de Monitoramento e Avaliação - CMA; E-protocolo; Site da SEPL

**Entrega:** Sistema de Estrutura Organizacional do Estado

**Descrição:** Sistema de Estrutura Organizacional do Estado do Paraná (e-ORG) atualizado ou substituído, pois o sistema atual apresenta deficiências em termos de eficiência operacional e integração de dados e experiência do usuário. A proposta visa aperfeiçoar ou substituir o sistema, contemplando uma arquitetura mais robusta, garantindo agilidade, segurança, integração com outros sistemas governamentais e uma interface mais interativa, proporcionando aos gestores ferramentas para auxiliar na tomada de decisões estratégicas com base em informações atualizadas e precisas, resultando em uma administração mais eficiente e transparente.

| METAS FÍSICAS DAS ENTREGAS ATÉ 2027 | | | | | | | | | | |
|---|---|---|---|---|---|---|---|---|---|---|
| Título | Unidade de Medida | Ano | Região Intermediária | | | | | | Estado | Total |
| | | | RGInt 01 Curitiba | RGInt 02 Guarapuava | RGInt 03 Cascavel | RGInt 04 Maringá | RGInt 05 Londrina | RGInt 06 Ponta Grossa | | |
| Sistema de Estrutura Organizacional do Estado | etapa concluída | 2024 | | | | | | | 1 | **1** |
| | | 2025 | | | | | | | 1 | **1** |
| | | 2026 | | | | | | | 1 | **1** |
| | | 2027 | | | | | | | 1 | **1** |
| | | 2024/2027 | | | | | | | 4 | **4** |

**Cumulatividade:** Sim

**Fonte:** Coordenação de Desenvolvimento Organizacional - CDO

**Marcação:**

**Plano de Governo**

Modernização administrativa

## AÇÃO ORÇAMENTÁRIA: 8032 - Análise de Viabilidade de Projetos

### ÓRGÃO: Secretaria de Estado do Planejamento - SEPL

### UNIDADE ORÇAMENTÁRIA: Gabinete do Secretário - GS - SEPL

**Finalidade:**

Promover estudos e análises de viabilidade de projetos segundo parâmetros de sustentabilidade e interatividade da ação governamental, que viabilizem o desenvolvimento estadual integrado, observadas as diretrizes governamentais.

| Recursos | Valor 2024 (R$ 1,00) | Valor 2025-2027 (R$ 1,00) |
|---|---|---|
| Total Orçamentário | 4.600.000 | 15.396.800 |
| **Valor Global** | **19.996.800** | |

**Entrega:** Elaboração de Planejamento Estratégico dos Órgãos da Administração Direta

**Descrição:** Elaboração e execução de apoio para as Secretarias objetivando a melhoria no planejamento setorial. Esta entrega pode gerar um Plano de Ação a ser executado pelo gestor da pasta.

**METAS FÍSICAS DAS ENTREGAS ATÉ 2027**

| Título | Unidade de Medida | Ano | Região Intermediária | | | | | | Estado | Total |
|---|---|---|---|---|---|---|---|---|---|---|
| | | | RGInt 01 Curitiba | RGInt 02 Guarapuava | RGInt 03 Cascavel | RGInt 04 Maringá | RGInt 05 Londrina | RGInt 06 Ponta Grossa | | |
| Elaboração de Planejamento Estratégico dos Órgãos da Administração Direta | plano elaborado | 2024 | | | | | | | 3 | **3** |
| | | 2025 | | | | | | | 3 | **3** |
| | | 2026 | | | | | | | 0 | **0** |
| | | 2027 | | | | | | | 0 | **0** |
| | | 2024/2027 | | | | | | | 6 | **6** |

**Cumulatividade:** Sim

**Fonte:** Diretoria Geral

**Marcação:**

**Plano de Governo**

Modernização administrativa

**Entrega:** Plano de Biogás do Estado do Paraná

**Descrição:** Estratégias de Transição Energéticas. Construção do Relatório final e proposta de implantação do plano estadual para o biogás, considerando as produção - utilização - comercialização e distribuição. O composto é um tipo de biocombustível produzido a partir da decomposição de materiais orgânicos (de origem vegetal ou animal), que são decompostos, produzindo uma mistura de gases na sua maior parte metano.

**METAS FÍSICAS DAS ENTREGAS ATÉ 2027**

| Título | Unidade de Medida | Ano | Região Intermediária | | | | | | Estado | Total |
|---|---|---|---|---|---|---|---|---|---|---|
| | | | RGInt 01 Curitiba | RGInt 02 Guarapuava | RGInt 03 Cascavel | RGInt 04 Maringá | RGInt 05 Londrina | RGInt 06 Ponta Grossa | | |
| Plano de Biogás do Estado do Paraná | etapa concluída | 2024 | | | | | | | 2 | **2** |
| | | 2025 | | | | | | | 3 | **3** |
| | | 2026 | | | | | | | 0 | **0** |
| | | 2027 | | | | | | | 0 | **0** |
| | | 2024/2027 | | | | | | | 5 | **5** |

**Cumulatividade:** Sim

**Fonte:** Diretoria Geral

**Marcação:**

**Indicadores do Ranking de Competitividade dos Estados**

Sustentabilidade Ambiental - Emissões de CO2

**Entrega:** Plano de Carbono Zero do Estado do Paraná

**Descrição:** Estratégias de transição energéticas que envolvem identificar, inventariar, e ações de monetização definidos no plano. Esse plano visa mitigar os gases de efeito estufa a partir do compromisso que o Brasil assumiu nas conferências do clima, em que a agropecuária aparece com frequência como atividade emissora de gases. Deve-se definir todos os ativos públicos e privados que podem gerar a redução ou a compensação para os gases de efeito estufa. O plano contemplará os processos, incluindo certificação e atualizações de normas legais inerentes.

**METAS FÍSICAS DAS ENTREGAS ATÉ 2027**

| Título | Unidade de Medida | Ano | Região Intermediária | | | | | | Estado | Total |
|---|---|---|---|---|---|---|---|---|---|---|
| | | | RGInt 01 Curitiba | RGInt 02 Guarapuava | RGInt 03 Cascavel | RGInt 04 Maringá | RGInt 05 Londrina | RGInt 06 Ponta Grossa | | |
| Plano de Carbono Zero do Estado do Paraná | etapa concluída | 2024 | | | | | | | 2 | **2** |
| | | 2025 | | | | | | | 3 | **3** |
| | | 2026 | | | | | | | 0 | **0** |
| | | 2027 | | | | | | | 0 | **0** |
| | | 2024/2027 | | | | | | | 5 | **5** |

**Cumulatividade:** Sim

**Fonte:** Diretoria Geral

**Marcação:**

**Objetivos de Desenvolvimento Sustentável**

ODS 11 - Tornar as cidades e comunidades mais inclusivas, seguras, resilientes e sustentáveis

ODS 13 - Adotar medidas urgentes para combater as alterações climáticas e os seus impactos

ODS 15 - Gerir de forma sustentável as florestas

**Indicadores do Ranking de Competitividade dos Estados**

Sustentabilidade Ambiental - Emissões de CO2

**Entrega:** Plano de Hidrogênio Verde (H2 Verde) do Estado do Paraná

**Descrição:** Estratégias de Transição Energéticas. Construção do Relatório final e proposta de implantação do Plano de Estruturação do Mercado de H2 Verde no Estado do Paraná. Contratação de assessoria especializada para estruturação do Plano de Hidrogênio Verde do Estado do Paraná.

**METAS FÍSICAS DAS ENTREGAS ATÉ 2027**

| Título | Unidade de Medida | Ano | Região Intermediária | | | | | | Estado | Total |
|---|---|---|---|---|---|---|---|---|---|---|
| | | | RGInt 01 Curitiba | RGInt 02 Guarapuava | RGInt 03 Cascavel | RGInt 04 Maringá | RGInt 05 Londrina | RGInt 06 Ponta Grossa | | |
| Plano de Hidrogênio Verde (H2 Verde) do Estado do Paraná | etapa concluída | 2024 | | | | | | | 2 | **2** |
| | | 2025 | | | | | | | 3 | **3** |
| | | 2026 | | | | | | | 0 | **0** |
| | | 2027 | | | | | | | 0 | **0** |
| | | 2024/2027 | | | | | | | 5 | **5** |

**Cumulatividade:** Sim

**Fonte:** Diretoria Geral

**Marcação:**

**Objetivos de Desenvolvimento Sustentável**

ODS 13 - Adotar medidas urgentes para combater as alterações climáticas e os seus impactos

**Indicadores do Ranking de Competitividade dos Estados**

Sustentabilidade Ambiental - Emissões de CO2

**Entrega:** Projeto de Desenvolvimento da Agricultura Familiar

**Descrição:** Elaboração de projetos com base nas ações priorizadas pelos conselhos gestores regionais do programa Paraná Produtivo.

| METAS FÍSICAS DAS ENTREGAS ATÉ 2027 | | | | | | | | | | |
|---|---|---|---|---|---|---|---|---|---|---|
| Título | Unidade de Medida | Ano | Região Intermediária | | | | | | Estado | Total |
| | | | RGInt 01 Curitiba | RGInt 02 Guarapuava | RGInt 03 Cascavel | RGInt 04 Maringá | RGInt 05 Londrina | RGInt 06 Ponta Grossa | | |
| Projeto de Desenvolvimento da Agricultura Familiar | projeto elaborado | 2024 | | | | | | | 5 | **5** |
| | | 2025 | | | | | | | 10 | **10** |
| | | 2026 | | | | | | | 0 | **0** |
| | | 2027 | | | | | | | 0 | **0** |
| | | 2024/2027 | | | | | | | 15 | **15** |

**Cumulatividade:** Sim

**Fonte:** Diretoria Geral

**Marcação:**
**Paraná Produtivo**

**Entrega:** Projeto de Desenvolvimento do Turismo Náutico

**Descrição:** Elaboração de projetos para fortalecimento do turismo náutico no Angra Doce, Represa Capivara e Rio Paraná.

| METAS FÍSICAS DAS ENTREGAS ATÉ 2027 | | | | | | | | | | |
|---|---|---|---|---|---|---|---|---|---|---|
| Título | Unidade de Medida | Ano | Região Intermediária | | | | | | Estado | Total |
| | | | RGInt 01 Curitiba | RGInt 02 Guarapuava | RGInt 03 Cascavel | RGInt 04 Maringá | RGInt 05 Londrina | RGInt 06 Ponta Grossa | | |
| Projeto de Desenvolvimento do Turismo Náutico | projeto elaborado | 2024 | | | | 1 | 1 | | | **2** |
| | | 2025 | | | | 2 | 2 | | | **4** |
| | | 2026 | | | | 0 | 0 | | | **0** |
| | | 2027 | | | | 0 | 0 | | | **0** |
| | | 2024/2027 | | | | 3 | 3 | | | **6** |

**Cumulatividade:** Sim

**Fonte:** Diretoria Geral

**Marcação:**

**Paraná Produtivo**

**Entrega:** Projeto de desenvolvimento turístico do Caminho do Peabiru.

**Descrição:** O projeto tem como objetivo consolidar as principais informações sobre o caminho do Peabiru, que é uma antiga rede de trilhas indígenas, em um único documento. Além disso, o trabalho também visa promover o turismo na área, respaldado pela Lei 21.046, que declara a rota dos caminhos de Peabiru como patrimônio cultural imaterial do Estado.

**METAS FÍSICAS DAS ENTREGAS ATÉ 2027**

| Título | Unidade de Medida | Ano | Região Intermediária | | | | | | Estado | Total |
|---|---|---|---|---|---|---|---|---|---|---|
| | | | RGInt 01 Curitiba | RGInt 02 Guarapuava | RGInt 03 Cascavel | RGInt 04 Maringá | RGInt 05 Londrina | RGInt 06 Ponta Grossa | | |
| Projeto de desenvolvimento turístico do Caminho do Peabiru. | projeto elaborado | 2024 | | | | | | | 0 | **0** |
| | | 2025 | | | | | | | 1 | **1** |
| | | 2026 | | | | | | | 0 | **0** |
| | | 2027 | | | | | | | 0 | **0** |
| | | 2024/2027 | | | | | | | 1 | **1** |

**Cumulatividade:** Sim

**Fonte:** Diretoria Geral

**Marcação:**
**Paraná Produtivo**

**Entrega:** Projeto de melhoria do acesso a Jussara

**Descrição:** Contratação de anteprojeto visando melhorar o acesso ao município de Jussara pela PR 323.

**METAS FÍSICAS DAS ENTREGAS ATÉ 2027**

| Título | Unidade de Medida | Ano | Região Intermediária | | | | | | Estado | Total |
|---|---|---|---|---|---|---|---|---|---|---|
| | | | RGInt 01 Curitiba | RGInt 02 Guarapuava | RGInt 03 Cascavel | RGInt 04 Maringá | RGInt 05 Londrina | RGInt 06 Ponta Grossa | | |
| Projeto de melhoria do acesso a Jussara | etapa concluída | 2024 | | | | 1 | | | | **1** |
| | | 2025 | | | | 1 | | | | **1** |
| | | 2026 | | | | 1 | | | | **1** |
| | | 2027 | | | | 0 | | | | **0** |
| | | 2024/2027 | | | | 3 | | | | **3** |

**Cumulatividade:** Sim

**Fonte:** Diretoria Geral

**Entrega:** Projeto de Mobilidade Urbana no município de Fazenda Rio Grande

**Descrição:** Projeto Básico Urbanístico e de Obras de Arte com Estudo Técnico Preliminar, Matriz de Risco e Termo de Referência para futura licitação. Contratação de Assessoria especializada para estruturação de projetos.

**METAS FÍSICAS DAS ENTREGAS ATÉ 2027**

| Título | Unidade de Medida | Ano | Região Intermediária | | | | | | Estado | Total |
|---|---|---|---|---|---|---|---|---|---|---|
| | | | RGInt 01 Curitiba | RGInt 02 Guarapuava | RGInt 03 Cascavel | RGInt 04 Maringá | RGInt 05 Londrina | RGInt 06 Ponta Grossa | | |
| Projeto de Mobilidade Urbana no município de Fazenda Rio Grande | projeto elaborado | 2024 | 0 | | | | | | | 0 |
| | | 2025 | 1 | | | | | | | 1 |
| | | 2026 | 0 | | | | | | | 0 |
| | | 2027 | 0 | | | | | | | 0 |
| | | 2024/2027 | 1 | | | | | | | 1 |

**Cumulatividade:** Sim

**Fonte:** Diretoria Geral

**Entrega:** Projeto de viabilidade e estudo preliminar para revitalização do litoral

**Descrição:** Projeto básico urbanístico e de obras de arte especial com estudo técnico preliminar, matriz de risco e termo de referência para futura licitação. Contratação de assessoria técnica especializada para estruturação dos projetos no litoral norte do Paraná.

**METAS FÍSICAS DAS ENTREGAS ATÉ 2027**

| Título | Unidade de Medida | Ano | Região Intermediária | | | | | | Estado | Total |
|---|---|---|---|---|---|---|---|---|---|---|
| | | | RGInt 01 Curitiba | RGInt 02 Guarapuava | RGInt 03 Cascavel | RGInt 04 Maringá | RGInt 05 Londrina | RGInt 06 Ponta Grossa | | |
| Projeto de viabilidade e estudo preliminar para revitalização do litoral | projeto elaborado | 2024 | 0 | | | | | | | 0 |
| | | 2025 | 1 | | | | | | | 1 |
| | | 2026 | 0 | | | | | | | 0 |
| | | 2027 | 0 | | | | | | | 0 |
| | | 2024/2027 | 1 | | | | | | | 1 |

**Cumulatividade:** Sim

**Fonte:** Diretoria Geral

**Marcação:**

**Indicadores do Ranking de Competitividade dos Estados**

Sustentabilidade Ambiental - Recuperação de Áreas Degradadas

**Entrega:** Projeto para ampliação da via entre Francisco Beltrão e Dois Vizinhos

**Descrição:** Contratação de anteprojeto com objetivo de ampliação da capacidade da via entre os municípios de Francisco Beltrão e Dois Vizinhos.

| METAS FÍSICAS DAS ENTREGAS ATÉ 2027 | | | | | | | | | | |
|---|---|---|---|---|---|---|---|---|---|---|
| Título | Unidade de Medida | Ano | Região Intermediária | | | | | | Estado | Total |
| | | | RGInt 01 Curitiba | RGInt 02 Guarapuava | RGInt 03 Cascavel | RGInt 04 Maringá | RGInt 05 Londrina | RGInt 06 Ponta Grossa | | |
| Projeto para ampliação da via entre Francisco Beltrão e Dois Vizinhos | etapa concluída | 2024 | | | 1 | | | | | **1** |
| | | 2025 | | | 1 | | | | | **1** |
| | | 2026 | | | 1 | | | | | **1** |
| | | 2027 | | | 0 | | | | | **0** |
| | | 2024/2027 | | | 3 | | | | | **3** |
| **Cumulatividade:** Sim | | | | | | | | | | |
| **Fonte:** Diretoria Geral | | | | | | | | | | |

**Entrega:** Projeto para ampliação da via entre Pato Branco e Dois Vizinhos

**Descrição:** Contratação de anteprojeto com objetivo de ampliação da capacidade da via entre os municípios de Pato Branco e Dois Vizinhos.

| METAS FÍSICAS DAS ENTREGAS ATÉ 2027 | | | | | | | | | | |
|---|---|---|---|---|---|---|---|---|---|---|
| Título | Unidade de Medida | Ano | Região Intermediária | | | | | | Estado | Total |
| | | | RGInt 01 Curitiba | RGInt 02 Guarapuava | RGInt 03 Cascavel | RGInt 04 Maringá | RGInt 05 Londrina | RGInt 06 Ponta Grossa | | |
| Projeto para ampliação da via entre Pato Branco e Dois Vizinhos | etapa concluída | 2024 | | | 1 | | | | | **1** |
| | | 2025 | | | 1 | | | | | **1** |
| | | 2026 | | | 1 | | | | | **1** |
| | | 2027 | | | 0 | | | | | **0** |
| | | 2024/2027 | | | 3 | | | | | **3** |
| **Cumulatividade:** Sim | | | | | | | | | | |
| **Fonte:** Diretoria Geral | | | | | | | | | | |

**Entrega:** Projeto para duplicação da via entre Toledo e Palotina

**Descrição:** Contratação de anteprojeto com objetivo de ampliação da capacidade da via entre os municípios de Toledo e Palotina.

**METAS FÍSICAS DAS ENTREGAS ATÉ 2027**

| Título | Unidade de Medida | Ano | Região Intermediária | | | | | | Estado | Total |
|---|---|---|---|---|---|---|---|---|---|---|
| | | | RGInt 01 Curitiba | RGInt 02 Guarapuava | RGInt 03 Cascavel | RGInt 04 Maringá | RGInt 05 Londrina | RGInt 06 Ponta Grossa | | |
| Projeto para duplicação da via entre Toledo e Palotina | etapa concluída | 2024 | | | 1 | | | | | **1** |
| | | 2025 | | | 1 | | | | | **1** |
| | | 2026 | | | 1 | | | | | **1** |
| | | 2027 | | | 0 | | | | | **0** |
| | | 2024/2027 | | | 3 | | | | | **3** |

**Cumulatividade:** Sim

**Fonte:** Diretoria Geral

## AÇÃO ORÇAMENTÁRIA: 8033 - Gestão Administrativa SEPL

### ÓRGÃO: Secretaria de Estado do Planejamento - SEPL

### UNIDADE ORÇAMENTÁRIA: Diretoria Geral - DG - SEPL

**Finalidade:**

Manter a estrutura administrativa da Unidade para o bom funcionamento de suas atividades. Efetuar a gestão de recursos humanos, das despesas com manutenção mínima (luz, água, energia, informática e telecomunicações), dos serviços de terceiros, e das demais despesas necessárias ao seu funcionamento.

| Recursos | Valor 2024 (R$ 1,00) | Valor 2025-2027 (R$ 1,00) |
|---|---|---|
| Total Orçamentário | 26.975.065 | 90.289.063 |
| **Valor Global** | **117.264.128** | |

## AÇÃO ORÇAMENTÁRIA: 8035 - Gestão Administrativa IPARDES

### ÓRGÃO: Secretaria de Estado do Planejamento - SEPL

### UNIDADE ORÇAMENTÁRIA: Instituto Paranaense de Desenvolvimento Econômico e Social - IPARDES

**Finalidade:**

Manter a estrutura administrativa da Unidade para o bom funcionamento de suas atividades. Efetuar a gestão de recursos humanos, das despesas com manutenção mínima (luz, água, energia, informática e telecomunicações), dos serviços de terceiros, e das demais despesas necessárias ao seu funcionamento.

| Recursos | Valor 2024 (R$ 1,00) | Valor 2025-2027 (R$ 1,00) |
|---|---|---|
| Total Orçamentário | 10.244.685 | 34.290.298 |
| **Valor Global** | **44.534.983** | |

**AÇÃO ORÇAMENTÁRIA: 8037 - Estudos e Pesquisas Socioeconômicas, Produção e Difusão de Estatísticas**

**ÓRGÃO: Secretaria de Estado do Planejamento - SEPL**

**UNIDADE ORÇAMENTÁRIA: Instituto Paranaense de Desenvolvimento Econômico e Social - IPARDES**

**Finalidade:**

Realizar pesquisas socioeconômicas e socioambientais e disponibilizar meios inovadores (métodos e instrumentos) para subsidiar o Poder Executivo do Estado na formulação de políticas públicas.

| Recursos | Valor 2024 (R$ 1,00) | Valor 2025-2027 (R$ 1,00) |
|---|---|---|
| Total Orçamentário | 527.223 | 1.764.684 |
| **Valor Global** | **2.291.907** | |

**Entrega:** Estudos e pesquisas especiais

**Descrição:** Estudos e pesquisas financiados pelo Fundo Paraná.

**METAS FÍSICAS DAS ENTREGAS ATÉ 2027**

| Título | Unidade de Medida | Ano | Região Intermediária | | | | | | Estado | Total |
|---|---|---|---|---|---|---|---|---|---|---|
| | | | RGInt 01 Curitiba | RGInt 02 Guarapuava | RGInt 03 Cascavel | RGInt 04 Maringá | RGInt 05 Londrina | RGInt 06 Ponta Grossa | | |
| Estudos e pesquisas especiais | estudo publicado | 2024 | | | | | | | 0 | **0** |
| | | 2025 | | | | | | | 1 | **1** |
| | | 2026 | | | | | | | 1 | **1** |
| | | 2027 | | | | | | | 1 | **1** |
| | | 2024/2027 | | | | | | | 3 | **3** |

**Cumulatividade:** Sim

**Fonte:** Diretoria Executiva

**Entrega:** Índice de Preços Regional do Paraná - IPR

**Descrição:** Cálculo da variação de preços de 35 grupos de alimentos em seis municípios-polo: Curitiba, Londrina, Maringá, Cascavel, Ponta Grossa e Foz do Iguaçu. O indicador resulta do aproveitamento de registros fiscais eletrônicos do comércio paranaense, por meio de parceria entre o Instituto e a Receita Estadual do Paraná, vinculada à Secretaria da Fazenda do Paraná.

**METAS FÍSICAS DAS ENTREGAS ATÉ 2027**

| Título | Unidade de Medida | Ano | Região Intermediária | | | | | | Estado | Total |
|---|---|---|---|---|---|---|---|---|---|---|
| | | | RGInt 01 Curitiba | RGInt 02 Guarapuava | RGInt 03 Cascavel | RGInt 04 Maringá | RGInt 05 Londrina | RGInt 06 Ponta Grossa | | |
| Índice de Preços Regional do Paraná - IPR | trabalho publicado | 2024 | 12 | | 24 | 12 | 12 | 12 | | **72** |
| | | 2025 | 12 | | 24 | 12 | 12 | 12 | | **72** |
| | | 2026 | 12 | | 24 | 12 | 12 | 12 | | **72** |
| | | 2027 | 12 | | 24 | 12 | 12 | 12 | | **72** |
| | | 2024/2027 | 48 | | 96 | 48 | 48 | 48 | | **288** |

**Cumulatividade:** Sim

**Fonte:** IPARDES

**Entrega:** Índice Ipardes de Desempenho Municipal - IPDM

**Descrição:** Cálculo do IPDM para 399 municípios do Estado do Paraná, elaborado em três dimensões: renda, emprego e produção agropecuária; saúde e educação. Sua elaboração se baseia em diferentes estatísticas de natureza administrativa, disponibilizadas por entidades públicas.

**METAS FÍSICAS DAS ENTREGAS ATÉ 2027**

| Título | Unidade de Medida | Ano | Região Intermediária | | | | | | Estado | Total |
|---|---|---|---|---|---|---|---|---|---|---|
| | | | RGInt 01 Curitiba | RGInt 02 Guarapuava | RGInt 03 Cascavel | RGInt 04 Maringá | RGInt 05 Londrina | RGInt 06 Ponta Grossa | | |
| Índice Ipardes de Desempenho Municipal - IPDM | trabalho publicado | 2024 | | | | | | | 1 | **1** |
| | | 2025 | | | | | | | 1 | **1** |
| | | 2026 | | | | | | | 1 | **1** |
| | | 2027 | | | | | | | 1 | **1** |
| | | 2024/2027 | | | | | | | 4 | **4** |

**Cumulatividade:** Sim

**Fonte:** IPARDES

**Entrega:** PIB do Estado do Paraná e dos seus municípios

**Descrição:** Divulgação dos resultados do PIB trimestral e anual do Estado do Paraná e PIB anual dos 399 municípios paranaenses.

| METAS FÍSICAS DAS ENTREGAS ATÉ 2027 | | | | | | | | | | |
|---|---|---|---|---|---|---|---|---|---|---|
| Título | Unidade de Medida | Ano | Região Intermediária | | | | | | Estado | Total |
| | | | RGInt 01 Curitiba | RGInt 02 Guarapuava | RGInt 03 Cascavel | RGInt 04 Maringá | RGInt 05 Londrina | RGInt 06 Ponta Grossa | | |
| PIB do Estado do Paraná e dos seus municípios | trabalho publicado | 2024 | | | | | | | 6 | **6** |
| | | 2025 | | | | | | | 6 | **6** |
| | | 2026 | | | | | | | 6 | **6** |
| | | 2027 | | | | | | | 6 | **6** |
| | | 2024/2027 | | | | | | | 24 | **24** |

**Cumulatividade:** Sim

**Fonte:** IPARDES

**Entrega:** Plano de Desenvolvimento de Longo Prazo (PDLP)

**Descrição:** Estudos prospectivos com horizonte para planejamento de políticas do governo estadual até 2035, nas áreas econômico, social e ambiental.

| METAS FÍSICAS DAS ENTREGAS ATÉ 2027 | | | | | | | | | | |
|---|---|---|---|---|---|---|---|---|---|---|
| Título | Unidade de Medida | Ano | Região Intermediária | | | | | | Estado | Total |
| | | | RGInt 01 Curitiba | RGInt 02 Guarapuava | RGInt 03 Cascavel | RGInt 04 Maringá | RGInt 05 Londrina | RGInt 06 Ponta Grossa | | |
| Plano de Desenvolvimento de Longo Prazo (PDLP) | plano elaborado | 2024 | | | | | | | 1 | **1** |
| | | 2025 | | | | | | | 0 | **0** |
| | | 2026 | | | | | | | 0 | **0** |
| | | 2027 | | | | | | | 0 | **0** |
| | | 2024/2027 | | | | | | | 1 | **1** |

**Cumulatividade:** Sim

**Fonte:** IPARDES

**Marcação:**

**Plano de Governo**

Plano de Desenvolvimento de Longo Prazo - PDLP

**Entrega:** Projeção populacional dos municípios paranaenses

**Descrição:** Atualização das projeções da população dos municípios paranaenses: etapa 1 - revisão da população total de referência; etapa 2 - revisão das componentes demográficas (mortalidade, fecundidade e migração); etapa 3 - projeção por sexo (masculino e feminino); etapa 4 - projeção por faixas etárias quinquenais).

**METAS FÍSICAS DAS ENTREGAS ATÉ 2027**

| Título | Unidade de Medida | Ano | Região Intermediária | | | | | | Estado | Total |
|---|---|---|---|---|---|---|---|---|---|---|
| | | | RGInt 01 Curitiba | RGInt 02 Guarapuava | RGInt 03 Cascavel | RGInt 04 Maringá | RGInt 05 Londrina | RGInt 06 Ponta Grossa | | |
| Projeção populacional dos municípios paranaenses | etapa concluída | 2024 | | | | | | | 1 | **1** |
| | | 2025 | | | | | | | 1 | **1** |
| | | 2026 | | | | | | | 1 | **1** |
| | | 2027 | | | | | | | 1 | **1** |
| | | 2024/2027 | | | | | | | 4 | **4** |

**Cumulatividade:** Sim

**Fonte:** IPARDES

PLANO PLURIANUAL 2024 · 2027 PACTO PELO FUTURO

# 11 PROGRAMA

# Bem-estar do Servidor Paranaense

**EIXO:** 01 Eficiência Administrativa

**Diretrizes:**

Desenvolvimento de cultura institucional voltada para a gestão de resultados, eficiência da alocação de recursos públicos, sustentabilidade fiscal e a busca de melhoria para a tomada de decisões
Promoção da eficiência da ação do setor público e redução de entraves burocráticos, estimulando uma cultura de confiança institucional entre estado e cidadão
Fortalecimento da transparência, do controle social e do combate à corrupção
Integração dos processos de planejamento e alinhamento estratégico do governo com mecanismos de monitoramento e avaliação baseados em evidências

**PROGRAMA:** 11 Bem-estar do Servidor Paranaense — Tipo: Gestão, Manutenção e Serviços ao Estado

**ÓRGÃOS RESPONSÁVEIS:**

Secretaria de Estado da Administração e da Previdência - SEAP

**Objetivos:**

Estimular a capacitação de recursos humanos às necessidades no setor público.
Adequar a gestão de recursos humanos às necessidades no setor público.
Promover a gestão eficiente do sistema de saúde do servidor.

**Indicadores**

| Nome | Fonte de Apuração | Referência | | Unidade de Medida | Polaridade | Periodicidade de Apuração | Índices Esperados | | | |
|---|---|---|---|---|---|---|---|---|---|---|
| | | Índice | Data | | | | 2024 | 2025 | 2026 | 2027 |
| Média quinquenal da proporção de Exonerações a pedido de servidores que ingressaram no Quadro QPPE | Relatório de servidores do sistema Paraná/META4 | 17,25 | 07/07/2023 | percentual | Menor Melhor | Anual | 16,25 | 15,25 | 14,25 | 13,25 |

| Nome | Fonte de Apuração | Referência | | Unidade de Medida | Polaridade | Periodicidade de Apuração | Índices Esperados | | | |
|---|---|---|---|---|---|---|---|---|---|---|
| | | Índice | Data | | | | 2024 | 2025 | 2026 | 2027 |
| Proporção de afastamentos laborais dos servidores do Poder Executivo | Registros administrativos usados pelo Sistema de Assistência à Saúde - SAS | 74,70 | 21/07/2023 | percentual | Menor Melhor | Anual | 0,00 | 74,20 | 73,70 | 73,20 |

| Nome | Fonte de Apuração | Referência | | Unidade de Medida | Polaridade | Periodicidade de Apuração | Índices Esperados | | | |
|---|---|---|---|---|---|---|---|---|---|---|
| | | Índice | Data | | | | 2024 | 2025 | 2026 | 2027 |
| Proporção de concluintes do Executivo Estadual em cursos de capacitação da EGP considerados adequados às necessidades básicas do setor público | Registros administrativos da Escola de Gestão do Paraná | 62,00 | 31/12/2022 | percentual | Maior Melhor | Anual | 62,50 | 63,00 | 63,50 | 64,00 |

| Recursos | Valor 2024 (R$ 1,00) | Valor 2025-2027 (R$ 1,00) |
|---|---|---|
| Orçamento Fiscal e Próprio da Administração Indireta | 211.439.517 | 707.715.658 |
| Tesouro | 211.439.517 | 707.715.658 |
| Outras Fontes | 0 | 0 |
| **Valor Global** | **919.155.175** | |

**AÇÃO ORÇAMENTÁRIA: 7018 - Gestão Eficiente Patrimonial, de Recursos Humanos e Capacitação**

**ÓRGÃO: Secretaria de Estado da Administração e da Previdência - SEAP**

**UNIDADE ORÇAMENTÁRIA: Diretoria Geral - DG - SEAP**

**Finalidade:**

Desenvolver a capacitação de servidores, por meio de coaching, menthoring, banco de talentos e ampliação e atualização da plataforma de EAD, bem como a capacitação de gestores da frota oficial e a criação de software de avaliação de perfil. Promover a regularização cartorial e a gestão da frota oficial (sistemas de rastreamento, monitoramento e telemetria).

| Recursos | Valor 2024 (R$ 1,00) | Valor 2025-2027 (R$ 1,00) |
|---|---|---|
| Total Orçamentário | 5.482.393 | 18.350.285 |
| **Valor Global** | **23.832.678** | |

**Entrega:** Ampliação e Atualização da Plataforma de EAD da Escola de Gestão do Paraná - EGP

**Descrição:** Criação de um ambiente virtual para ofertas de ensino on-line para o servidor público estadual, com a possibilidade de assistência contínua do professor, tutor, monitor ou assistente de ensino.

**METAS FÍSICAS DAS ENTREGAS ATÉ 2027**

| Título | Unidade de Medida | Ano | Região Intermediária | | | | | | Estado | Total |
|---|---|---|---|---|---|---|---|---|---|---|
| | | | RGInt 01 Curitiba | RGInt 02 Guarapuava | RGInt 03 Cascavel | RGInt 04 Maringá | RGInt 05 Londrina | RGInt 06 Ponta Grossa | | |
| Ampliação e Atualização da Plataforma de EAD da Escola de Gestão do Paraná - EGP | etapa concluída | 2024 | | | | | | | 1 | **1** |
| | | 2025 | | | | | | | 2 | **2** |
| | | 2026 | | | | | | | 3 | **3** |
| | | 2027 | | | | | | | 0 | **0** |
| | | 2024/2027 | | | | | | | 6 | **6** |

**Cumulatividade:** Sim

**Fonte:** Escola de Gestão do Parraná - EGP

**Marcação:**

**Plano de Governo**

Gestão de pessoas

**Entrega:** Capacitação de Gestores da Frota de Veículos Oficial do Estado do Paraná

**Descrição:** Promover a Capacitação de servidores públicos do executivo paranaense para atuação como gestores da frota de veículos oficiais. As capacitações ocorrerão através das modalidades de Ensino Presencial, EaD e híbrido, inclusive possibilitando a participação de servidores do executivo municipal.

**METAS FÍSICAS DAS ENTREGAS ATÉ 2027**

| Título | Unidade de Medida | Ano | Região Intermediária | | | | | | Estado | Total |
|---|---|---|---|---|---|---|---|---|---|---|
| | | | RGInt 01 Curitiba | RGInt 02 Guarapuava | RGInt 03 Cascavel | RGInt 04 Maringá | RGInt 05 Londrina | RGInt 06 Ponta Grossa | | |
| Capacitação de Gestores da Frota de Veículos Oficial do Estado do Paraná | certificado emitido | 2024 | 0 | 0 | 0 | 0 | 0 | 0 | | **0** |
| | | 2025 | 20 | 2 | 5 | 5 | 6 | 2 | | **40** |
| | | 2026 | 16 | 1 | 4 | 4 | 5 | 2 | | **32** |
| | | 2027 | 25 | 1 | 7 | 7 | 9 | 3 | | **52** |
| | | 2024/2027 | 61 | 4 | 16 | 16 | 20 | 7 | | **124** |

**Cumulatividade:** Sim

**Fonte:** Escola de Gestão do Parraná - EGP

**Marcação:**
**Plano de Governo**
Gestão de pessoas

**Entrega:** Capacitação de servidores públicos do Poder Executivo paranaense

**Descrição:** Promover a capacitação de servidores públicos do executivo paranaense por meio das modalidades de Ensino Presencial, EaD e híbrido, possibilitando também a participação de servidores do executivo municipal em capacitações específicas

**METAS FÍSICAS DAS ENTREGAS ATÉ 2027**

| Título | Unidade de Medida | Ano | Região Intermediária | | | | | | Estado | Total |
|---|---|---|---|---|---|---|---|---|---|---|
| | | | RGInt 01 Curitiba | RGInt 02 Guarapuava | RGInt 03 Cascavel | RGInt 04 Maringá | RGInt 05 Londrina | RGInt 06 Ponta Grossa | | |
| Capacitação de servidores públicos do Poder Executivo paranaense | certificado emitido | 2024 | 2.047 | 127 | 586 | 573 | 700 | | | **4.033** |
| | | 2025 | 2.483 | 154 | 711 | 695 | 849 | | | **4.892** |
| | | 2026 | 2.569 | 159 | 735 | 719 | 878 | | | **5.060** |
| | | 2027 | 2.493 | 154 | 713 | 698 | 852 | | | **4.910** |
| | | 2024/2027 | 9.592 | 594 | 2.745 | 2.685 | 3.279 | | | **18.895** |

**Cumulatividade:** Sim

**Fonte:** Escola de Gestão do Parraná - EGP

**Marcação:**
**Objetivos de Desenvolvimento Sustentável**
ODS 16 - Construir instituições eficazes, responsáveis e inclusivas em todos os níveis

**Entrega:** Capacitação de servidores públicos do Poder Executivo paranaense em Coaching e Menthoring

**Descrição:** Promover a capacitação em Coaching e Menthoring para servidores públicos do executivo paranaense por meio das modalidades de Ensino Presencial, EaD e híbrido, possibilitando também a participação de servidores do executivo municipal.

**METAS FÍSICAS DAS ENTREGAS ATÉ 2027**

| Título | Unidade de Medida | Ano | Região Intermediária | | | | | | Estado | Total |
|---|---|---|---|---|---|---|---|---|---|---|
| | | | RGInt 01 Curitiba | RGInt 02 Guarapuava | RGInt 03 Cascavel | RGInt 04 Maringá | RGInt 05 Londrina | RGInt 06 Ponta Grossa | | |
| Capacitação de servidores públicos do Poder Executivo paranaense em Coaching e Menthoring | certificado emitido | 2024 | 0 | 0 | 0 | 0 | 0 | 0 | | **0** |
| | | 2025 | 320 | 20 | 92 | 90 | 110 | 42 | | **674** |
| | | 2026 | 300 | 18 | 86 | 84 | 102 | 40 | | **630** |
| | | 2027 | 408 | 25 | 116 | 114 | 140 | 53 | | **856** |
| | | 2024/2027 | 1.028 | 63 | 294 | 288 | 352 | 135 | | **2.160** |

**Cumulatividade:** Sim

**Fonte:** Escola de Gestão do Parraná - EGP

**Marcação:**

**Plano de Governo**

Gestão de pessoas

**Objetivos de Desenvolvimento Sustentável**

ODS 16 - Construir instituições eficazes, responsáveis e inclusivas em todos os níveis

**Entrega:** Criação de um software de Banco de Talentos com avaliação de perfil de servidores estaduais do Paraná

**Descrição:** Desenvolver software de avaliação de perfil dos servidores estaduais, integrado ao sistema de gestão de pessoas (banco de talentos) que queiram atuar na Escola de Gestão do Paraná, em eventos de capacitação, direcionando estes servidores públicos, conforme suas habilidades e auxiliando em suas limitações, para atuar como instrutores da Escola de Gestão do Paraná, com o objetivo de repasse do seu conhecimento técnico, tornando os processos do Estado mais eficientes e eficazes.

**METAS FÍSICAS DAS ENTREGAS ATÉ 2027**

| Título | Unidade de Medida | Ano | Região Intermediária | | | | | | Estado | Total |
|---|---|---|---|---|---|---|---|---|---|---|
| | | | RGInt 01 Curitiba | RGInt 02 Guarapuava | RGInt 03 Cascavel | RGInt 04 Maringá | RGInt 05 Londrina | RGInt 06 Ponta Grossa | | |
| Criação de um software de Banco de Talentos com avaliação de perfil de servidores estaduais do Paraná | etapa concluída | 2024 | | | | | | | 1 | **1** |
| | | 2025 | | | | | | | 3 | **3** |
| | | 2026 | | | | | | | 0 | **0** |
| | | 2027 | | | | | | | 0 | **0** |
| | | 2024/2027 | | | | | | | 4 | **4** |

**Cumulatividade:** Sim

**Fonte:** Escola de Gestão do Parraná - EGP

**Marcação:**

**Plano de Governo**

Gestão de pessoas

**Objetivos de Desenvolvimento Sustentável**

ODS 16 - Construir instituições eficazes, responsáveis e inclusivas em todos os níveis

**Entrega:** Equipamentos de rastreamento e telemetria na frota de veículos do Estado instalados e implantados

**Descrição:** Consiste na implantação de equipamentos de rastreamento e telemetria para gestão da frota de veículos afim de subsidiar o desenvolvimento da Gestão da Logística. Compõe-se de atividade incluída no Projeto de Inovação e Modernização do Setor Público Paranaense para Prestação de Serviços - Paraná Eficiente.

**METAS FÍSICAS DAS ENTREGAS ATÉ 2027**

| Título | Unidade de Medida | Ano | Região Intermediária | | | | | | Estado | Total |
|---|---|---|---|---|---|---|---|---|---|---|
| | | | RGInt 01 Curitiba | RGInt 02 Guarapuava | RGInt 03 Cascavel | RGInt 04 Maringá | RGInt 05 Londrina | RGInt 06 Ponta Grossa | | |
| Equipamentos de rastreamento e telemetria na frota de veículos do Estado instalados e implantados | equipamento implantado | 2024 | | | | | | | 1.302 | **1.302** |
| | | 2025 | | | | | | | 1.302 | **1.302** |
| | | 2026 | | | | | | | 1.302 | **1.302** |
| | | 2027 | | | | | | | 1.302 | **1.302** |
| | | 2024/2027 | | | | | | | 1.302 | **1.302** |

**Cumulatividade:** Não

**Fonte:** Departamento de Gestão do Transporte Oficial - DETO

**Marcação:**

**Plano de Governo**

Modernização administrativa

**Entrega:** Estudo de Otimização e Uso de Imóveis Públicos de domínio do Estado

**Descrição:** Refere-se ao estudo visando a otimização do uso dos imóveis públicos de domínio do Estado do Paraná e desenvolvimento de plano de ocupação dos imóveis utilizados pelos serviços públicos estaduais. Compõe-se de atividade incluída no Projeto de Inovação e Modernização do Setor Público Paranaense para Prestação de Serviços - Paraná Eficiente

**METAS FÍSICAS DAS ENTREGAS ATÉ 2027**

| Título | Unidade de Medida | Ano | Região Intermediária | | | | | | Estado | Total |
|---|---|---|---|---|---|---|---|---|---|---|
| | | | RGInt 01 Curitiba | RGInt 02 Guarapuava | RGInt 03 Cascavel | RGInt 04 Maringá | RGInt 05 Londrina | RGInt 06 Ponta Grossa | | |
| Estudo de Otimização e Uso de Imóveis Públicos de domínio do Estado | estudo entregue | 2024 | | | | | | | 3 | **3** |
| | | 2025 | | | | | | | 5 | **5** |
| | | 2026 | | | | | | | 7 | **7** |
| | | 2027 | | | | | | | 8 | **8** |
| | | 2024/2027 | | | | | | | 8 | **8** |

**Cumulatividade:** Não

**Fonte:** Departamento de Patrimônio do Estado - DPE

**Marcação:**

**Plano de Governo**

Modernização administrativa

**Entrega:** Estudo para definição de novo modelo de gestão do Sistema de Assistência à Saúde do Servidor - SAS

**Descrição:** O SAS é um benefício concedido pelo Governo do Estado, sem qualquer contrapartida financeira do servidor, garantindo uma cobertura assistencial médico-ambulatorial e hospitalar, em todo o Estado do Paraná, ao servidor público, bem como para seus dependentes e pensionistas. A entrega se refere ao aprimoramento e reestruturação do modelo de assistência á saúde do servidor.

**METAS FÍSICAS DAS ENTREGAS ATÉ 2027**

| Título | Unidade de Medida | Ano | Região Intermediária | | | | | | Estado | Total |
|---|---|---|---|---|---|---|---|---|---|---|
| | | | RGInt 01 Curitiba | RGInt 02 Guarapuava | RGInt 03 Cascavel | RGInt 04 Maringá | RGInt 05 Londrina | RGInt 06 Ponta Grossa | | |
| Estudo para definição de novo modelo de gestão do Sistema de Assistência à Saúde do Servidor - SAS | estudo entregue | 2024 | | | | | | | 3 | **3** |
| | | 2025 | | | | | | | 5 | **5** |
| | | 2026 | | | | | | | 6 | **6** |
| | | 2027 | | | | | | | 7 | **7** |
| | | 2024/2027 | | | | | | | 7 | **7** |

**Cumulatividade:** Não

**Fonte:** Departamento de Saúde do Servidor - DSS

**Marcação:**

**Objetivos de Desenvolvimento Sustentável**

ODS 3 - Garantir o acesso à saúde de qualidade

ODS 3 - Promover o bem-estar para todos, em todas as idades

**Entrega:** Novo Sistema de Gestão de Bens Imóveis do Estado implantado

**Descrição:** Refere-se ao desenvolvimento de novo Sistema de Gestão de Bens Imóveis do Estado do Paraná que visa a otimização da gestão.

**METAS FÍSICAS DAS ENTREGAS ATÉ 2027**

| Título | Unidade de Medida | Ano | Região Intermediária | | | | | | Estado | Total |
|---|---|---|---|---|---|---|---|---|---|---|
| | | | RGInt 01 Curitiba | RGInt 02 Guarapuava | RGInt 03 Cascavel | RGInt 04 Maringá | RGInt 05 Londrina | RGInt 06 Ponta Grossa | | |
| Novo Sistema de Gestão de Bens Imóveis do Estado implantado | etapa concluída | 2024 | | | | | | | 3 | **3** |
| | | 2025 | | | | | | | 6 | **6** |
| | | 2026 | | | | | | | 8 | **8** |
| | | 2027 | | | | | | | 9 | **9** |
| | | 2024/2027 | | | | | | | 9 | **9** |

**Cumulatividade:** Não

**Fonte:** Departamento de Patrimônio do Estado - DPE

**Marcação:**

**Plano de Governo**

Modernização administrativa

## AÇÃO ORÇAMENTÁRIA: 8041 - Gestão de Administração de Pessoal

### ÓRGÃO: Secretaria de Estado da Administração e da Previdência - SEAP

### UNIDADE ORÇAMENTÁRIA: Diretoria Geral - DG - SEAP

**Finalidade:**

Estabelecer estratégias, diretrizes e recomendações para o adequado funcionamento da administração estadual no aspecto das políticas de administração geral e de pessoal. Coordenar e realizar gestão das atividades de administração de recursos humanos. Gerenciar e custear o Sistema de Assistência à Saúde (SAS) dos servidores públicos civis efetivos e ativos da SEAP e seus dependentes e avaliar a qualidade dos serviços prestados pelos hospitais contratados para atendimento médico hospitalar e ambulatorial aos beneficiários. Definir diretrizes de atuação, controle e supervisão do Sistema de Seguridade Funcional do Estado do Paraná. Desenvolver políticas, programas e projetos referentes à saúde ocupacional. Capacitar servidores. Desenvolver competências essenciais de gestão pública, com estímulo à inovação, produção e compartilhamento do capital intelectual produzido pelos servidores. Criar conteúdos educacionais.

| Recursos | Valor 2024 (R$ 1,00) | Valor 2025-2027 (R$ 1,00) |
|---|---|---|
| Total Orçamentário | 99.840.446 | 334.179.003 |
| **Valor Global** | **434.019.449** | |

**Entrega:** Atendimento ao servidor estadual ativo na proteção da integridade no local de trabalho - serviço Especializado em Saúde e Segurança do Trabalho

**Descrição:** Trata-se da contratação de serviço especializado em Engenharia de Segurança e Medicina do trabalho, em conformidade com as Normas Regulamentadoras expedidas pelo Ministério do Trabalho e Previdência, as quais regulam a segurança e a saúde dos trabalhadores em seus ambientes de trabalho, garantindo assim o fiel cumprimento dos direitos e deveres dos servidores e da Administração Pública, por intermédio de soluções adequadas, minimizando custos e riscos advindos desta relação.

**METAS FÍSICAS DAS ENTREGAS ATÉ 2027**

| Título | Unidade de Medida | Ano | Região Intermediária | | | | | | Estado | Total |
|---|---|---|---|---|---|---|---|---|---|---|
| | | | RGInt 01 Curitiba | RGInt 02 Guarapuava | RGInt 03 Cascavel | RGInt 04 Maringá | RGInt 05 Londrina | RGInt 06 Ponta Grossa | | |
| Atendimento ao servidor estadual ativo na proteção da integridade no local de trabalho - serviço Especializado em Saúde e Segurança do Trabalho | servidor atendido | 2024 | | | | | | | 0 | **0** |
| | | 2025 | | | | | | | 33.000 | **33.000** |
| | | 2026 | | | | | | | 87.000 | **87.000** |
| | | 2027 | | | | | | | 149.989 | **149.989** |
| | | 2024/2027 | | | | | | | 149.989 | **149.989** |

**Cumulatividade:** Não

**Fonte:** Departamento de Saúde do Servidor DSS

**Marcação:**

**Plano de Governo**

Gestão de pessoas

**Entrega:** Atendimento e promoção de assistência à saúde dos servidores públicos estaduais ativos e seus dependentes

**Descrição:** O SAS é um benefício concedido pelo Governo do Estado, sem qualquer contrapartida financeira do servidor, garantindo uma cobertura assistencial médico-ambulatorial e hospitalar, em todo o Estado do Paraná, ao servidor público, bem como para seus dependentes e pensionistas. As coberturas estão descritas conforme Decreto nº 8.887/2010 e disponíveis para atendimento em todas as Regiões Intermediárias do Estado.

**METAS FÍSICAS DAS ENTREGAS ATÉ 2027**

| Título | Unidade de Medida | Ano | Região Intermediária | | | | | | Estado | Total |
|---|---|---|---|---|---|---|---|---|---|---|
| | | | RGInt 01 Curitiba | RGInt 02 Guarapuava | RGInt 03 Cascavel | RGInt 04 Maringá | RGInt 05 Londrina | RGInt 06 Ponta Grossa | | |
| Atendimento e promoção de assistência à saúde dos servidores públicos estaduais ativos e seus dependentes | vidas ativas | 2024 | 55.205 | 10.870 | 41.933 | 40.863 | 44.888 | 19.418 | | **213.177** |
| | | 2025 | 53.685 | 10.223 | 40.170 | 40.117 | 44.060 | 19.009 | | **207.264** |
| | | 2026 | 51.877 | 10.196 | 39.116 | 39.896 | 43.736 | 18.789 | | **203.610** |
| | | 2027 | 50.852 | 9.970 | 38.030 | 39.004 | 42.874 | 18.163 | | **198.893** |
| | | 2024/2027 | 55.205 | 10.870 | 41.933 | 40.863 | 44.888 | 19.418 | | **213.177** |

**Cumulatividade:** Não

**Fonte:** Departamento de Saúde do Servidor DSS

**Entrega:** Capacitação de Servidores na Modalidade de Ensino a Distância e híbrido

**Descrição:** Promover a Capacitação de servidores públicos do executivo paranaense por meio da modalidade de Ensino a Distância e ou híbrido, possibilitando também a participação de servidores do executivo municipal em capacitações específicas

**METAS FÍSICAS DAS ENTREGAS ATÉ 2027**

| Título | Unidade de Medida | Ano | Região Intermediária | | | | | | Estado | Total |
|---|---|---|---|---|---|---|---|---|---|---|
| | | | RGInt 01 Curitiba | RGInt 02 Guarapuava | RGInt 03 Cascavel | RGInt 04 Maringá | RGInt 05 Londrina | RGInt 06 Ponta Grossa | | |
| Capacitação de Servidores na Modalidade de Ensino a Distância e híbrido | certificado emitido | 2024 | 3.580 | 350 | 1.710 | 1.620 | 1.800 | 740 | | **9.800** |
| | | 2025 | 3.580 | 350 | 1.710 | 1.620 | 1.800 | 740 | | **9.800** |
| | | 2026 | 3.580 | 350 | 1.710 | 1.620 | 1.800 | 740 | | **9.800** |
| | | 2027 | 3.580 | 350 | 1.710 | 1.620 | 1.800 | 740 | | **9.800** |
| | | 2024/2027 | 14.320 | 1.400 | 6.840 | 6.480 | 7.200 | 2.960 | | **39.200** |

**Cumulatividade:** Sim

**Fonte:** Escola de Gestão dop Paraná - EGP

**Entrega:** Capacitação de Servidores na Modalidade Presencial e Telepresencial

**Descrição:** Promover a Capacitação de servidores públicos do executivo paranaense por meio da modalidade de Ensino Presencial ou Telepresencial, possibilitando também a participação de servidores do executivo municipal em capacitações específicas

**METAS FÍSICAS DAS ENTREGAS ATÉ 2027**

| Título | Unidade de Medida | Ano | Região Intermediária | | | | | | Estado | Total |
|---|---|---|---|---|---|---|---|---|---|---|
| | | | RGInt 01 Curitiba | RGInt 02 Guarapuava | RGInt 03 Cascavel | RGInt 04 Maringá | RGInt 05 Londrina | RGInt 06 Ponta Grossa | | |
| Capacitação de Servidores na Modalidade Presencial e Telepresencial | certificado emitido | 2024 | 1.606 | 100 | 460 | 450 | 550 | 210 | | **3.376** |
| | | 2025 | 1.606 | 100 | 460 | 450 | 550 | 210 | | **3.376** |
| | | 2026 | 1.606 | 100 | 460 | 450 | 550 | 210 | | **3.376** |
| | | 2027 | 1.606 | 100 | 460 | 450 | 550 | 210 | | **3.376** |
| | | 2024/2027 | 6.424 | 400 | 1.840 | 1.800 | 2.200 | 840 | | **13.504** |

**Cumulatividade:** Sim

**Fonte:** Escola de Gestão dop Paraná - EGP

**Entrega:** Concursos Públicos para reposição de quadros de pessoal do Poder Executivo da Administração Direta e Indireta - autárquica realizados

**Descrição:** Consiste na realização de concursos públicos, de competência da SEAP, para reposição de quadros (Quadro Próprio do Poder Executivo - QPPE, Quadro Próprio do Magistério - QPM, Quadro Próprio da Polícia Civil - QPPC, Quadro Próprio dos Peritos Oficiais - QPPO, Quadro da PGE, Quadro das IEES, Quadro da Polícia Militar, Quadro da ADAPAR, QPSS, QPDE, Quadro da AGEPAR, Quadro Próprio da Polícia Penal -QPPP, Quadro Próprio Estatutário do Instituto de Desenvolvimento Rural, Quando de Auditor da REPR) de pessoal estatutário do Poder Executivo da Administração Direta e Indireta - autárquica.

**METAS FÍSICAS DAS ENTREGAS ATÉ 2027**

| Título | Unidade de Medida | Ano | Região Intermediária | | | | | | Estado | Total |
|---|---|---|---|---|---|---|---|---|---|---|
| | | | RGInt 01 Curitiba | RGInt 02 Guarapuava | RGInt 03 Cascavel | RGInt 04 Maringá | RGInt 05 Londrina | RGInt 06 Ponta Grossa | | |
| Concursos Públicos para reposição de quadros de pessoal do Poder Executivo da Administração Direta e Indireta - autárquica realizados | concurso realizado | 2024 | | | | | | | 6 | **6** |
| | | 2025 | | | | | | | 1 | **1** |
| | | 2026 | | | | | | | 1 | **1** |
| | | 2027 | | | | | | | 1 | **1** |
| | | 2024/2027 | | | | | | | 9 | **9** |

**Cumulatividade:** Sim

**Fonte:** Departamento de Recursos Humanos - DRH

**Marcação:**

**Plano de Governo**

Concursos públicos

**Objetivos de Desenvolvimento Sustentável**

ODS 16 - Construir instituições eficazes, responsáveis e inclusivas em todos os níveis

**Entrega:** Eventos para capacitação e troca de informação entre gestores

**Descrição:** Promover a capacitação e troca de informações entre servidores/gestores públicos do executivo paranaense por meio do compartilhamento em lives, webinares, palestras, seminários e congressos, nas modalidades de ensino presencial, a distância e ou híbrido, possibilitando também a participação de servidores do executivo municipal em capacitações específicas.

**METAS FÍSICAS DAS ENTREGAS ATÉ 2027**

| Título | Unidade de Medida | Ano | Região Intermediária | | | | | | Estado | Total |
|---|---|---|---|---|---|---|---|---|---|---|
| | | | RGInt 01 Curitiba | RGInt 02 Guarapuava | RGInt 03 Cascavel | RGInt 04 Maringá | RGInt 05 Londrina | RGInt 06 Ponta Grossa | | |
| Eventos para capacitação e troca de informação entre gestores | certificado emitido | 2024 | 1.900 | 120 | 550 | 530 | 650 | 250 | | **4.000** |
| | | 2025 | 1.900 | 120 | 550 | 530 | 650 | 250 | | **4.000** |
| | | 2026 | 1.900 | 120 | 550 | 530 | 650 | 250 | | **4.000** |
| | | 2027 | 1.900 | 120 | 550 | 530 | 650 | 250 | | **4.000** |
| | | 2024/2027 | 7.600 | 480 | 2.200 | 2.120 | 2.600 | 1.000 | | **16.000** |

**Cumulatividade:** Sim

**Fonte:** Escola de Gestão do Paraná - EGP

**Entrega:** Eventos para servidores relacionados a boas práticas no serviço público

**Descrição:** Promover, incentivar e compartilhar a produção de boas práticas pelos servidores por meio de capacitação nas modalidades de ensino a distância e ou híbrido, possibilitando também a participação de servidores do executivo municipal em capacitações específicas.

**METAS FÍSICAS DAS ENTREGAS ATÉ 2027**

| Título | Unidade de Medida | Ano | Região Intermediária | | | | | | Estado | Total |
|---|---|---|---|---|---|---|---|---|---|---|
| | | | RGInt 01 Curitiba | RGInt 02 Guarapuava | RGInt 03 Cascavel | RGInt 04 Maringá | RGInt 05 Londrina | RGInt 06 Ponta Grossa | | |
| Eventos para servidores relacionados a boas práticas no serviço público | certificado emitido | 2024 | 380 | 24 | 110 | 106 | 130 | 50 | | **800** |
| | | 2025 | 380 | 24 | 110 | 106 | 130 | 50 | | **800** |
| | | 2026 | 380 | 24 | 110 | 106 | 130 | 50 | | **800** |
| | | 2027 | 380 | 24 | 110 | 106 | 130 | 50 | | **800** |
| | | 2024/2027 | 1.520 | 96 | 440 | 424 | 520 | 200 | | **3.200** |

**Cumulatividade:** Sim

**Fonte:** Escola de Gestão do Paraná - EGP

**Entrega:** Metodologia de Dimensionamento da Força de Trabalho

**Descrição:** Trata-se da contratação de consultoria que tem por objeto a elaboração e implementação de metodologia de dimensionamento da força de trabalho dos 42 (quarenta e dois) órgãos/entidades do Poder executivo do Estado do Paraná, da Administração Direta e indireta - Autárquica.

**METAS FÍSICAS DAS ENTREGAS ATÉ 2027**

| Título | Unidade de Medida | Ano | Região Intermediária | | | | | | Estado | Total |
|---|---|---|---|---|---|---|---|---|---|---|
| | | | RGInt 01 Curitiba | RGInt 02 Guarapuava | RGInt 03 Cascavel | RGInt 04 Maringá | RGInt 05 Londrina | RGInt 06 Ponta Grossa | | |
| Metodologia de Dimensionamento da Força de Trabalho | metodologia implantada | 2024 | | | | | | | 0 | **0** |
| | | 2025 | | | | | | | 2 | **2** |
| | | 2026 | | | | | | | 0 | **0** |
| | | 2027 | | | | | | | 5 | **5** |
| | | 2024/2027 | | | | | | | 5 | **5** |

**Cumulatividade:** Não

**Fonte:** Departamento de Recursos Humanos - DRH

**Marcação:**

**Plano de Governo**

Gestão de pessoas

**Objetivos de Desenvolvimento Sustentável**

ODS 16 - Construir instituições eficazes, responsáveis e inclusivas em todos os níveis

**Entrega:** Servidores beneficiados com avaliação médico pericial para diversas modalidades de licença médica

**Descrição:** Refere-se a realização de avaliação e homologação das diversas modalidades de licenças aos servidores estaduais e outros Órgãos na forma de convênios e termos de cooperação, que abrangem todas as regiões do estado.

**METAS FÍSICAS DAS ENTREGAS ATÉ 2027**

| Título | Unidade de Medida | Ano | Região Intermediária | | | | | | Estado | Total |
|---|---|---|---|---|---|---|---|---|---|---|
| | | | RGInt 01 Curitiba | RGInt 02 Guarapuava | RGInt 03 Cascavel | RGInt 04 Maringá | RGInt 05 Londrina | RGInt 06 Ponta Grossa | | |
| Servidores beneficiados com avaliação médico pericial para diversas modalidades de licença médica | perícia realizada | 2024 | 22.893 | 2.219 | 11.917 | 15.525 | 20.765 | 8.109 | | **81.428** |
| | | 2025 | 22.893 | 2.219 | 11.917 | 14.633 | 20.765 | 8.109 | | **80.536** |
| | | 2026 | 22.893 | 2.219 | 11.917 | 14.633 | 20.765 | 8.109 | | **80.536** |
| | | 2027 | 22.893 | 2.219 | 11.917 | 14.633 | 20.765 | 8.109 | | **80.536** |
| | | 2024/2027 | 91.572 | 8.876 | 47.668 | 59.424 | 83.060 | 32.436 | | **323.036** |

**Cumulatividade:** Sim

**Fonte:** Departamento de Saúde do Servidor

**Marcação:**

**Plano de Governo**

Gestão de pessoas

**Objetivos de Desenvolvimento Sustentável**

ODS 3 - Garantir o acesso à saúde de qualidade

ODS 3 - Promover o bem-estar para todos, em todas as idades

**Entrega:** Sistema RH-Paraná implantado nas Instituições Estaduais de Ensino Superior

**Descrição:** Refere-se a implantação realizada a partir da importação dos dados funcionais e financeiros dos servidores das 05 (cinco) IEES que possuem sistema próprio de processamento da folha de pagamento. Com isso, procura-se padronizar a entrada de informações de toda força de trabalho do estado do Poder Executivo do Estado do Paraná.

**METAS FÍSICAS DAS ENTREGAS ATÉ 2027**

| Título | Unidade de Medida | Ano | Região Intermediária | | | | | | Estado | Total |
|---|---|---|---|---|---|---|---|---|---|---|
| | | | RGInt 01 Curitiba | RGInt 02 Guarapuava | RGInt 03 Cascavel | RGInt 04 Maringá | RGInt 05 Londrina | RGInt 06 Ponta Grossa | | |
| Sistema RH-Paraná implantado nas Instituições Estaduais de Ensino Superior | sistema implantado | 2024 | | | | | | | 5 | **5** |
| | | 2025 | | | | | | | 0 | **0** |
| | | 2026 | | | | | | | 0 | **0** |
| | | 2027 | | | | | | | 0 | **0** |
| | | 2024/2027 | | | | | | | 5 | **5** |

**Cumulatividade:** Sim

**Fonte:** Departamento de Recursos Humanos - DRH

**Marcação:**

**Plano de Governo**

Gestão de pessoas

**Objetivos de Desenvolvimento Sustentável**

ODS 16 - Construir instituições eficazes, responsáveis e inclusivas em todos os níveis

## AÇÃO ORÇAMENTÁRIA: 8104 - Gestão da Saúde dos Servidores Inativos e seus Dependentes

## ÓRGÃO: Secretaria de Estado da Administração e da Previdência - SEAP

## UNIDADE ORÇAMENTÁRIA: Gabinete do Secretário - GS - SEAP

**Finalidade:**

Custear o Sistema de Assistência à Saúde (SAS) que oferece, entre suas ações, a recuperação e manutenção da saúde dos servidores públicos civis aposentados, militares da reserva remunerada e seus dependentes, bem como dos pensionistas do Estado do Paraná.

| Recursos | Valor 2024 (R$ 1,00) | Valor 2025-2027 (R$ 1,00) |
|---|---|---|
| Total Orçamentário | 97.828.678 | 327.445.353 |
| **Valor Global** | **425.274.031** | |

**Entrega:** Atendimento e promoção de assistência à saúde dos servidores públicos estaduais inativos e pensionistas

**Descrição:** O SAS é um benefício concedido pelo Governo do Estado, sem qualquer contrapartida financeira do servidor, garantindo uma cobertura assistencial médico-ambulatorial e hospitalar, em todo o Estado do Paraná, ao servidor público, bem como para seus dependentes e pensionistas. As coberturas estão descritas conforme Decreto nº 8.887/2010 e disponíveis para atendimento em todas as Regiões Intermediárias do Estado

**METAS FÍSICAS DAS ENTREGAS ATÉ 2027**

| Título | Unidade de Medida | Ano | Região Intermediária | | | | | | Estado | Total |
|---|---|---|---|---|---|---|---|---|---|---|
| | | | RGInt 01 Curitiba | RGInt 02 Guarapuava | RGInt 03 Cascavel | RGInt 04 Maringá | RGInt 05 Londrina | RGInt 06 Ponta Grossa | | |
| Atendimento e promoção de assistência à saúde dos servidores públicos estaduais inativos e pensionistas | vidas ativas | 2024 | 48.653 | 4.305 | 18.900 | 27.632 | 30.180 | 12.230 | | **141.900** |
| | | 2025 | 47.965 | 4.401 | 18.730 | 27.369 | 29.775 | 12.002 | | **140.242** |
| | | 2026 | 47.002 | 4.380 | 18.520 | 27.008 | 29.336 | 11.877 | | **138.123** |
| | | 2027 | 46.877 | 4.310 | 18.076 | 26.711 | 28.984 | 11.597 | | **136.555** |
| | | 2024/2027 | 48.653 | 4.401 | 18.900 | 27.632 | 30.180 | 12.230 | | **141.996** |

**Cumulatividade:** Não

**Fonte:** Departamento de Saúde do Servidor DSS

**Marcação:**

**Objetivos de Desenvolvimento Sustentável**

ODS 3 - Garantir o acesso à saúde de qualidade

ODS 3 - Promover o bem-estar para todos, em todas as idades

## AÇÃO ORÇAMENTÁRIA: 8402 - Provimento de Cargos e Funções e Reestruturação de Cargos, Carreiras e Revisão de Remunerações

## ÓRGÃO: Secretaria de Estado da Administração e da Previdência - SEAP

## UNIDADE ORÇAMENTÁRIA: Gabinete do Secretário - GS - SEAP

**Finalidade:**

Prover despesas com revisão de remunerações, reestruturação de carreiras, cargos e funções.

| Recursos | Valor 2024 (R$ 1,00) | Valor 2025-2027 (R$ 1,00) |
|---|---|---|
| Total Orçamentário | 8.288.000 | 27.741.017 |
| **Valor Global** | **36.029.017** | |

PLANO PLURIANUAL 2024 · 2027 PACTO PELO FUTURO

# 12 PROGRAMA

# Paraná: Gestão Efetiva

**EIXO:** 01 Eficiência Administrativa

**Diretrizes:**

Desenvolvimento de cultura institucional voltada para a gestão de resultados, eficiência da alocação de recursos públicos, sustentabilidade fiscal e a busca de melhoria para a tomada de decisões

Promoção da eficiência da ação do setor público e redução de entraves burocráticos, estimulando uma cultura de confiança institucional entre estado e cidadão

Fortalecimento da transparência, do controle social e do combate à corrupção

Integração dos processos de planejamento e alinhamento estratégico do governo com mecanismos de monitoramento e avaliação baseados em evidências

**PROGRAMA:** 12 Paraná: Gestão Efetiva — Tipo: Gestão, Manutenção e Serviços ao Estado

**ÓRGÃOS RESPONSÁVEIS:**

Secretaria de Estado da Administração e da Previdência - SEAP

**Objetivos:**

Maximizar a eficiência e eficácia da gestão do patrimônio estadual.
Aperfeiçoar a infraestrutura tecnológica e a gestão de contratos e de operações da SEAP.
Disponibilizar serviços públicos integrados digitalmente.

**Indicadores**

| Nome | Fonte de Apuração | Referência | | Unidade de Medida | Polaridade | Periodicidade de Apuração | Índices Esperados | | | |
|---|---|---|---|---|---|---|---|---|---|---|
| | | Índice | Data | | | | 2024 | 2025 | 2026 | 2027 |
| Percentual de serviços públicos integrados à plataforma integradora de serviços digitais (PIÁ) | Relatório de consultoria especializada para SEAP | 0,00 | 10/07/2023 | percentual | Maior Melhor | Anual | 0,00 | 50,00 | 100,00 | 100,00 |

**Marcação:**

**Indicadores do Ranking de Competitividade dos Estados**

Eficiência da Máquina Pública - Oferta de Serviços Públicos Digitais

| Nome | Fonte de Apuração | Referência | | Unidade de Medida | Polaridade | Periodicidade de Apuração | Índices Esperados | | | |
|---|---|---|---|---|---|---|---|---|---|---|
| | | Índice | Data | | | | 2024 | 2025 | 2026 | 2027 |
| Proporção de contratações não planejadas e em edição em relação às formalizadas no ano de registro do contrato | Módulo de Registro de Contratos Administrativos do Estado - GMS | 13,30 | 23/06/2023 | percentual | Menor Melhor | Anual | 10,00 | 8,00 | 6,00 | 4,00 |

| Nome | Fonte de Apuração | Referência | | Unidade de Medida | Polaridade | Periodicidade de Apuração | Índices Esperados | | | |
|---|---|---|---|---|---|---|---|---|---|---|
| | | Índice | Data | | | | 2024 | 2025 | 2026 | 2027 |
| Proporção de contratos celebrados com responsáveis indicados/definidos | Módulo de Registro de Contratos Administrativos do Estado - GMS | 78,00 | 26/06/2023 | percentual | Maior Melhor | Anual | 100,00 | 100,00 | 100,00 | 100,00 |

| Nome | Fonte de Apuração | Referência | | Unidade de Medida | Polaridade | Periodicidade de Apuração | Índices Esperados | | | |
|---|---|---|---|---|---|---|---|---|---|---|
| | | Índice | Data | | | | 2024 | 2025 | 2026 | 2027 |
| Proporção de Imóveis estaduais com regularização cartorial realizada | Registros do Departamento do Patrimônio do Estado - DPE | 0,00 | 26/06/2023 | percentual | Maior Melhor | Anual | 5,00 | 12,00 | 22,00 | 25,00 |

| Nome | Fonte de Apuração | Referência | | Unidade de Medida | Polaridade | Periodicidade de Apuração | Índices Esperados | | | |
|---|---|---|---|---|---|---|---|---|---|---|
| | | Índice | Data | | | | 2024 | 2025 | 2026 | 2027 |
| Proporção de veículos inservíveis ou desnecessários para o Estado do Paraná efetivamente alienados | Relatório de inservibilidade dos órgãos, Departamento de Gestão do Transporte Oficial DETO/ SEAP | 0,00 | 03/07/2023 | percentual | Maior Melhor | Anual | 6,90 | 13,00 | 18,20 | 22,50 |

| Recursos | Valor 2024 (R$ 1,00) | Valor 2025-2027 (R$ 1,00) |
|---|---|---|
| Orçamento Fiscal e Próprio da Administração Indireta | 79.437.036 | 265.886.127 |
| Tesouro | 65.358.586 | 218.763.717 |
| Outras Fontes | 14.078.450 | 47.122.410 |
| **Valor Global** | **345.323.163** | |

**AÇÃO ORÇAMENTÁRIA: 8014 - Gestão de Administração Geral**

**ÓRGÃO: Secretaria de Estado da Administração e da Previdência - SEAP**

**UNIDADE ORÇAMENTÁRIA: Diretoria Geral - DG - SEAP**

**Finalidade:**

Promover a logística para contratação de bens e serviços comuns e específicos, exceto os de engenharia, para órgãos e entidades da administração pública estadual. Promover a uniformização das atividades administrativas e de serviços de mão de obra especializada não inerentes à função pública. Realizar a gestão centralizada do transporte oficial, incluindo manutenção e abastecimento de veículos e da Central de Viagens. Promover a alienação da frota oficial inservível ou desnecessária. Promover a alienação de imóveis do Estado considerados dominicais (não afetados à finalidade administrativa). Realizar a guarda, gestão, conservação e preservação de documentos públicos de valor histórico ou administrativo. Promover a gestão administrativa do órgão e destinar recursos para pagamento de serviços, tais como: energia elétrica, água e esgoto, telefonia, processamento e transmissão de dados.

| Recursos | Valor 2024 (R$ 1,00) | Valor 2025-2027 (R$ 1,00) |
|---|---|---|
| Total Orçamentário | 60.294.877 | 201.814.822 |
| **Valor Global** | **262.109.699** | |

**Entrega:** Alienação de bens móveis inservíveis - leilão de veículos

**Descrição:** O Departamento de Gestão do Transporte Oficial - DETO realiza a venda de veículos e sucatas inservíveis, por meio de procedimentos licitatórios na modalidade leilão. Os veículos e sucatas são disponibilizados pelos órgãos e autarquias.

**METAS FÍSICAS DAS ENTREGAS ATÉ 2027**

| Título | Unidade de Medida | Ano | Região Intermediária | | | | | | Estado | Total |
|---|---|---|---|---|---|---|---|---|---|---|
| | | | RGInt 01 Curitiba | RGInt 02 Guarapuava | RGInt 03 Cascavel | RGInt 04 Maringá | RGInt 05 Londrina | RGInt 06 Ponta Grossa | | |
| Alienação de bens móveis inservíveis - leilão de veículos | veículo leiloado | 2024 | | | | | | | 800 | **800** |
| | | 2025 | | | | | | | 700 | **700** |
| | | 2026 | | | | | | | 600 | **600** |
| | | 2027 | | | | | | | 500 | **500** |
| | | 2024/2027 | | | | | | | 2.600 | **2.600** |

**Cumulatividade:** Sim

**Fonte:** Departamento de Gestão do Transporte Oficial - DETO

**Marcação:**

**Indicadores do Ranking de Competitividade dos Estados**

Eficiência da Máquina Pública - Custo do Executivo/PIB

**Entrega:** Alienação de Imóveis Públicos Desnecessários à Administração

**Descrição:** Consiste na alienação imóveis públicos estaduais considerados desnecessários à utilização da administração pública.

**METAS FÍSICAS DAS ENTREGAS ATÉ 2027**

| Título | Unidade de Medida | Ano | Região Intermediária | | | | | | Estado | Total |
|---|---|---|---|---|---|---|---|---|---|---|
| | | | RGInt 01 Curitiba | RGInt 02 Guarapuava | RGInt 03 Cascavel | RGInt 04 Maringá | RGInt 05 Londrina | RGInt 06 Ponta Grossa | | |
| Alienação de Imóveis Públicos Desnecessários à Administração | Lote alienado | 2024 | | | | | | | 2 | **2** |
| | | 2025 | | | | | | | 2 | **2** |
| | | 2026 | | | | | | | 2 | **2** |
| | | 2027 | | | | | | | 2 | **2** |
| | | 2024/2027 | | | | | | | 8 | **8** |

**Cumulatividade:** Sim

**Fonte:** Departamento de Patrimônio do Estado - DPE

**Marcação:**

**Indicadores do Ranking de Competitividade dos Estados**

Eficiência da Máquina Pública - Custo do Executivo/PIB

**Entrega:** Construção de barracão aberto para o pátio do Departamento de Gestão do Transporte Oficial - DETO

**Descrição:** Refere-se à construção de barracão aberto.

**METAS FÍSICAS DAS ENTREGAS ATÉ 2027**

| Título | Unidade de Medida | Ano | Região Intermediária | | | | | | Estado | Total |
|---|---|---|---|---|---|---|---|---|---|---|
| | | | RGInt 01 Curitiba | RGInt 02 Guarapuava | RGInt 03 Cascavel | RGInt 04 Maringá | RGInt 05 Londrina | RGInt 06 Ponta Grossa | | |
| Construção de barracão aberto para o pátio do Departamento de Gestão do Transporte Oficial - DETO | metro quadrado | 2024 | 0 | | | | | | | **0** |
| | | 2025 | 0 | | | | | | | **0** |
| | | 2026 | 2.500 | | | | | | | **2.500** |
| | | 2027 | 0 | | | | | | | **0** |
| | | 2024/2027 | 2.500 | | | | | | | **2.500** |

**Cumulatividade:** Sim

**Fonte:** Departamento de Gestão do Transporte Oficial - DETO

**Entrega:** Documentos do acervo público estadual digitalizados e disponibilizados

**Descrição:** Refere-se ao acervo documental digitalizado e disponibilizado para guarda e preservação da memória institucional paranaense.

**METAS FÍSICAS DAS ENTREGAS ATÉ 2027**

| Título | Unidade de Medida | Ano | Região Intermediária | | | | | | Estado | Total |
|---|---|---|---|---|---|---|---|---|---|---|
| | | | RGInt 01 Curitiba | RGInt 02 Guarapuava | RGInt 03 Cascavel | RGInt 04 Maringá | RGInt 05 Londrina | RGInt 06 Ponta Grossa | | |
| Documentos do acervo público estadual digitalizados e disponibilizados | página digitalizada | 2024 | 1.250.000 | | | | | | | **1.250.000** |
| | | 2025 | 1.250.000 | | | | | | | **1.250.000** |
| | | 2026 | 1.250.000 | | | | | | | **1.250.000** |
| | | 2027 | 1.250.000 | | | | | | | **1.250.000** |
| | | 2024/2027 | 5.000.000 | | | | | | | **5.000.000** |

**Cumulatividade:** Sim

**Fonte:** Departamento do Arquivo Público - DEAP

**Entrega:** Exposições para divulgação do acervo histórico do Paraná

**Descrição:** O Departamento de Arquivo Público, em parceria com a Secretaria de Cultura, realizará diversas exposições temáticas para ressaltar a importância da história do Estado e do vasto patrimônio existente. Nesta parceria, serão realizadas a cada trimestre exposições tanto do DEAP, quanto em outras instituições da SEEC, incentivando o conhecimento da história do Estado.

**METAS FÍSICAS DAS ENTREGAS ATÉ 2027**

| Título | Unidade de Medida | Ano | Região Intermediária | | | | | | Estado | Total |
|---|---|---|---|---|---|---|---|---|---|---|
| | | | RGInt 01 Curitiba | RGInt 02 Guarapuava | RGInt 03 Cascavel | RGInt 04 Maringá | RGInt 05 Londrina | RGInt 06 Ponta Grossa | | |
| Exposições para divulgação do acervo histórico do Paraná | exposição realizada | 2024 | 4 | | | | | | | **4** |
| | | 2025 | 4 | | | | | | | **4** |
| | | 2026 | 4 | | | | | | | **4** |
| | | 2027 | 4 | | | | | | | **4** |
| | | 2024/2027 | 16 | | | | | | | **16** |

**Cumulatividade:** Sim

**Fonte:** Dpeartamento do Arquivo Públic - DEAP

**Entrega:** Imóveis de propriedade do Estado do Paraná com situação documental regularizada

**Descrição:** Concerne ao processo de regularização de documentos cartoriais de imóveis do Estado do Paraná, resultando na abertura de matrículas, a fim de possibilitar a execução de obras, reformas, adequações de uso e ainda o atendimento as legislações vigentes. Esta entrega faz parte do Projeto de Inovação e Modernização do Setor Público Paranaense para Prestação de Serviços - Paraná Eficiente

**METAS FÍSICAS DAS ENTREGAS ATÉ 2027**

| Título | Unidade de Medida | Ano | Região Intermediária | | | | | | Estado | Total |
|---|---|---|---|---|---|---|---|---|---|---|
| | | | RGInt 01 Curitiba | RGInt 02 Guarapuava | RGInt 03 Cascavel | RGInt 04 Maringá | RGInt 05 Londrina | RGInt 06 Ponta Grossa | | |
| Imóveis de propriedade do Estado do Paraná com situação documental regularizada | Imóvel regularizado | 2024 | | | | | | | 57 | **57** |
| | | 2025 | | | | | | | 86 | **86** |
| | | 2026 | | | | | | | 144 | **144** |
| | | 2027 | | | | | | | 0 | **0** |
| | | 2024/2027 | | | | | | | 287 | **287** |

**Cumulatividade:** Sim

**Fonte:** Departamento de Patrimônio do Estado - DPE

**Entrega:** Reforma da fachada do Palácio das Araucárias

**Descrição:** Refere-se à reforma da fachada do edifício para adequação de seu funcionamento e preservação do prédio público.

**METAS FÍSICAS DAS ENTREGAS ATÉ 2027**

| Título | Unidade de Medida | Ano | Região Intermediária | | | | | | Estado | Total |
|---|---|---|---|---|---|---|---|---|---|---|
| | | | RGInt 01 Curitiba | RGInt 02 Guarapuava | RGInt 03 Cascavel | RGInt 04 Maringá | RGInt 05 Londrina | RGInt 06 Ponta Grossa | | |
| Reforma da fachada do Palácio das Araucárias | metro quadrado | 2024 | 5.606 | | | | | | | **5.606** |
| | | 2025 | 5.606 | | | | | | | **5.606** |
| | | 2026 | 0 | | | | | | | **0** |
| | | 2027 | 0 | | | | | | | **0** |
| | | 2024/2027 | 11.212 | | | | | | | **11.212** |

**Cumulatividade:** Sim

**Fonte:** Núcleo Administrativo Setorial - NAS

**Entrega:** Reforma de pátio do Departamento de Gestão do Transporte Oficial - DETO

**Descrição:** Refere-se à reforma do pátio para adequação de seu funcionamento.

| METAS FÍSICAS DAS ENTREGAS ATÉ 2027 | | | | | | | | | | |
|---|---|---|---|---|---|---|---|---|---|---|
| **Título** | **Unidade de Medida** | **Ano** | **Região Intermediária** | | | | | | **Estado** | **Total** |
| | | | **RGInt 01 Curitiba** | **RGInt 02 Guarapuava** | **RGInt 03 Cascavel** | **RGInt 04 Maringá** | **RGInt 05 Londrina** | **RGInt 06 Ponta Grossa** | | |
| Reforma de pátio do Departamento de Gestão do Transporte Oficial - DETO | metro quadrado | 2024 | 4.000 | | | | | | | **4.000** |
| | | 2025 | 0 | | | | | | | **0** |
| | | 2026 | 0 | | | | | | | **0** |
| | | 2027 | 0 | | | | | | | **0** |
| | | 2024/2027 | 4.000 | | | | | | | **4.000** |
| **Cumulatividade:** Sim | | | | | | | | | | |
| **Fonte:** Departamento de Gestão do Transporte Oficial - DETO | | | | | | | | | | |

**Entrega:** Reforma do Edifício Público sede do Arquivo Público

**Descrição:** Refere-se à reforma do edifício sede do Arquivo Público do Estado para adequação de seu funcionamento e preservação do prédio público.

| METAS FÍSICAS DAS ENTREGAS ATÉ 2027 | | | | | | | | | | |
|---|---|---|---|---|---|---|---|---|---|---|
| **Título** | **Unidade de Medida** | **Ano** | **Região Intermediária** | | | | | | **Estado** | **Total** |
| | | | **RGInt 01 Curitiba** | **RGInt 02 Guarapuava** | **RGInt 03 Cascavel** | **RGInt 04 Maringá** | **RGInt 05 Londrina** | **RGInt 06 Ponta Grossa** | | |
| Reforma do Edifício Público sede do Arquivo Público | metro quadrado | 2024 | 0 | | | | | | | **0** |
| | | 2025 | 5.000 | | | | | | | **5.000** |
| | | 2026 | 0 | | | | | | | **0** |
| | | 2027 | 0 | | | | | | | **0** |
| | | 2024/2027 | 5.000 | | | | | | | **5.000** |
| **Cumulatividade:** Sim | | | | | | | | | | |
| **Fonte:** Departamento do Arquivo Público - DEAP | | | | | | | | | | |

**Entrega:** Reforma interna do Palácio das Araucárias

**Descrição:** Refere-se à reforma interna do edifício para adequação de seu funcionamento e preservação do prédio público.

| METAS FÍSICAS DAS ENTREGAS ATÉ 2027 | | | | | | | | | | |
|---|---|---|---|---|---|---|---|---|---|---|
| Título | Unidade de Medida | Ano | Região Intermediária | | | | | | Estado | Total |
| | | | RGInt 01 Curitiba | RGInt 02 Guarapuava | RGInt 03 Cascavel | RGInt 04 Maringá | RGInt 05 Londrina | RGInt 06 Ponta Grossa | | |
| Reforma interna do Palácio das Araucárias | metro quadrado | 2024 | 0 | | | | | | | **0** |
| | | 2025 | 0 | | | | | | | **0** |
| | | 2026 | 14.840 | | | | | | | **14.840** |
| | | 2027 | 14.840 | | | | | | | **14.840** |
| | | 2024/2027 | 29.680 | | | | | | | **29.680** |
| **Cumulatividade:** Sim | | | | | | | | | | |
| **Fonte:** Departamento de Patrimônio do Estado - DPE | | | | | | | | | | |

**Entrega:** Restauro do Imóvel tombado denominado

**Descrição:** Refere-se à reforma para restauração do imóvel adequando seu funcionamento e preservação do prédio público.

| METAS FÍSICAS DAS ENTREGAS ATÉ 2027 | | | | | | | | | | |
|---|---|---|---|---|---|---|---|---|---|---|
| Título | Unidade de Medida | Ano | Região Intermediária | | | | | | Estado | Total |
| | | | RGInt 01 Curitiba | RGInt 02 Guarapuava | RGInt 03 Cascavel | RGInt 04 Maringá | RGInt 05 Londrina | RGInt 06 Ponta Grossa | | |
| Restauro do Imóvel tombado denominado | metro quadrado | 2024 | | | | | | 0 | | **0** |
| | | 2025 | | | | | | 0 | | **0** |
| | | 2026 | | | | | | 0 | | **0** |
| | | 2027 | | | | | | 718 | | **718** |
| | | 2024/2027 | | | | | | 718 | | **718** |
| **Cumulatividade:** Não | | | | | | | | | | |
| **Fonte:** Departamento de Patrimônio do Estado - DPE | | | | | | | | | | |

**Entrega:** Restauro do Imóvel tombado denominado "Antigo Hospital Hypólito" na Lapa.

**Descrição:** Refere-se a reforma para restauração do imóvel tombado, adequando seu funcionamento e preservação do prédio público.

**METAS FÍSICAS DAS ENTREGAS ATÉ 2027**

| Título | Unidade de Medida | Ano | Região Intermediária | | | | | | Estado | Total |
|---|---|---|---|---|---|---|---|---|---|---|
| | | | RGInt 01 Curitiba | RGInt 02 Guarapuava | RGInt 03 Cascavel | RGInt 04 Maringá | RGInt 05 Londrina | RGInt 06 Ponta Grossa | | |
| Restauro do Imóvel tombado denominado "Antigo Hospital Hypólito" na Lapa. | metro quadrado | 2024 | 0 | | | | | | | **0** |
| | | 2025 | 0 | | | | | | | **0** |
| | | 2026 | 0 | | | | | | | **0** |
| | | 2027 | 3.500 | | | | | | | **3.500** |
| | | 2024/2027 | 3.500 | | | | | | | **3.500** |

**Cumulatividade:** Sim

**Fonte:** Departamento de Patrimônio do Estado - DPE

**Entrega:** Serviços de análise estrutural, de rede lógica, elétrica e hidráulica interna do Palácio das Araucárias realizados

**Descrição:** Trata-se de processo inicial para reforma interna do Palácio das Araucárias - Centro Cívico do Paraná, que envolve emissão de laudo de estrutura e de rede lógica, elétrica e hidráulica e de patologias da construção.

**METAS FÍSICAS DAS ENTREGAS ATÉ 2027**

| Título | Unidade de Medida | Ano | Região Intermediária | | | | | | Estado | Total |
|---|---|---|---|---|---|---|---|---|---|---|
| | | | RGInt 01 Curitiba | RGInt 02 Guarapuava | RGInt 03 Cascavel | RGInt 04 Maringá | RGInt 05 Londrina | RGInt 06 Ponta Grossa | | |
| Serviços de análise estrutural, de rede lógica, elétrica e hidráulica interna do Palácio das Araucárias realizados | etapa concluída | 2024 | 4 | | | | | | | **4** |
| | | 2025 | 0 | | | | | | | **0** |
| | | 2026 | 0 | | | | | | | **0** |
| | | 2027 | 0 | | | | | | | **0** |
| | | 2024/2027 | 4 | | | | | | | **4** |

**Cumulatividade:** Sim

**Fonte:** Departamentode Patrimônio do Estado - DPE

**Entrega:** Serviços de análise estrutural, lógico, elétrico e hidráulico do edifício sede do Departamento de Arquivo Público

**Descrição:** Trata-se de processo inicial para reforma do Edifício Público sede do Arquivo Público, que envolve emissão de laudo estrutural lógico, elétrico e hidráulico e de patologias da construção.

**METAS FÍSICAS DAS ENTREGAS ATÉ 2027**

| Título | Unidade de Medida | Ano | Região Intermediária | | | | | | Estado | Total |
|---|---|---|---|---|---|---|---|---|---|---|
| | | | RGInt 01 Curitiba | RGInt 02 Guarapuava | RGInt 03 Cascavel | RGInt 04 Maringá | RGInt 05 Londrina | RGInt 06 Ponta Grossa | | |
| Serviços de análise estrutural, lógico, elétrico e hidráulico do edifício sede do Departamento de Arquivo Público | etapa concluída | 2024 | 2 | | | | | | | **2** |
| | | 2025 | 0 | | | | | | | **0** |
| | | 2026 | 0 | | | | | | | **0** |
| | | 2027 | 0 | | | | | | | **0** |
| | | 2024/2027 | 2 | | | | | | | **2** |

**Cumulatividade:** Sim

**Fonte:** Departamento do Arquivo Público - DEAP

**Entrega:** Sistema de Gestão de Materiais e Serviços - GMS modernizado

**Descrição:** Consiste na modernização do Sistema Gestão de Materiais e Serviços - GMS, afim de atender as demandas de registro das contratações de bens e serviços para as Administrações Públicas diretas, autárquicas e fundacionais, além da adequação à nova lei de licitações e contratos.

**METAS FÍSICAS DAS ENTREGAS ATÉ 2027**

| Título | Unidade de Medida | Ano | Região Intermediária | | | | | | Estado | Total |
|---|---|---|---|---|---|---|---|---|---|---|
| | | | RGInt 01 Curitiba | RGInt 02 Guarapuava | RGInt 03 Cascavel | RGInt 04 Maringá | RGInt 05 Londrina | RGInt 06 Ponta Grossa | | |
| Sistema de Gestão de Materiais e Serviços - GMS modernizado | etapa concluída | 2024 | | | | | | | 13 | **13** |
| | | 2025 | | | | | | | 23 | **23** |
| | | 2026 | | | | | | | 29 | **29** |
| | | 2027 | | | | | | | 35 | **35** |
| | | 2024/2027 | | | | | | | 35 | **35** |

**Cumulatividade:** Não

**Fonte:** Departamento de logiística para contratações públicas - DECON

**Marcação:**

**Plano de Governo**

Modernização administrativa

Modernização de processos

**Entrega:** Sistemas de Tecnologia da Informação e Comunicação - TIC contratados para modernização da estrutura de tecnologia da informação e comunicação da secretaria

**Descrição:** Consiste na contratação/ aquisição/ locação/ desenvolvimento de softwares e sistemas estruturantes, aplicações e equipamentos / periféricos de TIC que visam a atualização e manutenção da estrutura de TIC da SEAP

**METAS FÍSICAS DAS ENTREGAS ATÉ 2027**

| Título | Unidade de Medida | Ano | Região Intermediária | | | | | | Estado | Total |
|---|---|---|---|---|---|---|---|---|---|---|
| | | | RGInt 01 Curitiba | RGInt 02 Guarapuava | RGInt 03 Cascavel | RGInt 04 Maringá | RGInt 05 Londrina | RGInt 06 Ponta Grossa | | |
| Sistemas de Tecnologia da Informação e Comunicação - TIC contratados para modernização da estrutura de tecnologia da informação e comunicação da secretaria | contrato formalizado | 2024 | 19 | | | | | | | **19** |
| | | 2025 | 15 | | | | | | | **15** |
| | | 2026 | 16 | | | | | | | **16** |
| | | 2027 | 15 | | | | | | | **15** |
| | | 2024/2027 | 19 | | | | | | | **19** |

**Cumulatividade:** Não

**Fonte:** Departamento de Operações e Serviços - DOS

**Marcação:**

**Plano de Governo**

Modernização administrativa

Modernização de processos

## AÇÃO ORÇAMENTÁRIA: 8042 - Gestão Administrativa LOTEPAR

## ÓRGÃO: Secretaria de Estado da Administração e da Previdência - SEAP

## UNIDADE ORÇAMENTÁRIA: Loteria do Estado do Paraná - LOTEPAR

**Finalidade:**

Promover a manutenção da estrutura administrativa da Unidade para o bom funcionamento de suas atividades. Efetuar a gestão de recursos humanos, das despesas com manutenção mínima (luz, água, energia, informática e telecomunicações), dos serviços de terceiros e das demais despesas necessárias ao seu funcionamento.

| Recursos | Valor 2024 (R$ 1,00) | Valor 2025-2027 (R$ 1,00) |
|---|---|---|
| Total Orçamentário | 19.142.159 | 64.071.305 |
| **Valor Global** | **83.213.464** | |

PLANO PLURIANUAL 2024 · 2027 PACTO PELO FUTURO

# 13 PROGRAMA

# Gestão Fiscal, Financeira e Orçamentária

**EIXO:** 01 Eficiência Administrativa

**Diretrizes:**

Desenvolvimento de cultura institucional voltada para a gestão de resultados, eficiência da alocação de recursos públicos, sustentabilidade fiscal e a busca de melhoria para a tomada de decisões

Promoção da eficiência da ação do setor público e redução de entraves burocráticos, estimulando uma cultura de confiança institucional entre estado e cidadão

Fortalecimento da transparência, do controle social e do combate à corrupção

Integração dos processos de planejamento e alinhamento estratégico do governo com mecanismos de monitoramento e avaliação baseados em evidências

**PROGRAMA:** 13 Gestão Fiscal, Financeira e Orçamentária — Tipo: Gestão, Manutenção e Serviços ao Estado

**ÓRGÃOS RESPONSÁVEIS:**

Secretaria de Estado da Fazenda - SEFA

**Objetivos:**

Promover uma experiência convergente ao contribuinte no atendimento da Receita Estadual;
Disponibilizar mais serviços da Receita Estadual do Paraná em meios asssincronos de atendimento e serviços digitais conclusivos;
Ampliar a atuação do Programa de Educação Fiscal;
Aumentar a confiança e a participação da sociedade no Programa Nota Paraná;
Elevar a adesão da população às audiências públicas;
Melhorar a qualidade da informação contábil.

**Indicadores**

| Nome | Fonte de Apuração | Referência | | Unidade de Medida | Polaridade | Periodicidade de Apuração | Índices Esperados | | | |
|---|---|---|---|---|---|---|---|---|---|---|
| | | Índice | Data | | | | 2024 | 2025 | 2026 | 2027 |
| Proporção de aderência de autorregularização dos contribuintes com as obrigações tributárias | Sistema de autorregularização das obrigações tributárias da Receita Estadual | 32,00 | 07/07/2023 | percentual | Maior Melhor | Anual | 41,00 | 49,00 | 57,00 | 65,00 |

| Nome | Fonte de Apuração | Referência | | Unidade de Medida | Polaridade | Periodicidade de Apuração | Índices Esperados | | | |
|---|---|---|---|---|---|---|---|---|---|---|
| | | Índice | Data | | | | 2024 | 2025 | 2026 | 2027 |
| Proporção de municípios paranaenses alcançados pelas ações de educação fiscal | Registros administrativos da Escola Fazendária da Secretaria de Estado da Fazenda - EFAZ/SEFA | 12,53 | 31/12/2022 | percentual | Maior Melhor | Anual | 15,00 | 20,00 | 25,00 | 30,00 |

| Nome | Fonte de Apuração | Referência | | Unidade de Medida | Polaridade | Periodicidade de Apuração | Índices Esperados | | | |
|---|---|---|---|---|---|---|---|---|---|---|
| | | Índice | Data | | | | 2024 | 2025 | 2026 | 2027 |
| Proporção de participantes de ações de educação fiscal/fazendária na população paranaense | Registros administrativos da Escola Fazendária da Secretaria de Estado da Fazenda - EFAZ/SEFA | 0,42 | 31/12/2022 | percentual | Maior Melhor | Anual | 0,70 | 1,50 | 3,00 | 5,00 |

| Nome | Fonte de Apuração | Referência | | Unidade de Medida | Polaridade | Periodicidade de Apuração | Índices Esperados | | | |
|---|---|---|---|---|---|---|---|---|---|---|
| | | Índice | Data | | | | 2024 | 2025 | 2026 | 2027 |
| Proporção de serviços digitais conclusivos implantados pela Receita Estadual | Registro Administrativos da Receita Estadual do Paraná | 68,00 | 07/07/2023 | percentual | Maior Melhor | Anual | 72,00 | 76,00 | 80,00 | 84,00 |

**Marcação:**

**Indicadores do Ranking de Competitividade dos Estados**

Eficiência da Máquina Pública - Oferta de Serviços Públicos Digitais

| Nome | Fonte de Apuração | Referência | | Unidade de Medida | Polaridade | Periodicidade de Apuração | Índices Esperados | | | |
|---|---|---|---|---|---|---|---|---|---|---|
| | | Índice | Data | | | | 2024 | 2025 | 2026 | 2027 |
| Proporção de usuários do Nota Paraná em relação às pessoas que informam o CPF na nota | Sistema Nota Paraná | 54,40 | 31/05/2023 | percentual | Maior Melhor | Anual | 56,00 | 58,00 | 60,00 | 62,00 |

| Nome | Fonte de Apuração | Referência | | Unidade de Medida | Polaridade | Periodicidade de Apuração | Índices Esperados | | | |
|---|---|---|---|---|---|---|---|---|---|---|
| | | Índice | Data | | | | 2024 | 2025 | 2026 | 2027 |
| Proporção de usuários do Programa Nota Paraná em relação à população paranaense | Sistema Nota Paraná; Estimativa da População - IBGE | 41,34 | 20/05/2023 | percentual | Maior Melhor | Anual | 42,00 | 43,00 | 44,00 | 45,00 |

| Nome | Fonte de Apuração | Referência | | Unidade de Medida | Polaridade | Periodicidade de Apuração | Índices Esperados | | | |
|---|---|---|---|---|---|---|---|---|---|---|
| | | Índice | Data | | | | 2024 | 2025 | 2026 | 2027 |
| Razão de atos de ressalva, recomendação e determinação das contas do governador entre o ano de referência e o ano anterior | Análise das Contas do Governador pelo Tribunal de Contas do Estado do Paraná - TCE PR | 0,20 | 31/12/2021 | Número | Menor Melhor | Anual | 0,18 | 0,16 | 0,12 | 0,10 |

| Nome | Fonte de Apuração | Referência | | Unidade de Medida | Polaridade | Periodicidade de Apuração | Índices Esperados | | | |
|---|---|---|---|---|---|---|---|---|---|---|
| | | Índice | Data | | | | 2024 | 2025 | 2026 | 2027 |
| Taxa de participação em audiências públicas da Secretaria de Estado da Fazenda por 100 mil habitantes | Registros administrativos da Escola Fazendária da Secretaria de Estado da Fazenda - EFAZ/SEFA; Estimativa da População - IBGE | 3,50 | 31/12/2022 | ocorrências por 100 mil habitantes | Maior Melhor | Anual | 4,37 | 5,24 | 6,12 | 6,99 |

| Recursos | Valor 2024 (R$ 1,00) | Valor 2025-2027 (R$ 1,00) |
|---|---|---|
| Orçamento Fiscal e Próprio da Administração Indireta | 973.687.484 | 3.259.059.076 |
| Tesouro | 837.465.027 | 2.803.104.736 |
| Outras Fontes | 136.222.457 | 455.954.340 |
| **Valor Global** | **4.232.746.560** | |

## AÇÃO ORÇAMENTÁRIA: 7008 - Apoio às ações do Fundo de desenvolvimento econômico

### ÓRGÃO: Secretaria de Estado da Fazenda - SEFA

### UNIDADE ORÇAMENTÁRIA: Gabinete do Secretário - GS - SEFA

**Finalidade:**

Aportar recursos visando o Desenvolvimento Econômico do Estado.

| Recursos | Valor 2024 (R$ 1,00) | Valor 2025-2027 (R$ 1,00) |
|---|---|---|
| Total Orçamentário | 11.078.367 | 37.080.740 |
| **Valor Global** | **48.159.107** | |

## AÇÃO ORÇAMENTÁRIA: 7098 - Modernização da Gestão Fiscal do Estado do Paraná

### ÓRGÃO: Secretaria de Estado da Fazenda - SEFA

### UNIDADE ORÇAMENTÁRIA: Diretoria Geral - DG - SEFA

**Finalidade:**

PROFISCO II - PR - Contribuir para a sustentabilidade da gestão fiscal, por meio do aperfeiçoamento da gestão fazendária, da administração tributária e contencioso fiscal, da administração financeira e do gasto público, inclusive com a implantação do orçamento por resultado e da contabilidade de custos, atendendo às diretrizes estratégicas estaduais.

| Recursos | Valor 2024 (R$ 1,00) | Valor 2025-2027 (R$ 1,00) |
|---|---|---|
| Total Orçamentário | 77.768.704 | 260.302.001 |
| **Valor Global** | **338.070.705** | |

**Entrega:** Baixa instantânea dos débitos tributários estaduais implementada

**Descrição:** Consiste na simplificação e automatização da emissão de certidões e baixas de pendências tributárias instantaneamente após a quitação dos débitos pelos contribuintes junto aos agentes arrecadadores.

**METAS FÍSICAS DAS ENTREGAS ATÉ 2027**

| Título | Unidade de Medida | Ano | Região Intermediária | | | | | | Estado | Total |
|---|---|---|---|---|---|---|---|---|---|---|
| | | | RGInt 01 Curitiba | RGInt 02 Guarapuava | RGInt 03 Cascavel | RGInt 04 Maringá | RGInt 05 Londrina | RGInt 06 Ponta Grossa | | |
| Baixa instantânea dos débitos tributários estaduais implementada | etapa concluída | 2024 | | | | | | | 1 | **1** |
| | | 2025 | | | | | | | 1 | **1** |
| | | 2026 | | | | | | | 1 | **1** |
| | | 2027 | | | | | | | 0 | **0** |
| | | 2024/2027 | | | | | | | 3 | **3** |

**Cumulatividade:** Sim

**Fonte:** Inspetoria Geral de Arrecadação - REPR

**Marcação:**

**Indicadores do Ranking de Competitividade dos Estados**

Eficiência da Máquina Pública - Oferta de Serviços Públicos Digitais

**Entrega:** Elaboração de novo modelo de Educação Fiscal da SEFA implantado

**Descrição:** Desenvolver e implantar um novo modelo de educação fiscal da SEFA, através da formação em educação fiscal, com maior diversidade de tecnologias de informação e comunicação. Intenciona-se dar capilaridade e volume das suas ações, com o objetivo de atingir um número cada vez maior de pessoas.

**METAS FÍSICAS DAS ENTREGAS ATÉ 2027**

| Título | Unidade de Medida | Ano | Região Intermediária | | | | | | Estado | Total |
|---|---|---|---|---|---|---|---|---|---|---|
| | | | RGInt 01 Curitiba | RGInt 02 Guarapuava | RGInt 03 Cascavel | RGInt 04 Maringá | RGInt 05 Londrina | RGInt 06 Ponta Grossa | | |
| Elaboração de novo modelo de Educação Fiscal da SEFA implantado | etapa concluída | 2024 | | | | | | | 1 | **1** |
| | | 2025 | | | | | | | 1 | **1** |
| | | 2026 | | | | | | | 1 | **1** |
| | | 2027 | | | | | | | 1 | **1** |
| | | 2024/2027 | | | | | | | 4 | **4** |

**Cumulatividade:** Sim

**Fonte:** Escola Fazendária do Paraná - EFAZ

**Marcação:**

**Indicadores do Ranking de Competitividade dos Estados**

Eficiência da Máquina Pública - Qualidade da Informação Contábil e Fiscal

Solidez Fiscal - Solvência Fiscal

**Entrega:** Mecanismos de proteção ao erário público e à concorrência desleal implementados

**Descrição:** Implantar a central de monitoramento de contribuintes permitindo identificar e monitorar empresas geradoras de créditos fictícios e o transporte de cargas de produtos/mercadorias em tempo real.

**METAS FÍSICAS DAS ENTREGAS ATÉ 2027**

| Título | Unidade de Medida | Ano | Região Intermediária | | | | | | Estado | Total |
|---|---|---|---|---|---|---|---|---|---|---|
| | | | RGInt 01 Curitiba | RGInt 02 Guarapuava | RGInt 03 Cascavel | RGInt 04 Maringá | RGInt 05 Londrina | RGInt 06 Ponta Grossa | | |
| Mecanismos de proteção ao erário público e à concorrência desleal implementados | etapa concluída | 2024 | | | | | | | 1 | **1** |
| | | 2025 | | | | | | | 1 | **1** |
| | | 2026 | | | | | | | 1 | **1** |
| | | 2027 | | | | | | | 0 | **0** |
| | | 2024/2027 | | | | | | | 3 | **3** |

**Cumulatividade:** Sim

**Fonte:** Inspetoria Geral de Arrecadação - REPR

**Marcação:**

**Plano de Governo**

Mecanismos de proteção ao erário público e à concorrência desleal

**Indicadores do Ranking de Competitividade dos Estados**

Potencial de Mercado - Taxa de Crescimento

Solidez Fiscal - Índice de Liquidez

Solidez Fiscal - Solvência Fiscal

**Entrega:** Metodologia de orçamento orientada para resultados implantada

**Descrição:** Implantar metodologia orientada para resultados no Estado do Paraná, visando fortalecer a gestão por resultados, objetivando a maior eficiência na alocação dos recursos, otimizando as políticas, planos de ação e programas de governo.

**METAS FÍSICAS DAS ENTREGAS ATÉ 2027**

| Título | Unidade de Medida | Ano | Região Intermediária | | | | | | Estado | Total |
|---|---|---|---|---|---|---|---|---|---|---|
| | | | RGInt 01 Curitiba | RGInt 02 Guarapuava | RGInt 03 Cascavel | RGInt 04 Maringá | RGInt 05 Londrina | RGInt 06 Ponta Grossa | | |
| Metodologia de orçamento orientada para resultados implantada | metodologia implantada | 2024 | | | | | | | 0 | **0** |
| | | 2025 | | | | | | | 1 | **1** |
| | | 2026 | | | | | | | 0 | **0** |
| | | 2027 | | | | | | | 0 | **0** |
| | | 2024/2027 | | | | | | | 1 | **1** |

**Cumulatividade:** Sim

**Fonte:** Sistema de Gestão de Portfólio e Projetos - Profisco II

**Marcação:**

**Plano de Governo**

Orçamento orientado para resultados

**Indicadores do Ranking de Competitividade dos Estados**

Solidez Fiscal - Sucesso do Planejamento Orçamentário

**Entrega:** Sistema de gestão da dívida pública implantado

**Descrição:** Refere-se a implantação de software para gestão da dívida contratual do Estado, com objetivo de aperfeiçoar o controle e monitoramento da evolução do endividamento consolidado do Estado e de instrumentos de acompanhamento da negociação das dívidas, bem como aprimorar a interação de órgãos cujas atividades produzem impactos na gestão da dívida pública e ampliar transparência das informações.

**METAS FÍSICAS DAS ENTREGAS ATÉ 2027**

| Título | Unidade de Medida | Ano | Região Intermediária | | | | | | Estado | Total |
|---|---|---|---|---|---|---|---|---|---|---|
| | | | RGInt 01 Curitiba | RGInt 02 Guarapuava | RGInt 03 Cascavel | RGInt 04 Maringá | RGInt 05 Londrina | RGInt 06 Ponta Grossa | | |
| Sistema de gestão da dívida pública implantado | sistema implantado | 2024 | | | | | | | 1 | **1** |
| | | 2025 | | | | | | | 0 | **0** |
| | | 2026 | | | | | | | 0 | **0** |
| | | 2027 | | | | | | | 0 | **0** |
| | | 2024/2027 | | | | | | | 1 | **1** |

**Cumulatividade:** Sim

**Fonte:** Registros da Diretoria do Tesouro Estadual - DTE

**Marcação:**

**Plano de Governo**

Sistemas de controle de gastos

**Indicadores do Ranking de Competitividade dos Estados**

Solidez Fiscal - Índice de Liquidez

## AÇÃO ORÇAMENTÁRIA: 8050 - Gestão Administrativa

## ÓRGÃO: Secretaria de Estado da Fazenda - SEFA

## UNIDADE ORÇAMENTÁRIA: Diretoria Geral - DG - SEFA

**Finalidade:**

SEFA - Promover a manutenção da estrutura administrativa da Unidade para o bom funcionamento de suas atividades. Efetuar a gestão de recursos humanos, das despesas com manutenção mínima (luz, água, energia, informática e telecomunicações), dos serviços de terceiros e das demais despesas necessárias ao seu funcionamento.

| Recursos | Valor 2024 (R$ 1,00) | Valor 2025-2027 (R$ 1,00) |
|---|---|---|
| Total Orçamentário | 136.321.166 | 456.284.733 |
| **Valor Global** | **592.605.899** | |

**AÇÃO ORÇAMENTÁRIA:** 8052 - Administração Tributária Estadual

**ÓRGÃO:** Secretaria de Estado da Fazenda - SEFA

**UNIDADE ORÇAMENTÁRIA:** Receita Estadual do Paraná - REP

**Finalidade:**

Manter e aprimorar a arrecadação tributária estadual. Prover os recursos necessários para as atividades de arrecadação, tributação e fiscalização tributária.

| Recursos | Valor 2024 (R$ 1,00) | Valor 2025-2027 (R$ 1,00) |
|---|---|---|
| Total Orçamentário | 485.600.538 | 1.625.368.374 |
| **Valor Global** | **2.110.968.912** | |

**Entrega:** Concessão de Regimes Especiais aos contribuintes do ICMS por Adesão

**Descrição:** O Regime Especial se trata de um conjunto de regras mais simples que o governo oferece para as empresas lidarem com seus impostos de maneira mais fácil. Isso contribui para o cumprimento de suas obrigações tributárias principais e acessórias, ou seja, a apurar seus impostos de forma mais simples e direta. O contribuinte do ICMS poderá aderir a espécies pré-selecionadas de Regimes Especiais de forma automatizada (serviço conclusivo), através de solicitação via Portal de Serviços.

**METAS FÍSICAS DAS ENTREGAS ATÉ 2027**

| Título | Unidade de Medida | Ano | Região Intermediária | | | | | | Estado | Total |
|---|---|---|---|---|---|---|---|---|---|---|
| | | | RGInt 01 Curitiba | RGInt 02 Guarapuava | RGInt 03 Cascavel | RGInt 04 Maringá | RGInt 05 Londrina | RGInt 06 Ponta Grossa | | |
| Concessão de Regimes Especiais aos contribuintes do ICMS por Adesão | espécie de regime especial implantado | 2024 | | | | | | | 0 | **0** |
| | | 2025 | | | | | | | 0 | **0** |
| | | 2026 | | | | | | | 1 | **1** |
| | | 2027 | | | | | | | 0 | **0** |
| | | 2024/2027 | | | | | | | 1 | **1** |

**Cumulatividade:** Sim

**Fonte:** Inspetoria Geral de Fiscalização

**Marcação:**

**Plano de Governo**

Concessão automatizada de Regime Especial de Tributação por Adesão

**Indicadores do Ranking de Competitividade dos Estados**

Eficiência da Máquina Pública - Oferta de Serviços Públicos Digitais

Solidez Fiscal - Solvência Fiscal

**Entrega:** Modelo de Simplificação da Concessão de Créditos ao Produtor Rural implantado

**Descrição:** Implantar modelo para regra de cálculo dos créditos destinados ao Produtor Rural, a partir da base de dados do fisco estadual; e Implantar novas regras tributárias de uso e/ou transferência desses créditos afim de inovar a legislação dos tributos para a utilização desses recursos.

**METAS FÍSICAS DAS ENTREGAS ATÉ 2027**

| Título | Unidade de Medida | Ano | Região Intermediária | | | | | | Estado | Total |
|---|---|---|---|---|---|---|---|---|---|---|
| | | | RGInt 01 Curitiba | RGInt 02 Guarapuava | RGInt 03 Cascavel | RGInt 04 Maringá | RGInt 05 Londrina | RGInt 06 Ponta Grossa | | |
| Modelo de Simplificação da Concessão de Créditos ao Produtor Rural implantado | modelo implantado | 2024 | | | | | | | 0 | **0** |
| | | 2025 | | | | | | | 0 | **0** |
| | | 2026 | | | | | | | 1 | **1** |
| | | 2027 | | | | | | | 0 | **0** |
| | | 2024/2027 | | | | | | | 1 | **1** |

**Cumulatividade:** Sim

**Fonte:** Inspetoria Geral de Fiscalização

**Marcação:**

**Plano de Governo**

Simplificação da concessão de créditos tributários do produtor rural

**Indicadores do Ranking de Competitividade dos Estados**

Solidez Fiscal - Solvência Fiscal

**Entrega:** Revisão da sistemática da Substituição Tributária

**Descrição:** Revisar a sistemática da Substituição Tributária, seguindo padrão já adotado pelos demais estados da região Sul, com o objetivo de estudar a pertinência de sua adoção e também atualizar a base de cálculo a ser eventualmente adotada para os setores considerados /estudados.

**METAS FÍSICAS DAS ENTREGAS ATÉ 2027**

| Título | Unidade de Medida | Ano | Região Intermediária | | | | | | Estado | Total |
|---|---|---|---|---|---|---|---|---|---|---|
| | | | RGInt 01 Curitiba | RGInt 02 Guarapuava | RGInt 03 Cascavel | RGInt 04 Maringá | RGInt 05 Londrina | RGInt 06 Ponta Grossa | | |
| Revisão da sistemática da Substituição Tributária | revisão realizada | 2024 | | | | | | | 0 | **0** |
| | | 2025 | | | | | | | 0 | **0** |
| | | 2026 | | | | | | | 1 | **1** |
| | | 2027 | | | | | | | 0 | **0** |
| | | 2024/2027 | | | | | | | 1 | **1** |

**Cumulatividade:** Sim

**Fonte:** Inspetoria Geral de Fiscalização

**Marcação:**

**Plano de Governo**

Revisão da sistemática da Substituição Tributária

**Entrega:** Serviço de Concessão Instantânea de Isenção de IPVA aos contribuintes com deficiência

**Descrição:** Desenvolver e implantar um serviço para isenção automática de IPVA destinados às pessoas portadoras de deficiências, independente de solicitação ao fisco. Vai permitir a redução do tempo na concessão de isenção aos contribuintes com deficiência.

**METAS FÍSICAS DAS ENTREGAS ATÉ 2027**

| Título | Unidade de Medida | Ano | Região Intermediária | | | | | | Estado | Total |
|---|---|---|---|---|---|---|---|---|---|---|
| | | | RGInt 01 Curitiba | RGInt 02 Guarapuava | RGInt 03 Cascavel | RGInt 04 Maringá | RGInt 05 Londrina | RGInt 06 Ponta Grossa | | |
| Serviço de Concessão Instantânea de Isenção de IPVA aos contribuintes com deficiência | serviço implantado | 2024 | | | | | | | 1 | **1** |
| | | 2025 | | | | | | | 0 | **0** |
| | | 2026 | | | | | | | 0 | **0** |
| | | 2027 | | | | | | | 0 | **0** |
| | | 2024/2027 | | | | | | | 1 | **1** |

**Cumulatividade:** Sim

**Fonte:** Inspetoria Geral de Arrecadação

**Marcação:**

**Plano de Governo**

Concessão instantânea de benefícios às pessoas com deficiência

**Indicadores do Ranking de Competitividade dos Estados**

Eficiência da Máquina Pública - Oferta de Serviços Públicos Digitais

Sustentabilidade Social - Inserção Econômica

**Entrega:** Serviço de Restituição Automática do IPVA implantado

**Descrição:** Criação serviços online que permitirão a restituição automática aos contribuintes do IPVA indevidamente pago. Atualmente todas as solicitações ocorrem por meio de protocolo e são analisadas e imputadas nos sistemas da REPR e SEFA manualmente. O objetivo é a criação de um portal que permita ao contribuinte solicitar a restituição e informar os dados da conta bancária para recebimento dos créditos, o próprio sistema analisa, e se as informações estiverem em conformidade com as regras preestabelecida, sinaliza os sistemas legados da REPR e da SEFA e na sequência o sistema da SEFA encaminha a restituição para o Banco do Brasil para o efetivo crédito em conta bancária.

**METAS FÍSICAS DAS ENTREGAS ATÉ 2027**

| Título | Unidade de Medida | Ano | Região Intermediária | | | | | | Estado | Total |
|---|---|---|---|---|---|---|---|---|---|---|
| | | | RGInt 01 Curitiba | RGInt 02 Guarapuava | RGInt 03 Cascavel | RGInt 04 Maringá | RGInt 05 Londrina | RGInt 06 Ponta Grossa | | |
| Serviço de Restituição Automática do IPVA implantado | serviço implantado | 2024 | | | | | | | 1 | **1** |
| | | 2025 | | | | | | | 0 | **0** |
| | | 2026 | | | | | | | 0 | **0** |
| | | 2027 | | | | | | | 0 | **0** |
| | | 2024/2027 | | | | | | | 1 | **1** |

**Cumulatividade:** Sim

**Fonte:** Inspetoria Geral de Fiscalização

**Marcação:**

**Plano de Governo**

Restituição automática do IPVA

**Indicadores do Ranking de Competitividade dos Estados**

Eficiência da Máquina Pública - Oferta de Serviços Públicos Digitais

## AÇÃO ORÇAMENTÁRIA: 8328 - Reequipamento, Modernização e Manutenção da Estrutura do Fisco FUNREFISCO

### ÓRGÃO: Secretaria de Estado da Fazenda - SEFA

### UNIDADE ORÇAMENTÁRIA: Fundo de Reequipamento do Fisco - FUNREFISCO

**Finalidade:**

Modernizar, reequipar e manter a infraestrutura do fisco.

| Recursos | Valor 2024 (R$ 1,00) | Valor 2025-2027 (R$ 1,00) |
|---|---|---|
| Total Orçamentário | 71.041.013 | 237.783.542 |
| **Valor Global** | **308.824.555** | |

**Entrega:** Fornecimento, licenciamento e Suporte - Sistema Oracle

**Descrição:** Fornecimento de licenciamento, suporte técnico e provimento de novos releases do Software Oracle, conforme condições, requisitos, quantidades e especificações descritas no Termo de Referência e da Proposta Comercial n° 18359954.

**METAS FÍSICAS DAS ENTREGAS ATÉ 2027**

| Título | Unidade de Medida | Ano | Região Intermediária | | | | | | Estado | Total |
|---|---|---|---|---|---|---|---|---|---|---|
| | | | RGInt 01 Curitiba | RGInt 02 Guarapuava | RGInt 03 Cascavel | RGInt 04 Maringá | RGInt 05 Londrina | RGInt 06 Ponta Grossa | | |
| Fornecimento, licenciamento e Suporte - Sistema Oracle | sistema implantado | 2024 | | | | | | | 0 | **0** |
| | | 2025 | | | | | | | 1 | **1** |
| | | 2026 | | | | | | | 0 | **0** |
| | | 2027 | | | | | | | 0 | **0** |
| | | 2024/2027 | | | | | | | 1 | **1** |

**Cumulatividade:** Sim

**Fonte:** Núcleo de Licitações, Contratos e Convênios - NLCC da SEFA

## AÇÃO ORÇAMENTÁRIA: 8488 - Gestão do Fundo de Desenvolvimento Econômico

### ÓRGÃO: Secretaria de Estado da Fazenda - SEFA

### UNIDADE ORÇAMENTÁRIA: Fundo de Desenvolvimento Econômico - FDE

**Finalidade:**

Apoiar financeiramente programas e projetos de desenvolvimento econômico e social de interesse do Estado. Apoiar a implantação de empreendimentos industriais e agrícolas, com concessão de operações de crédito, subvenção econômica, mediante recursos do próprio Fundo de Desenvolvimento Econômico - FDE.

| Recursos | Valor 2024 (R$ 1,00) | Valor 2025-2027 (R$ 1,00) |
|---|---|---|
| Total Orçamentário | 118.733.769 | 397.417.420 |
| **Valor Global** | **516.151.189** | |

**Entrega:** Empreendimentos com concessão de crédito realizada diretamente com recursos do FDE

**Descrição:** Atender com a concessão de recursos de operações de créditos do FDE empreendimentos instalados no Estado do Paraná.

**METAS FÍSICAS DAS ENTREGAS ATÉ 2027**

| Título | Unidade de Medida | Ano | Região Intermediária | | | | | | Estado | Total |
|---|---|---|---|---|---|---|---|---|---|---|
| | | | RGInt 01 Curitiba | RGInt 02 Guarapuava | RGInt 03 Cascavel | RGInt 04 Maringá | RGInt 05 Londrina | RGInt 06 Ponta Grossa | | |
| Empreendimentos com concessão de crédito realizada diretamente com recursos do FDE | empreendimento apoiado | 2024 | | | | | | | 50 | **50** |
| | | 2025 | | | | | | | 100 | **100** |
| | | 2026 | | | | | | | 100 | **100** |
| | | 2027 | | | | | | | 100 | **100** |
| | | 2024/2027 | | | | | | | 350 | **350** |

**Cumulatividade:** Sim

**Fonte:** Sistema FOMENTONET

**Marcação:**

**Paraná Produtivo**

**Indicadores do Ranking de Competitividade dos Estados**

Potencial de Mercado - Tamanho de Mercado

Potencial de Mercado - Taxa de Crescimento

## AÇÃO ORÇAMENTÁRIA: 8489 - Gestão do Fundo de Equalização do Microcrédito

## ÓRGÃO: Secretaria de Estado da Fazenda - SEFA

## UNIDADE ORÇAMENTÁRIA: Fundo de Equalização do Microcrédito - FEM

**Finalidade:**

Subsidiar o pagamento de juros aos tomadores de empréstimos da modalidade microcrédito da Agência de Fomento do Paraná S.A.. Democratizar, fomentar, socializar e aumentar a competitividade das atividades desenvolvidas por microempreendedores no Estado do Paraná, mediante recursos próprios do Fundo de Equalização do Microcrédito - FEM.

| Recursos | Valor 2024 (R$ 1,00) | Valor 2025-2027 (R$ 1,00) |
|---|---|---|
| Total Orçamentário | 7.494.900 | 25.086.408 |
| **Valor Global** | **32.581.308** | |

**AÇÃO ORÇAMENTÁRIA: 8493 - Gestão do Fundo de Inovação das Microempresas e Empresas de Pequeno Porte do Paraná**

**ÓRGÃO: Secretaria de Estado da Fazenda - SEFA**

**UNIDADE ORÇAMENTÁRIA: Fundo de Inovação das Microempresas e Empresas de Pequeno Porte do Paraná - FIME - FIME**

**Finalidade:**

Financiar projetos de pesquisa, desenvolvimento e inovação no âmbito do Estado do Paraná.

| Recursos | Valor 2024 (R$ 1,00) | Valor 2025-2027 (R$ 1,00) |
|---|---|---|
| Total Orçamentário | 6.654.288 | 22.272.770 |
| **Valor Global** | **28.927.058** | |

**Entrega:** Projetos de Pesquisa, Desenvolvimento e Inovação de microempresas e empresas de pequeno porte financiados

**Descrição:** Atender com a concessão de recursos de operações de créditos do FIME, projetos inovadores desenvolvidos por empresas instaladas no Estado do Paraná.

**METAS FÍSICAS DAS ENTREGAS ATÉ 2027**

| Título | Unidade de Medida | Ano | Região Intermediária | | | | | | Estado | Total |
|---|---|---|---|---|---|---|---|---|---|---|
| | | | RGInt 01 Curitiba | RGInt 02 Guarapuava | RGInt 03 Cascavel | RGInt 04 Maringá | RGInt 05 Londrina | RGInt 06 Ponta Grossa | | |
| Projetos de Pesquisa, Desenvolvimento e Inovação de microempresas e empresas de pequeno porte financiados | projeto financiado | 2024 | | | | | | | 8 | **8** |
| | | 2025 | | | | | | | 8 | **8** |
| | | 2026 | | | | | | | 8 | **8** |
| | | 2027 | | | | | | | 8 | **8** |
| | | 2024/2027 | | | | | | | 32 | **32** |

**Cumulatividade:** Sim

**Fonte:** Sistema FOMENTONET

**Marcação:**

**Paraná Produtivo**

**Plano de Governo**

Paraná Produtivo

**Objetivos de Desenvolvimento Sustentável**

ODS 9 - Fomentar a inovação

**Indicadores do Ranking de Competitividade dos Estados**

Inovação - Empreendimentos Inovadores

Inovação - Investimentos Públicos em P&D

## AÇÃO ORÇAMENTÁRIA: 8494 - Gestão do Fundo de Aval Garantidor das Microempresas e Empresas de Pequeno Porte do Paraná

### ÓRGÃO: Secretaria de Estado da Fazenda - SEFA

### UNIDADE ORÇAMENTÁRIA: Fundo de Aval Garantidor das Microempresas e Empresas de Pequeno Porte do Paraná - FAG - FAG

**Finalidade:**

Prover recursos financeiros para garantir os riscos das operações de financiamento contratadas através de linhas de financiamento.

| Recursos | Valor 2024 (R$ 1,00) | Valor 2025-2027 (R$ 1,00) |
|---|---|---|
| Total Orçamentário | 3.864.396 | 12.934.638 |
| **Valor Global** | **16.799.034** | |

## AÇÃO ORÇAMENTÁRIA: 8495 - Gestão do Fundo de Capital de Risco do Paraná

### ÓRGÃO: Secretaria de Estado da Fazenda - SEFA

### UNIDADE ORÇAMENTÁRIA: Fundo de Capital de Risco do Estado do Paraná - FCR - FCR

**Finalidade:**

Aportar recursos em fundos de investimento que tenham por objetivo fomentar e consolidar microempresas e empresas de pequeno porte.

| Recursos | Valor 2024 (R$ 1,00) | Valor 2025-2027 (R$ 1,00) |
|---|---|---|
| Total Orçamentário | 3.296.940 | 11.035.287 |
| **Valor Global** | **14.332.227** | |

**Entrega:** Empresas beneficiadas com recursos estaduais para inovação

**Descrição:** Apoia as empresas engajadas em acordos de inovação das instituições de reconhecido mérito científico e tecnológico; empresas que reúnem condições de eficiência econômica, tecnológica e de gestão; e empresas de desenvolvimento de novos empreendimentos incorporando novas tecnologias desde que instaladas no Estado do Paraná.

**METAS FÍSICAS DAS ENTREGAS ATÉ 2027**

| Título | Unidade de Medida | Ano | Região Intermediária | | | | | | Estado | Total |
|---|---|---|---|---|---|---|---|---|---|---|
| | | | RGInt 01 Curitiba | RGInt 02 Guarapuava | RGInt 03 Cascavel | RGInt 04 Maringá | RGInt 05 Londrina | RGInt 06 Ponta Grossa | | |
| Empresas beneficiadas com recursos estaduais para inovação | empresa beneficiada | 2024 | | | | | | | 1 | **1** |
| | | 2025 | | | | | | | 2 | **2** |
| | | 2026 | | | | | | | 4 | **4** |
| | | 2027 | | | | | | | 4 | **4** |
| | | 2024/2027 | | | | | | | 11 | **11** |

**Cumulatividade:** Sim

**Fonte:** Sistema FOMENTONET

**Marcação:**

**Paraná Produtivo**

**Plano de Governo**

Crédito para empresas inovadoras

**Objetivos de Desenvolvimento Sustentável**

ODS 9 - Fomentar a inovação

**Indicadores do Ranking de Competitividade dos Estados**

Inovação - Empreendimentos Inovadores

## AÇÃO ORÇAMENTÁRIA: 8518 - Apoio às ações e participações em Fundos da secretaria de Estado da fazenda

## ÓRGÃO: Secretaria de Estado da Fazenda - SEFA

## UNIDADE ORÇAMENTÁRIA: Gabinete do Secretário - GS - SEFA

**Finalidade:**

Aportar recursos visando apoio às ações e participações em fundos da SEFA.

| Recursos | Valor 2024 (R$ 1,00) | Valor 2025-2027 (R$ 1,00) |
|---|---|---|
| Total Orçamentário | 51.155.239 | 171.223.260 |
| **Valor Global** | **222.378.499** | |

**AÇÃO ORÇAMENTÁRIA: 8522 - Gestão do Fundo para o Desenvolvimento de Projetos de Infraestrutura FUNPAR**

**ÓRGÃO: Secretaria de Estado da Fazenda - SEFA**

**UNIDADE ORÇAMENTÁRIA: Fundo Para o Desenvolvimento de Projetos de Infraestrutura - FUNPAR - FUNPAR**

**Finalidade:**

Conceder crédito à estruturação de projetos de parcerias, nos termos definidos em regulamento do FUNPAR.

| Recursos | Valor 2024 (R$ 1,00) | Valor 2025-2027 (R$ 1,00) |
|---|---|---|
| Total Orçamentário | 678.164 | 2.269.903 |
| **Valor Global** | **2.948.067** | |

**Entrega:** Projetos de Infraestrutura de Parceria financiados

**Descrição:** Trata-se de atender com a concessão de financiamento a estruturação dos projetos de Parceria Público Privada - PPP do FUNPAR.

**METAS FÍSICAS DAS ENTREGAS ATÉ 2027**

| Título | Unidade de Medida | Ano | Região Intermediária | | | | | | Estado | Total |
|---|---|---|---|---|---|---|---|---|---|---|
| | | | RGInt 01 Curitiba | RGInt 02 Guarapuava | RGInt 03 Cascavel | RGInt 04 Maringá | RGInt 05 Londrina | RGInt 06 Ponta Grossa | | |
| Projetos de Infraestrutura de Parceria financiados | projeto financiado | 2024 | | | | | | | 0 | **0** |
| | | 2025 | | | | | | | 1 | **1** |
| | | 2026 | | | | | | | 1 | **1** |
| | | 2027 | | | | | | | 1 | **1** |
| | | 2024/2027 | | | | | | | 3 | **3** |

**Cumulatividade:** Sim

**Fonte:** Sistema FOMENTONET

**Marcação:**

**Paraná Produtivo**

**Plano de Governo**

Paraná Competitivo

**Indicadores do Ranking de Competitividade dos Estados**

Infraestrutura - Acessibilidade do Serviço de Telecomunicações

Infraestrutura - Acesso à Energia Elétrica

Infraestrutura - Backhaul de Fibra Óptica

Infraestrutura - Custo da Energia Elétrica

Infraestrutura - Custo de Saneamento Básico

Infraestrutura - Disponibilidade de Voos Diretos

Infraestrutura - Qualidade da Energia Elétrica

Infraestrutura - Qualidade das Rodovias

Infraestrutura - Qualidade do Serviço de Telecomunicações

Sustentabilidade Ambiental - Tratamento de Esgoto

Sustentabilidade Social - Acesso ao Saneamento Básico - Água

Sustentabilidade Social - Acesso ao Saneamento Básico - Esgoto

PLANO PLURIANUAL 2024 · 2027 PACTO PELO FUTURO

# 2 EIXO

# Infraestrutura e Mobilidade

PLANO PLURIANUAL 2024 · 2027 PACTO PELO FUTURO

# 14 PROGRAMA

# Desenvolvimento Sustentável das Cidades

**EIXO:** 02 Infraestrutura e Mobilidade

**Diretrizes:**

Desenvolvimento urbano sustentável, ancorado no conceito de cidades inteligentes, resilientes, pacíficas e inclusivas

Aperfeiçoamento da governança das obras públicas e dos projetos estruturantes, bem como de sua capacidade de execução

**PROGRAMA:** 14 Desenvolvimento Sustentável das Cidades — Tipo: Finalístico

**ÓRGÃOS RESPONSÁVEIS:**

Secretaria de Estado das Cidades - SECID

**Objetivos:**

Aperfeiçoar os processos de obras públicas;
Implementar a melhoria de infraestrutura dos municípios paranaenses e o desenvolvimento institucional dos municípios;
Implementar políticas de desenvolvimento urbano municipal para inclusão, melhoria da mobilidade, resiliência a desastres e sustentabilidade nos instrumentos de planejamento de médio e longo prazo.

**Indicadores**

| Nome | Fonte de Apuração | Referência | | Unidade de Medida | Polaridade | Periodicidade de Apuração | Índices Esperados | | | |
|---|---|---|---|---|---|---|---|---|---|---|
| | | Índice | Data | | | | 2024 | 2025 | 2026 | 2027 |
| Proporção da Transferência Paga ao município pela SECID em relação a Receita dos Municípios contemplados | Sistema Integrado de Finanças Públicas do Estado do Paraná - NovoSIAF, Secretaria do Tesouro Nacional / SICONFI | 1,40 | 31/12/2022 | percentual | Maior Melhor | Anual | 1,45 | 1,50 | 1,55 | 1,60 |

| Nome | Fonte de Apuração | Referência | | Unidade de Medida | Polaridade | Periodicidade de Apuração | Índices Esperados | | | |
|---|---|---|---|---|---|---|---|---|---|---|
| | | Índice | Data | | | | 2024 | 2025 | 2026 | 2027 |
| Proporção das Transferências Voluntárias da SECID em relação às Transferências Voluntárias Totais estaduais no ano | Sistema Integrado de Transferências - SIT / TCE-PR | 45,80 | 31/12/2022 | percentual | Maior Melhor | Anual | 47,00 | 48,00 | 49,00 | 50,00 |

| Nome | Fonte de Apuração | Referência | | Unidade de Medida | Polaridade | Periodicidade de Apuração | Índices Esperados | | | |
|---|---|---|---|---|---|---|---|---|---|---|
| | | Índice | Data | | | | 2024 | 2025 | 2026 | 2027 |
| Proporção de contrato de obras entregues em relação aos celebrados no período de referência | Sistema de Gestão e Projetos de Obras - SGPO | 67,27 | 31/12/2022 | percentual | Maior Melhor | Anual | 68,00 | 69,00 | 70,00 | 71,00 |

| Recursos | Valor 2024 (R$ 1,00) | Valor 2025-2027 (R$ 1,00) |
|---|---|---|
| Orçamento Fiscal e Próprio da Administração Indireta | 245.858.316 | 822.919.868 |
| Tesouro | 245.858.316 | 822.919.868 |
| Outras Fontes | 0 | 0 |
| **Valor Global** | **1.068.778.184** | |

## AÇÃO ORÇAMENTÁRIA: 7056 - Paraná Urbano III BID FDU

### ÓRGÃO: Secretaria de Estado das Cidades - SECID

### UNIDADE ORÇAMENTÁRIA: Diretoria Geral - DG

**Finalidade:**

Transferir recursos do Banco Interamericano de Desenvolvimento - BID, ref. o Programa Paraná Urbano III, ao Fundo de Desenvolvimento Urbano - FDU, para ações voltadas ao desenvolvimento urbano e melhorias de infraestrutura municipais.

| Recursos | Valor 2024 (R$ 1,00) | Valor 2025-2027 (R$ 1,00) |
|---|---|---|
| Total Orçamentário | 148.858.930 | 498.250.264 |
| **Valor Global** | **647.109.194** | |

## AÇÃO ORÇAMENTÁRIA: 8088 - Desenvolvimento Urbano, Sustentável e de Infraestrutura das Cidades

### ÓRGÃO: Secretaria de Estado das Cidades - SECID

### UNIDADE ORÇAMENTÁRIA: Diretoria Geral - DG

**Finalidade:**

Promover o desenvolvimento urbano, sustentável e participativo no Estado.
Apoiar os municípios com repasse de transferências voluntárias, incrementando: obras de infraestrutura social e urbana e ações para o desenvolvimento institucional das cidades; promovendo o fortalecimento e o crescimento; atendendo aos programas de Governo.

| Recursos | Valor 2024 (R$ 1,00) | Valor 2025-2027 (R$ 1,00) |
|---|---|---|
| Total Orçamentário | 55.081.116 | 184.363.684 |
| **Valor Global** | **239.444.800** | |

**Entrega:** Municípios beneficiados com recursos para Aquisição de Imóveis

**Descrição:** Municípios beneficiados com recursos para Aquisição de Imóveis, os valores são destinados para ações voltadas à energia renovável, água e saneamento, saúde, mobilidade urbana, infraestrutura social e urbana, agricultura e cidades sustentáveis, eficiência energética, educação, gestão de resíduos sólidos, inovação, turismo, patrimônio cultural, inclusão financeira e mercado de trabalho, apoio a projetos de desenvolvimento urbano e rural, estudos de viabilidade e projetos executivos. Podem ser aquisição de imóveis as aquisições de terrenos.

**METAS FÍSICAS DAS ENTREGAS ATÉ 2027**

| Título | Unidade de Medida | Ano | Região Intermediária | | | | | | Estado | Total |
|---|---|---|---|---|---|---|---|---|---|---|
| | | | RGInt 01 Curitiba | RGInt 02 Guarapuava | RGInt 03 Cascavel | RGInt 04 Maringá | RGInt 05 Londrina | RGInt 06 Ponta Grossa | | |
| Municípios beneficiados com recursos para Aquisição de Imóveis | município beneficiado | 2024 | 0 | 2 | 2 | 0 | 0 | 0 | | **4** |
| | | 2025 | 0 | 1 | 0 | 2 | 0 | 0 | | **3** |
| | | 2026 | 0 | 0 | 0 | 0 | 1 | 0 | | **1** |
| | | 2027 | 0 | 0 | 0 | 1 | 0 | 0 | | **1** |
| | | 2024/2027 | 0 | 3 | 2 | 3 | 1 | 0 | | **9** |

**Cumulatividade:** Sim

**Fonte:** Registros adminstrativos da Diretoria Técnica

**Marcação:**

**Plano de Governo**

Transformação das cidades

**Objetivos de Desenvolvimento Sustentável**

ODS 11 - Tornar as cidades e comunidades mais inclusivas, seguras, resilientes e sustentáveis

**Indicadores do Ranking de Competitividade dos Estados**

Infraestrutura - Qualidade da Energia Elétrica

Sustentabilidade Ambiental - Serviços Urbanos

Sustentabilidade Ambiental - Tratamento de Esgoto

**Entrega:** Municípios beneficiados com recursos para desenvolvimento institucional

**Descrição:** Municípios beneficiados com recursos ao desenvolvimento institucional, os valores são destinados para ações voltadas à energia renovável, água e saneamento, saúde, mobilidade urbana, infraestrutura social e urbana, agricultura e cidades sustentáveis, eficiência energética, educação, gestão de resíduos sólidos, inovação, turismo, patrimônio cultural, inclusão financeira e mercado de trabalho, apoio a projetos de desenvolvimento urbano e rural, estudos de viabilidade e projetos executivos. As ações para desenvolvimento institucional podem ser: elaboração e/ou atualização de Plano Diretor, Modernização da Gestão Municipal, Consultoria, Elaboração de Projetos, dentre outras.

**METAS FÍSICAS DAS ENTREGAS ATÉ 2027**

| Título | Unidade de Medida | Ano | Região Intermediária | | | | | | Estado | Total |
|---|---|---|---|---|---|---|---|---|---|---|
| | | | RGInt 01 Curitiba | RGInt 02 Guarapuava | RGInt 03 Cascavel | RGInt 04 Maringá | RGInt 05 Londrina | RGInt 06 Ponta Grossa | | |
| Municípios beneficiados com recursos para desenvolvimento institucional | município beneficiado | 2024 | 0 | 2 | 1 | 0 | 0 | 0 | | **3** |
| | | 2025 | 0 | 1 | 0 | 1 | 0 | 0 | | **2** |
| | | 2026 | 0 | 0 | 0 | 0 | 1 | 0 | | **1** |
| | | 2027 | 0 | 0 | 0 | 0 | 0 | 0 | | **0** |
| | | 2024/2027 | 0 | 3 | 1 | 1 | 1 | 0 | | **6** |

**Cumulatividade:** Sim

**Fonte:** Registros adminstrativos da Diretoria Técnica

**Marcação:**

**Plano de Governo**

Laboratório de Resiliência Urbana e Desenvolvimento Urbano Sustentável

**Objetivos de Desenvolvimento Sustentável**

ODS 11 - Tornar as cidades e comunidades mais inclusivas, seguras, resilientes e sustentáveis

**Entrega:** Municípios beneficiados com recursos para Maquinários e Equipamentos

**Descrição:** Municípios beneficiados com recursos para Maquinários e Equipamentos, os valores são destinados para ações voltadas à energia renovável, água e saneamento, saúde, mobilidade urbana, infraestrutura social e urbana, agricultura e cidades sustentáveis, eficiência energética, educação, gestão de resíduos sólidos, inovação, turismo, patrimônio cultural, inclusão financeira e mercado de trabalho, apoio a projetos de desenvolvimento urbano e rural, estudos de viabilidade e projetos executivos. Podem constar como Maquinários e Equipamentos: Aquisição de veículos; Aquisição de equipamentos de informática, mobiliários e outros equipamentos; Aquisição de máquinas para obras.

**METAS FÍSICAS DAS ENTREGAS ATÉ 2027**

| Título | Unidade de Medida | Ano | Região Intermediária | | | | | | Estado | Total |
|---|---|---|---|---|---|---|---|---|---|---|
| | | | RGInt 01 Curitiba | RGInt 02 Guarapuava | RGInt 03 Cascavel | RGInt 04 Maringá | RGInt 05 Londrina | RGInt 06 Ponta Grossa | | |
| Municípios beneficiados com recursos para Maquinários e Equipamentos | município beneficiado | 2024 | 8 | 4 | 9 | 14 | 11 | 6 | | **52** |
| | | 2025 | 5 | 3 | 6 | 9 | 7 | 3 | | **33** |
| | | 2026 | 1 | 1 | 1 | 1 | 1 | 1 | | **6** |
| | | 2027 | 1 | 1 | 1 | 2 | 1 | 1 | | **7** |
| | | 2024/2027 | 15 | 9 | 17 | 26 | 20 | 11 | | **98** |

**Cumulatividade:** Sim

**Fonte:** Registros adminstrativos da Diretoria Técnica

**Marcação:**

**Plano de Governo**

Requalificação urbana

**Objetivos de Desenvolvimento Sustentável**

ODS 11 - Tornar as cidades e comunidades mais inclusivas, seguras, resilientes e sustentáveis

**Indicadores do Ranking de Competitividade dos Estados**

Infraestrutura - Acesso à Energia Elétrica

Infraestrutura - Custo de Saneamento Básico

Infraestrutura - Qualidade da Energia Elétrica

Sustentabilidade Social - Acesso ao Saneamento Básico - Água

Sustentabilidade Social - Acesso ao Saneamento Básico - Esgoto

Sustentabilidade Social - Inadequação de Moradia

**Entrega:** Municípios beneficiados com recursos para o Programa Asfalto Novo Vida Nova

**Descrição:** Municípios beneficiados com recursos para o programa Asfalto Novo Vida Nova que se destina para ações voltadas à mobilidade urbana, infraestrutura social e urbana, eficiência energética, acessibilidade e sustentabilidade, reordenamento, proteção e a recuperação dos centros urbanos; pavimentação e recapeamento asfáltico; iluminação pública; urbanização e revitalização de vias e calçadas.

**METAS FÍSICAS DAS ENTREGAS ATÉ 2027**

| Título | Unidade de Medida | Ano | Região Intermediária | | | | | | Estado | Total |
|---|---|---|---|---|---|---|---|---|---|---|
| | | | RGInt 01 Curitiba | RGInt 02 Guarapuava | RGInt 03 Cascavel | RGInt 04 Maringá | RGInt 05 Londrina | RGInt 06 Ponta Grossa | | |
| Municípios beneficiados com recursos para o Programa Asfalto Novo Vida Nova | município beneficiado | 2024 | 5 | 5 | 23 | 23 | 18 | 6 | | **80** |
| | | 2025 | 2 | 3 | 14 | 14 | 13 | 2 | | **48** |
| | | 2026 | 1 | 2 | 2 | 2 | 1 | 2 | | **10** |
| | | 2027 | 1 | 1 | 3 | 3 | 2 | 2 | | **12** |
| | | 2024/2027 | 9 | 11 | 42 | 42 | 34 | 12 | | **150** |

**Cumulatividade:** Sim

**Fonte:** Registro administrativo da Diretoria Técnica

**Marcação:**

**Investimentos**

Elegível para o Plano de investimentos pela alienação de participação acionária na COPEL

**Plano de Governo**

Requalificação urbana

Transformação das cidades

**Objetivos de Desenvolvimento Sustentável**

ODS 11 - Tornar as cidades e comunidades mais inclusivas, seguras, resilientes e sustentáveis

**Entrega:** Municípios beneficiados com recursos para obras de infraestrutura

**Descrição:** Municípios beneficiados com recursos para Obras de Infraestrutura, os valores são destinados para ações voltadas à energia renovável, água e saneamento, saúde, mobilidade urbana, infraestrutura social e urbana, agricultura e cidades sustentáveis, eficiência energética, educação, gestão de resíduos sólidos, inovação, turismo, patrimônio cultural, inclusão financeira e mercado de trabalho, apoio a projetos de desenvolvimento urbano e rural, estudos de viabilidade e projetos executivos. Podem ser obras de infraestrutura: Pavimentação e recapeamento asfáltico; Iluminação pública; Urbanização e revitalização de vias e calçadas; Construção de capela mortuária; Construção e/ou ampliação e/ou reforma de barracão industrial; Construção e/ou revitalização de praça; Construção e/ou reforma e/ou revitalização de infraestrutura de lazer, social e urbana; Construção e/ou reforma e/ou ampliação de edifícios públicos; Construção e/ou ampliação e/ou reforma de escolas municipais; Construção e/ou amplia

**METAS FÍSICAS DAS ENTREGAS ATÉ 2027**

| Título | Unidade de Medida | Ano | Região Intermediária | | | | | | Estado | Total |
|---|---|---|---|---|---|---|---|---|---|---|
| | | | RGInt 01 Curitiba | RGInt 02 Guarapuava | RGInt 03 Cascavel | RGInt 04 Maringá | RGInt 05 Londrina | RGInt 06 Ponta Grossa | | |
| Municípios beneficiados com recursos para obras de infraestrutura | município beneficiado | 2024 | 4 | 4 | 22 | 22 | 18 | 6 | | **76** |
| | | 2025 | 2 | 2 | 14 | 14 | 12 | 1 | | **45** |
| | | 2026 | 1 | 1 | 1 | 1 | 1 | 1 | | **6** |
| | | 2027 | 1 | 1 | 2 | 2 | 2 | 1 | | **9** |
| | | 2024/2027 | 8 | 8 | 39 | 39 | 33 | 9 | | **136** |

**Cumulatividade:** Sim

**Fonte:** Registros adminstrativos da Diretoria Técnica

**Marcação:**

**Paraná Produtivo**

**Plano de Governo**

Requalificação urbana

**Objetivos de Desenvolvimento Sustentável**

ODS 11 - Tornar as cidades e comunidades mais inclusivas, seguras, resilientes e sustentáveis

**Indicadores do Ranking de Competitividade dos Estados**

Infraestrutura - Acessibilidade do Serviço de Telecomunicações

Infraestrutura - Acesso à Energia Elétrica

Infraestrutura - Custo da Energia Elétrica

Infraestrutura - Custo de Saneamento Básico

Infraestrutura - Qualidade da Energia Elétrica

**AÇÃO ORÇAMENTÁRIA: 8272 - Gestão Administrativa SECID**

**ÓRGÃO: Secretaria de Estado das Cidades - SECID**

**UNIDADE ORÇAMENTÁRIA: Diretoria Geral - DG**

**Finalidade:**

Manter a estrutura administrativa da Unidade para o bom funcionamento de suas atividades. Efetuar a gestão de recursos humanos, das despesas com manutenção mínima (luz, água, energia, informática e telecomunicações), dos serviços de terceiros, e das demais despesas necessárias ao seu funcionamento.

| Recursos | Valor 2024 (R$ 1,00) | Valor 2025-2027 (R$ 1,00) |
|---|---|---|
| Total Orçamentário | 41.918.270 | 140.305.920 |
| **Valor Global** | **182.224.190** | |

PLANO PLURIANUAL 2024 · 2027 PACTO PELO FUTURO

# 15 PROGRAMA

# Desenvolvimento Integrado Metropolitano

**EIXO:** 02 Infraestrutura e Mobilidade

**Diretrizes:**

Desenvolvimento urbano sustentável, ancorado no conceito de cidades inteligentes, resilientes, pacíficas e inclusivas

Aperfeiçoamento da governança das obras públicas e dos projetos estruturantes, bem como de sua capacidade de execução

**PROGRAMA:** 15 Desenvolvimento Integrado Metropolitano — Tipo: Finalístico

**ÓRGÃOS RESPONSÁVEIS:**

Secretaria de Estado das Cidades - SECID

**Objetivos:**

Qualificar a atratividade do Sistema de Transporte Coletivo Metropolitano;
Planejar o desenvolvimento urbano e regional com políticas públicas modernas, atualizadas e integradas.

**Indicadores**

| Nome | Fonte de Apuração | Referência | | Unidade de Medida | Polaridade | Periodicidade de Apuração | Índices Esperados | | | |
|---|---|---|---|---|---|---|---|---|---|---|
| | | Índice | Data | | | | 2024 | 2025 | 2026 | 2027 |
| Avaliação de Gestão Plena do Planejamento Metropolitano | Registros Administrativos da Agência de Assuntos Metropolitanos - AMEP | 0,05 | 01/06/2023 | Número | Maior Melhor | Anual | 0,50 | 0,60 | 0,70 | 0,80 |

| Nome | Fonte de Apuração | Referência | | Unidade de Medida | Polaridade | Periodicidade de Apuração | Índices Esperados | | | |
|---|---|---|---|---|---|---|---|---|---|---|
| | | Índice | Data | | | | 2024 | 2025 | 2026 | 2027 |
| Idade média da frota do transporte metropolitano | Registro de veículos das operadoras de transporte para a Agência de Assuntos Metropolitanos - AMEP | 6,85 | 01/06/2023 | anos | Menor Melhor | Anual | 6,50 | 6,25 | 6,00 | 5,75 |

| Nome | Fonte de Apuração | Referência | | Unidade de Medida | Polaridade | Periodicidade de Apuração | Índices Esperados | | | |
|---|---|---|---|---|---|---|---|---|---|---|
| | | Índice | Data | | | | 2024 | 2025 | 2026 | 2027 |
| Índice de Passageiros por Quilômetro - IPK | Sistema Transdata (Diretoria de Transporte) | 1,21 | 31/12/2022 | passageiros por quilômetro rodado | Maior Melhor | Anual | 1,22 | 1,24 | 1,26 | 1,28 |

| Nome | Fonte de Apuração | Referência | | Unidade de Medida | Polaridade | Periodicidade de Apuração | Índices Esperados | | | |
|---|---|---|---|---|---|---|---|---|---|---|
| | | Índice | Data | | | | 2024 | 2025 | 2026 | 2027 |
| Proporção da frota metropolitana de ônibus com modernização implantada | Registro de veículos das operadoras de transporte para a Agência de Assuntos Metropolitanos - AMEP | 0,00 | 25/07/2023 | percentual | Maior Melhor | Anual | 25,00 | 50,00 | 75,00 | 100,00 |

| Recursos | Valor 2024 (R$ 1,00) | Valor 2025-2027 (R$ 1,00) |
|---|---|---|
| Orçamento Fiscal e Próprio da Administração Indireta | 322.894.118 | 1.080.768.751 |
| Tesouro | 321.966.080 | 1.077.662.487 |
| Outras Fontes | 928.038 | 3.106.264 |
| **Valor Global** | **1.403.662.869** | |

## AÇÃO ORÇAMENTÁRIA: 7012 - Programa Avança Paraná II - Integração Metropolitana

## ÓRGÃO: Secretaria de Estado das Cidades - SECID

## UNIDADE ORÇAMENTÁRIA: Agência de Assuntos Metropolitanos do Paraná - AMEP

**Finalidade:**

Implantação de obras de infraestrutura urbana na RMC (Região Metropolitana de Curitiba), pertencentes ao Programa de Integração Metropolitana. Desenvolver políticas e ações que tragam inovação ao sistema metropolitano de mobilidade. Elaborar planos, estudos e projetos, adquirir bens e equipamentos e implantar obras e serviços relativos à mobilidade regional.

| Recursos | Valor 2024 (R$ 1,00) | Valor 2025-2027 (R$ 1,00) |
|---|---|---|
| Total Orçamentário | 207.877.157 | 695.791.973 |
| **Valor Global** | **903.669.130** | |

**Entrega:** Implantação do novo trecho da rodovia PR-423

**Descrição:** Implementação do novo trecho da PR-423 na ligação entre Araucária e Curitiba com extensão de 9,5km

**METAS FÍSICAS DAS ENTREGAS ATÉ 2027**

| Título | Unidade de Medida | Ano | Região Intermediária | | | | | | Estado | Total |
|---|---|---|---|---|---|---|---|---|---|---|
| | | | RGInt 01 Curitiba | RGInt 02 Guarapuava | RGInt 03 Cascavel | RGInt 04 Maringá | RGInt 05 Londrina | RGInt 06 Ponta Grossa | | |
| Implantação do novo trecho da rodovia PR-423 | quilômetro | 2024 | 1,90 | | | | | | | **1,90** |
| | | 2025 | 2,85 | | | | | | | **2,85** |
| | | 2026 | 2,85 | | | | | | | **2,85** |
| | | 2027 | 1,90 | | | | | | | **1,90** |
| | | 2024/2027 | 9,50 | | | | | | | **9,50** |

**Cumulatividade:** Sim

**Fonte:** Registros Administrativos da Diretoria de Obras

**Marcação:**

**Plano de Governo**

PR-423 - Criar segundo contorno viário na região Sul de Curitiba *PROPOSTA G1*

**Objetivos de Desenvolvimento Sustentável**

ODS 11 - Tornar as cidades e comunidades mais inclusivas, seguras, resilientes e sustentáveis

ODS 9 - Construir infraestruturas resilientes

**Indicadores do Ranking de Competitividade dos Estados**

Infraestrutura - Qualidade das Rodovias

**Entrega:** Implantação do novo trecho de ligação entre Curitiba e Pinhais

**Descrição:** Implantação de novo trecho de ligação entre Curitiba e Pinhais, conectando a Av. Pref. Maurício Fruet, em Curitiba, com a Av. Irai, em Pinhais, com extensão de 2km.

**METAS FÍSICAS DAS ENTREGAS ATÉ 2027**

| Título | Unidade de Medida | Ano | Região Intermediária | | | | | | Estado | Total |
|---|---|---|---|---|---|---|---|---|---|---|
| | | | RGInt 01 Curitiba | RGInt 02 Guarapuava | RGInt 03 Cascavel | RGInt 04 Maringá | RGInt 05 Londrina | RGInt 06 Ponta Grossa | | |
| Implantação do novo trecho de ligação entre Curitiba e Pinhais | quilômetro | 2024 | 0,40 | | | | | | | **0,40** |
| | | 2025 | 0,80 | | | | | | | **0,80** |
| | | 2026 | 0,80 | | | | | | | **0,80** |
| | | 2027 | 0 | | | | | | | **0** |
| | | 2024/2027 | 2 | | | | | | | **2** |

**Cumulatividade:** Sim

**Fonte:** Registros Administrativos da Diretoria de Obras

**Marcação:**

**Plano de Governo**

Sistema viário Pinhais - Curitiba

**Objetivos de Desenvolvimento Sustentável**

ODS 11 - Tornar as cidades e comunidades mais inclusivas, seguras, resilientes e sustentáveis

ODS 9 - Construir infraestruturas resilientes

**Indicadores do Ranking de Competitividade dos Estados**

Infraestrutura - Qualidade das Rodovias

**Entrega:** Pavimentação da rodovia Mandirituba - São José dos Pinhais

**Descrição:** Pavimentação em concreto da rodovia de ligação entre os municípios de Mandirituba e São José dos Pinhais com extensão de 26km.

**METAS FÍSICAS DAS ENTREGAS ATÉ 2027**

| Título | Unidade de Medida | Ano | Região Intermediária | | | | | | Estado | Total |
|---|---|---|---|---|---|---|---|---|---|---|
| | | | RGInt 01 Curitiba | RGInt 02 Guarapuava | RGInt 03 Cascavel | RGInt 04 Maringá | RGInt 05 Londrina | RGInt 06 Ponta Grossa | | |
| Pavimentação da rodovia Mandirituba - São José dos Pinhais | quilômetro | 2024 | 13 | | | | | | | **13** |
| | | 2025 | 13 | | | | | | | **13** |
| | | 2026 | 0 | | | | | | | **0** |
| | | 2027 | 0 | | | | | | | **0** |
| | | 2024/2027 | 26 | | | | | | | **26** |

**Cumulatividade:** Sim

**Fonte:** Registros Administrativos da Diretoria de Obras

**Marcação:**

**Plano de Governo**

São José dos Pinhais - Mandirituba

**Objetivos de Desenvolvimento Sustentável**

ODS 11 - Tornar as cidades e comunidades mais inclusivas, seguras, resilientes e sustentáveis

ODS 9 - Construir infraestruturas resilientes

**Indicadores do Ranking de Competitividade dos Estados**

Infraestrutura - Qualidade das Rodovias

## AÇÃO ORÇAMENTÁRIA: 8082 - Transporte Metropolitano

### ÓRGÃO: Secretaria de Estado das Cidades - SECID

### UNIDADE ORÇAMENTÁRIA: Agência de Assuntos Metropolitanos do Paraná - AMEP

**Finalidade:**

Aprimorar o atendimento, a capacidade de transporte, a rapidez e a segurança do transporte metropolitano de passageiros, realizando as devidas adequações nos quesitos legais, gerenciais e na fiscalização dos serviços. Realizar obras de infraestrutura tais como canaletas, faixas exclusivas, construção/reforma de terminais e novos abrigos de passageiros. Trazer qualidade no sistema de transporte fazendo com que haja um aumento no número de usuários. Fomentar a implantação dos sistemas de transporte coletivo municipais.

| Recursos | Valor 2024 (R$ 1,00) | Valor 2025-2027 (R$ 1,00) |
|---|---|---|
| Total Orçamentário | 100.691.412 | 337.027.297 |
| **Valor Global** | **437.718.709** | |

**Entrega:** Aquisição de abrigos para pontos de ônibus

**Descrição:** Aquisição de abrigos para pontos de ônibus que serão distribuídos entre municípios que são atendidos pelo sistema de transporte coletivo metropolitano.

**METAS FÍSICAS DAS ENTREGAS ATÉ 2027**

| Título | Unidade de Medida | Ano | Região Intermediária | | | | | | Estado | Total |
|---|---|---|---|---|---|---|---|---|---|---|
| | | | RGInt 01 Curitiba | RGInt 02 Guarapuava | RGInt 03 Cascavel | RGInt 04 Maringá | RGInt 05 Londrina | RGInt 06 Ponta Grossa | | |
| Aquisição de abrigos para pontos de ônibus | abrigo de ônibus entregue | 2024 | 30 | | | | | | | **30** |
| | | 2025 | 135 | | | | | | | **135** |
| | | 2026 | 135 | | | | | | | **135** |
| | | 2027 | 0 | | | | | | | **0** |
| | | 2024/2027 | 300 | | | | | | | **300** |

**Cumulatividade:** Sim

**Fonte:** Registros administrativos da Diretoria de Obras

**Marcação:**

**Objetivos de Desenvolvimento Sustentável**

ODS 11 - Tornar as cidades e comunidades mais inclusivas, seguras, resilientes e sustentáveis

ODS 9 - Construir infraestruturas resilientes

**Entrega:** Construção do Terminal de Ônibus Metropolitano de São José dos Pinhais

**Descrição:** Contratação de empresa para construção do novo terminal de ônibus metropolitano de São José dos Pinhais com 5.979m2.

**METAS FÍSICAS DAS ENTREGAS ATÉ 2027**

| Título | Unidade de Medida | Ano | Região Intermediária | | | | | | Estado | Total |
|---|---|---|---|---|---|---|---|---|---|---|
| | | | RGInt 01 Curitiba | RGInt 02 Guarapuava | RGInt 03 Cascavel | RGInt 04 Maringá | RGInt 05 Londrina | RGInt 06 Ponta Grossa | | |
| Construção do Terminal de Ônibus Metropolitano de São José dos Pinhais | metro quadrado | 2024 | 5.979 | | | | | | | **5.979** |
| | | 2025 | 0 | | | | | | | **0** |
| | | 2026 | 0 | | | | | | | **0** |
| | | 2027 | 0 | | | | | | | **0** |
| | | 2024/2027 | 5.979 | | | | | | | **5.979** |

**Cumulatividade:** Sim

**Fonte:** Registros administrativos da Diretoria de Obras

**Marcação:**

**Plano de Governo**

Novos terminais metropolitanos - Construir dois terminais de ônibus na Região Metropolitana de Curitiba * PROPOSTA G1*

**Objetivos de Desenvolvimento Sustentável**

ODS 11 - Tornar as cidades e comunidades mais inclusivas, seguras, resilientes e sustentáveis

**AÇÃO ORÇAMENTÁRIA: 8083 - Mobilidade no Espaço Metropolitano**

**ÓRGÃO: Secretaria de Estado das Cidades - SECID**

**UNIDADE ORÇAMENTÁRIA: Agência de Assuntos Metropolitanos do Paraná - AMEP**

**Finalidade:**

Desenvolver políticas e ações que tragam inovação ao sistema metropolitano de mobilidade. Realizar projetos e obras estruturantes que visem a melhoria na mobilidade entre as cidades metropolitanas. Aprimorar as condições de fluidez e segurança de pessoas, bens e mercadorias entre os municípios metropolitanos por meio da revisão de projetos viários estruturantes. Estudar projetos inovadores de modais sustentáveis que contribuam para um melhor deslocamento da população metropolitana com segurança e qualidade e direcionar a órgãos que possam implantá-los.

| Recursos | Valor 2024 (R$ 1,00) | Valor 2025-2027 (R$ 1,00) |
|---|---|---|
| Total Orçamentário | 850.000 | 2.845.061 |
| **Valor Global** | **3.695.061** | |

**Entrega:** Construção do Terminal Metropolitano de Londrina

**Descrição:** Construção do novo Terminal Metropolitano de Londrina

**METAS FÍSICAS DAS ENTREGAS ATÉ 2027**

| Título | Unidade de Medida | Ano | Região Intermediária | | | | | | Estado | Total |
|---|---|---|---|---|---|---|---|---|---|---|
| | | | RGInt 01 Curitiba | RGInt 02 Guarapuava | RGInt 03 Cascavel | RGInt 04 Maringá | RGInt 05 Londrina | RGInt 06 Ponta Grossa | | |
| Construção do Terminal Metropolitano de Londrina | metro quadrado | 2024 | | | | | 0 | | | **0** |
| | | 2025 | | | | | 1.000 | | | **1.000** |
| | | 2026 | | | | | 2.000 | | | **2.000** |
| | | 2027 | | | | | 2.000 | | | **2.000** |
| | | 2024/2027 | | | | | 5.000 | | | **5.000** |

**Cumulatividade:** Sim

**Fonte:** Registros Administrativos da Diretoria de Obras

**Marcação:**

**Plano de Governo**

Entregar o Terminal Metropolitano de Londrina * PROPOSTA G1*

**Objetivos de Desenvolvimento Sustentável**

ODS 11 - Tornar as cidades e comunidades mais inclusivas, seguras, resilientes e sustentáveis

ODS 9 - Construir infraestruturas resilientes

**Entrega:** Iluminação do Contorno Sul de Curitiba

**Descrição:** Contratação de empresa para instalação de iluminação e dispositivos de segurança no contorno Sul e Leste de Curitiba

**METAS FÍSICAS DAS ENTREGAS ATÉ 2027**

| Título | Unidade de Medida | Ano | Região Intermediária | | | | | | Estado | Total |
|---|---|---|---|---|---|---|---|---|---|---|
| | | | RGInt 01 Curitiba | RGInt 02 Guarapuava | RGInt 03 Cascavel | RGInt 04 Maringá | RGInt 05 Londrina | RGInt 06 Ponta Grossa | | |
| Iluminação do Contorno Sul de Curitiba | quilômetro | 2024 | 12 | | | | | | | **12** |
| | | 2025 | 18 | | | | | | | **18** |
| | | 2026 | 0 | | | | | | | **0** |
| | | 2027 | 0 | | | | | | | **0** |
| | | 2024/2027 | 30 | | | | | | | **30** |

**Cumulatividade:** Sim

**Fonte:** Registros administrativos da Diretoria de Obras

**Marcação:**

**Plano de Governo**

Contorno Sul de Curitiba

**Objetivos de Desenvolvimento Sustentável**

ODS 11 - Tornar as cidades e comunidades mais inclusivas, seguras, resilientes e sustentáveis

ODS 9 - Construir infraestruturas resilientes

**Indicadores do Ranking de Competitividade dos Estados**

Infraestrutura - Qualidade das Rodovias

**Entrega:** Pontes metropolitanas

**Descrição:** Implantação e/ou substituição de pontes em ligações viárias entre municípios da Região Metropolitana de Curitiba (RMC). Pontes de ligação entre Curitiba e Pinhais: 1. ligação da Rua Rio Amazonas com Rua Euclides da Cunha Ribas; 2. ligação das Ruas Paulo Turkiewicz com a Rua Gugliemo Marconi; 3. ligação das Ruas Gugliemo Marconi e Rua Apucarana; 4. ligações das Ruas Ormário de Lima com a Rua Jacob Fedalto; 5. ligações das Ruas Eng. Alberto Monteiro de Carvalho com a Rua José Mariano dos Santos. Entre Curitiba e São José dos Pinhais: 6. ligação da Estrada do Ganchinho com a Rua da Balsa. Entre Curitiba e Fazenda Rio Grande: 7. ligação da Nicolla Pelanda com a Av. Francisco Ferreira da Cruz; 8. ligação da Estrada Delegado Bruno de Almeida com a Estrada do Areal. Entre Araucária e Curitiba: 9. ligação das Ruas Francisca Beralde Paolini com a Rua Presidente Costa e Silva. Entre Curitiba e Campo Magro: 10. ligação da Rua Orlando Perucci com a Rua Jasmin.

**METAS FÍSICAS DAS ENTREGAS ATÉ 2027**

| Título | Unidade de Medida | Ano | Região Intermediária | | | | | | Estado | Total |
|---|---|---|---|---|---|---|---|---|---|---|
| | | | RGInt 01 Curitiba | RGInt 02 Guarapuava | RGInt 03 Cascavel | RGInt 04 Maringá | RGInt 05 Londrina | RGInt 06 Ponta Grossa | | |
| Pontes metropolitanas | metro | 2024 | 0 | | | | | | | **0** |
| | | 2025 | 500 | | | | | | | **500** |
| | | 2026 | 500 | | | | | | | **500** |
| | | 2027 | 0 | | | | | | | **0** |
| | | 2024/2027 | 1.000 | | | | | | | **1.000** |

**Cumulatividade:** Sim

**Fonte:** Registros administrativos da Diretoria de Obras

**AÇÃO ORÇAMENTÁRIA: 8274 - Integração Metropolitana**

**ÓRGÃO: Secretaria de Estado das Cidades - SECID**

**UNIDADE ORÇAMENTÁRIA: Agência de Assuntos Metropolitanos do Paraná - AMEP**

**Finalidade:**

Orientar o desenvolvimento urbano das cidades, buscando reduzir as desigualdades e melhorar as condições de vida da população metropolitana, por meio da elaboração e implementação do Plano de Desenvolvimento Urbano Integrado (PDUI) em áreas como mobilidade urbana e regional, uso e ocupação do solo, meio ambiente e proteção dos mananciais de água, saneamento básico e resíduos sólidos, desenvolvimento socioeconômico sustentável e habitação de interesse social. Auxiliar os municípios metropolitanos na revisão de seus Planos Diretores, Planos de Mobilidade e demais planos de ordenamento territorial. Elaborar e implementar estudos e projetos para o controle do ordenamento físico territorial, regularização fundiária, promoção de oportunidades de emprego e renda, incremento do turismo e do desenvolvimento regional.

| Recursos | Valor 2024 (R$ 1,00) | Valor 2025-2027 (R$ 1,00) |
|---|---|---|
| Total Orçamentário | 500.000 | 1.673.565 |
| **Valor Global** | **2.173.565** | |

**Entrega:** Elaboração do Plano de Desenvolvimento Urbano Integrado da Região Metropolitana de Curitiba

**Descrição:** Contratação de empresa especializada para elaboração do Plano de Desenvolvimento Urbano Integrado da Região Metropolitana de Curitiba.

**METAS FÍSICAS DAS ENTREGAS ATÉ 2027**

| Título | Unidade de Medida | Ano | Região Intermediária | | | | | | Estado | Total |
|---|---|---|---|---|---|---|---|---|---|---|
| | | | RGInt 01 Curitiba | RGInt 02 Guarapuava | RGInt 03 Cascavel | RGInt 04 Maringá | RGInt 05 Londrina | RGInt 06 Ponta Grossa | | |
| Elaboração do Plano de Desenvolvimento Urbano Integrado da Região Metropolitana de Curitiba | plano elaborado | 2024 | 1 | | | | | | | **1** |
| | | 2025 | 0 | | | | | | | **0** |
| | | 2026 | 0 | | | | | | | **0** |
| | | 2027 | 0 | | | | | | | **0** |
| | | 2024/2027 | 1 | | | | | | | **1** |

**Cumulatividade:** Sim

**Fonte:** Registros administrativos da Diretoria Técnica

**Marcação:**

**Plano de Governo**

Plano de Desenvolvimento Urbano Integrado

**Objetivos de Desenvolvimento Sustentável**

ODS 11 - Tornar as cidades e comunidades mais inclusivas, seguras, resilientes e sustentáveis

ODS 16 - Construir instituições eficazes, responsáveis e inclusivas em todos os níveis

## AÇÃO ORÇAMENTÁRIA: 8276 - Gestão Administrativa AMEP

### ÓRGÃO: Secretaria de Estado das Cidades - SECID

### UNIDADE ORÇAMENTÁRIA: Agência de Assuntos Metropolitanos do Paraná - AMEP

**Finalidade:**

Manter a estrutura administrativa da Unidade para o bom funcionamento de suas atividades. Efetuar a gestão de recursos humanos, das despesas com manutenção mínima (luz, água, energia, informática e telecomunicações), dos serviços de terceiros, e das demais despesas necessárias ao seu funcionamento.

| Recursos | Valor 2024 (R$ 1,00) | Valor 2025-2027 (R$ 1,00) |
|---|---|---|
| Total Orçamentário | 12.975.549 | 43.430.855 |
| **Valor Global** | **56.406.404** | |

PLANO PLURIANUAL 2024 · 2027 PACTO PELO FUTURO

# 16 PROGRAMA

# Casa Fácil

**EIXO:** 02 Infraestrutura e Mobilidade

**Diretrizes:**

Desenvolvimento urbano sustentável, ancorado no conceito de cidades inteligentes, resilientes, pacíficas e inclusivas

Aperfeiçoamento da governança das obras públicas e dos projetos estruturantes, bem como de sua capacidade de execução

**PROGRAMA:** 16 Casa Fácil — Tipo: Finalístico

**ÓRGÃOS RESPONSÁVEIS:**

Secretaria de Estado das Cidades - SECID

**Objetivos:**

Promover a viabilização do direito à moradia digna, no meio urbano e rural, por meio da oferta e melhoria de unidades habitacionais.
Aumentar a oferta de moradias para famílias em situação de vulnerabilidade social.
Promover a regularização fundiária urbana, adotando um conjunto de medidas jurídicas, urbanísticas, ambientais e sociais destinadas à incorporação dos núcleos urbanos informais ao ordenamento territorial urbano e à titulação de seus ocupantes.

**Indicadores**

| Nome | Fonte de Apuração | Referência | | Unidade de Medida | Polaridade | Periodicidade de Apuração | Índices Esperados | | | |
|---|---|---|---|---|---|---|---|---|---|---|
| | | Índice | Data | | | | 2024 | 2025 | 2026 | 2027 |
| Acréscimo proporcional da oferta de moradias para famílias em vulnerabilidade social em relação ao período 2018 - 2022 | Sistema de Gestão de Projetos/RM da Companhia de Habitação do Paraná - COHAPAR | 0,00 | 31/12/2022 | percentual | Maior Melhor | Anual | 4,00 | 30,00 | 130,00 | 200,00 |

**Marcação:**

**Indicadores do Ranking de Competitividade dos Estados**

Sustentabilidade Social - Inadequação de Moradia

**Indicadores do Estudo de Longo Prazo IPARDES**

Proporção de moradias inadequadas

| Nome | Fonte de Apuração | Referência | | Unidade de Medida | Polaridade | Periodicidade de Apuração | Índices Esperados | | | |
|---|---|---|---|---|---|---|---|---|---|---|
| | | Índice | Data | | | | 2024 | 2025 | 2026 | 2027 |
| Expansão proporcional de famílias atendidas com condições de moradia digna nas ações da COHAPAR em relação ao período 2019-2022 | Sistema de Cadastro Habitacional de Pretendentes - SCHAP; Sistema de Gestão de Projetos/RM e Sistema Casa Fácil Paraná (Subsídios) - COHAPAR | 0,00 | 31/12/2022 | percentual | Maior Melhor | Anual | 46,00 | 90,00 | 130,00 | 180,00 |

**Marcação:**

**Indicadores do Ranking de Competitividade dos Estados**

Sustentabilidade Social - Inadequação de Moradia

**Indicadores do Estudo de Longo Prazo IPARDES**

Proporção de moradias inadequadas

| Nome | Fonte de Apuração | Referência | | Unidade de Medida | Polaridade | Periodicidade de Apuração | Índices Esperados | | | |
|---|---|---|---|---|---|---|---|---|---|---|
| | | Índice | Data | | | | 2024 | 2025 | 2026 | 2027 |
| Proporção de famílias atendidas com titulação do imóvel | Sistema do Plano Estadual de Habitação de Interesse Social - SISPEHIS | 6,00 | 30/04/2023 | percentual | Maior Melhor | Anual | 9,00 | 15,00 | 23,00 | 36,00 |

**Marcação:**

**Indicadores do Ranking de Competitividade dos Estados**

Sustentabilidade Social - Inadequação de Moradia

**Indicadores do Estudo de Longo Prazo IPARDES**

Proporção de moradias inadequadas

| Recursos | Valor 2024 (R$ 1,00) | Valor 2025-2027 (R$ 1,00) |
|---|---|---|
| Orçamento Fiscal e Próprio da Administração Indireta | 289.129.990 | 967.755.810 |
| Tesouro | 265.805.634 | 889.686.146 |
| Outras Fontes | 23.324.356 | 78.069.664 |
| **Valor Global** | **1.256.885.800** | |

## AÇÃO ORÇAMENTÁRIA: 7005 - Vida Nova

## ÓRGÃO: Secretaria de Estado das Cidades - SECID

## UNIDADE ORÇAMENTÁRIA: Companhia de Habitação do Paraná - COHAPAR

**Finalidade:**

Prover e garantir o direito social à moradia digna às famílias em vulnerabilidade social, com pouco ou nenhum acesso à infraestrutura e equipamentos urbanos, por meio do desenvolvimento de trabalho socioambiental, da urbanização, da regularização jurídica de posse, da construção de novas unidades habitacionais, de melhorias para moradias precárias e da realocação de famílias que ocupam ilegalmente áreas de proteção ambiental e/ou áreas de riscos para novas moradias, com a recuperação ambiental da respectiva área de intervenção.

| Recursos | Valor 2024 (R$ 1,00) | Valor 2025-2027 (R$ 1,00) |
|---|---|---|
| Total Orçamentário | 67.195.060 | 224.910.635 |
| **Valor Global** | **292.105.695** | |

**Entrega:** Construção de Unidades Habitacionais, em áreas de reassentamento, em Assaí

**Descrição:** Construção de Unidades Habitacionais dentro do "Vida Nova", que é um programa habitacional do Estado do Paraná voltado para atender famílias em situação de vulnerabilidade social e inscritas no cadastro da COHAPAR, especialmente aquelas que residem em áreas de risco. O objetivo do programa é proporcionar moradias dignas e seguras, melhorando as condições de vida dessas famílias. Famílias atendidas com ações em áreas de reassentamento, contemplando novas unidades habitacionais dotadas de infraestrutura: drenagem, pavimentação, calçamento e sinalização.

**METAS FÍSICAS DAS ENTREGAS ATÉ 2027**

| Título | Unidade de Medida | Ano | Região Intermediária | | | | | | Estado | Total |
|---|---|---|---|---|---|---|---|---|---|---|
| | | | RGInt 01 Curitiba | RGInt 02 Guarapuava | RGInt 03 Cascavel | RGInt 04 Maringá | RGInt 05 Londrina | RGInt 06 Ponta Grossa | | |
| Construção de Unidades Habitacionais, em áreas de reassentamento, em Assaí | metro quadrado | 2024 | | | | | 400 | | | **400** |
| | | 2025 | | | | | 960 | | | **960** |
| | | 2026 | | | | | 80 | | | **80** |
| | | 2027 | | | | | 0 | | | **0** |
| | | 2024/2027 | | | | | 1.440 | | | **1.440** |

**Cumulatividade:** Sim

**Fonte:** Diretoria de Programas e Projetos.

**Marcação:**

**Plano de Governo**

Vida Nova

**Objetivos de Desenvolvimento Sustentável**

ODS 11 - Tornar as cidades e comunidades mais inclusivas, seguras, resilientes e sustentáveis

ODS 6 - Garantir a disponibilidade de água potável e do saneamento para todos

**Indicadores do Ranking de Competitividade dos Estados**

Sustentabilidade Social - Acesso ao Saneamento Básico - Água

Sustentabilidade Social - Acesso ao Saneamento Básico - Esgoto

Sustentabilidade Social - Inadequação de Moradia

**Entrega:** Construção de Unidades Habitacionais, em áreas de reassentamento, em Boa Esperança do Iguaçu

**Descrição:** Construção de Unidades Habitacionais dentro do "Vida Nova", que é um programa habitacional do Estado do Paraná voltado para atender famílias em situação de vulnerabilidade social e inscritas no cadastro da COHAPAR, especialmente aquelas que residem em áreas de risco. O objetivo do programa é proporcionar moradias dignas e seguras, melhorando as condições de vida dessas famílias. Famílias atendidas com ações em áreas de reassentamento, contemplando novas unidades habitacionais dotadas de infraestrutura: drenagem, pavimentação, calçamento e sinalização.

**METAS FÍSICAS DAS ENTREGAS ATÉ 2027**

| Título | Unidade de Medida | Ano | Região Intermediária | | | | | | Estado | Total |
|---|---|---|---|---|---|---|---|---|---|---|
| | | | RGInt 01 Curitiba | RGInt 02 Guarapuava | RGInt 03 Cascavel | RGInt 04 Maringá | RGInt 05 Londrina | RGInt 06 Ponta Grossa | | |
| Construção de Unidades Habitacionais, em áreas de reassentamento, em Boa Esperança do Iguaçu | metro quadrado | 2024 | | | 125 | | | | | **125** |
| | | 2025 | | | 300 | | | | | **300** |
| | | 2026 | | | 25 | | | | | **25** |
| | | 2027 | | | 0 | | | | | **0** |
| | | 2024/2027 | | | 450 | | | | | **450** |

**Cumulatividade:** Sim

**Fonte:** Diretoria de Programas e Projetos.

**Marcação:**

**Plano de Governo**

Vida Nova

**Objetivos de Desenvolvimento Sustentável**

ODS 11 - Tornar as cidades e comunidades mais inclusivas, seguras, resilientes e sustentáveis

ODS 6 - Garantir a disponibilidade de água potável e do saneamento para todos

**Indicadores do Ranking de Competitividade dos Estados**

Sustentabilidade Social - Acesso ao Saneamento Básico - Água

Sustentabilidade Social - Acesso ao Saneamento Básico - Esgoto

Sustentabilidade Social - Inadequação de Moradia

**Entrega:** Construção de Unidades Habitacionais, em áreas de reassentamento, em Boa Ventura do São Roque

**Descrição:** Construção de Unidades Habitacionais dentro do "Vida Nova", que é um programa habitacional do Estado do Paraná voltado para atender famílias em situação de vulnerabilidade social e inscritas no cadastro da COHAPAR, especialmente aquelas que residem em áreas de risco. O objetivo do programa é proporcionar moradias dignas e seguras, melhorando as condições de vida dessas famílias. Famílias atendidas com ações em áreas de reassentamento, contemplando novas unidades habitacionais dotadas de infraestrutura contemplando drenagem, pavimentação, calçamento e sinalização.

**METAS FÍSICAS DAS ENTREGAS ATÉ 2027**

| Título | Unidade de Medida | Ano | Região Intermediária | | | | | | Estado | Total |
|---|---|---|---|---|---|---|---|---|---|---|
| | | | RGInt 01 Curitiba | RGInt 02 Guarapuava | RGInt 03 Cascavel | RGInt 04 Maringá | RGInt 05 Londrina | RGInt 06 Ponta Grossa | | |
| Construção de Unidades Habitacionais, em áreas de reassentamento, em Boa Ventura do São Roque | metro quadrado | 2024 | | 400 | | | | | | **400** |
| | | 2025 | | 960 | | | | | | **960** |
| | | 2026 | | 80 | | | | | | **80** |
| | | 2027 | | 0 | | | | | | **0** |
| | | 2024/2027 | | 1.440 | | | | | | **1.440** |

**Cumulatividade:** Sim

**Fonte:** Diretoria de Programas e Projetos.

**Marcação:**

**Plano de Governo**

Vida Nova

**Objetivos de Desenvolvimento Sustentável**

ODS 11 - Tornar as cidades e comunidades mais inclusivas, seguras, resilientes e sustentáveis

ODS 6 - Garantir a disponibilidade de água potável e do saneamento para todos

**Indicadores do Ranking de Competitividade dos Estados**

Sustentabilidade Social - Acesso ao Saneamento Básico - Água

Sustentabilidade Social - Acesso ao Saneamento Básico - Esgoto

Sustentabilidade Social - Inadequação de Moradia

**Entrega:** Construção de Unidades Habitacionais, em áreas de reassentamento, em Califórnia

**Descrição:** Construção de Unidades Habitacionais dentro do "Vida Nova", que é um programa habitacional do Estado do Paraná voltado para atender famílias em situação de vulnerabilidade social e inscritas no cadastro da COHAPAR, especialmente aquelas que residem em áreas de risco. O objetivo do programa é proporcionar moradias dignas e seguras, melhorando as condições de vida dessas famílias. Famílias atendidas com ações em áreas de reassentamento, contemplando novas unidades habitacionais dotadas de infraestrutura contemplando drenagem, pavimentação, calçamento e sinalização.

**METAS FÍSICAS DAS ENTREGAS ATÉ 2027**

| Título | Unidade de Medida | Ano | Região Intermediária | | | | | | Estado | Total |
|---|---|---|---|---|---|---|---|---|---|---|
| | | | RGInt 01 Curitiba | RGInt 02 Guarapuava | RGInt 03 Cascavel | RGInt 04 Maringá | RGInt 05 Londrina | RGInt 06 Ponta Grossa | | |
| Construção de Unidades Habitacionais, em áreas de reassentamento, em Califórnia | metro quadrado | 2024 | | | | | 412 | | | **412** |
| | | 2025 | | | | | 990 | | | **990** |
| | | 2026 | | | | | 83 | | | **83** |
| | | 2027 | | | | | 0 | | | **0** |
| | | 2024/2027 | | | | | 1.485 | | | **1.485** |

**Cumulatividade:** Sim

**Fonte:** Diretoria de Programas e Projetos.

**Marcação:**

**Plano de Governo**

Vida Nova

**Objetivos de Desenvolvimento Sustentável**

ODS 11 - Tornar as cidades e comunidades mais inclusivas, seguras, resilientes e sustentáveis

ODS 6 - Garantir a disponibilidade de água potável e do saneamento para todos

**Indicadores do Ranking de Competitividade dos Estados**

Sustentabilidade Social - Inadequação de Moradia

**Entrega:** Construção de Unidades Habitacionais, em áreas de reassentamento, em Campina da Lagoa

**Descrição:** Construção de Unidades Habitacionais dentro do "Vida Nova", que é um programa habitacional do Estado do Paraná voltado para atender famílias em situação de vulnerabilidade social e inscritas no cadastro da COHAPAR, especialmente aquelas que residem em áreas de risco. O objetivo do programa é proporcionar moradias dignas e seguras, melhorando as condições de vida dessas famílias.
Famílias atendidas com ações em áreas de reassentamento, contemplando novas unidades habitacionais dotadas de infraestrutura contemplando drenagem, pavimentação, calçamento e sinalização.

**METAS FÍSICAS DAS ENTREGAS ATÉ 2027**

| Título | Unidade de Medida | Ano | Região Intermediária | | | | | | Estado | Total |
|---|---|---|---|---|---|---|---|---|---|---|
| | | | RGInt 01 Curitiba | RGInt 02 Guarapuava | RGInt 03 Cascavel | RGInt 04 Maringá | RGInt 05 Londrina | RGInt 06 Ponta Grossa | | |
| Construção de Unidades Habitacionais, em áreas de reassentamento, em Campina da Lagoa | metro quadrado | 2024 | | | | 250 | | | | **250** |
| | | 2025 | | | | 600 | | | | **600** |
| | | 2026 | | | | 50 | | | | **50** |
| | | 2027 | | | | 0 | | | | **0** |
| | | 2024/2027 | | | | 900 | | | | **900** |

**Cumulatividade:** Sim

**Fonte:** Diretoria de Programas e Projetos.

**Marcação:**

**Plano de Governo**

Vida Nova

**Objetivos de Desenvolvimento Sustentável**

ODS 11 - Tornar as cidades e comunidades mais inclusivas, seguras, resilientes e sustentáveis

ODS 6 - Garantir a disponibilidade de água potável e do saneamento para todos

**Indicadores do Ranking de Competitividade dos Estados**

Sustentabilidade Social - Inadequação de Moradia

**Entrega:** Construção de Unidades Habitacionais, em áreas de reassentamento, em Cidade Gaúcha

**Descrição:** Construção de Unidades Habitacionais dentro do "Vida Nova", que é um programa habitacional do Estado do Paraná voltado para atender famílias em situação de vulnerabilidade social e inscritas no cadastro da COHAPAR, especialmente aquelas que residem em áreas de risco. O objetivo do programa é proporcionar moradias dignas e seguras, melhorando as condições de vida dessas famílias. Famílias atendidas com ações em áreas de reassentamento, contemplando novas unidades habitacionais dotadas de infraestrutura contemplando drenagem, pavimentação, calçamento e sinalização.

**METAS FÍSICAS DAS ENTREGAS ATÉ 2027**

| Título | Unidade de Medida | Ano | Região Intermediária | | | | | | Estado | Total |
|---|---|---|---|---|---|---|---|---|---|---|
| | | | RGInt 01 Curitiba | RGInt 02 Guarapuava | RGInt 03 Cascavel | RGInt 04 Maringá | RGInt 05 Londrina | RGInt 06 Ponta Grossa | | |
| Construção de Unidades Habitacionais, em áreas de reassentamento, em Cidade Gaúcha | metro quadrado | 2024 | | | | 350 | | | | **350** |
| | | 2025 | | | | 840 | | | | **840** |
| | | 2026 | | | | 70 | | | | **70** |
| | | 2027 | | | | 0 | | | | **0** |
| | | 2024/2027 | | | | 1.260 | | | | **1.260** |

**Cumulatividade:** Sim

**Fonte:** Diretoria de Programas e Projetos.

**Marcação:**

**Plano de Governo**

Vida Nova

**Objetivos de Desenvolvimento Sustentável**

ODS 11 - Tornar as cidades e comunidades mais inclusivas, seguras, resilientes e sustentáveis

ODS 6 - Garantir a disponibilidade de água potável e do saneamento para todos

**Indicadores do Ranking de Competitividade dos Estados**

Sustentabilidade Social - Inadequação de Moradia

**Entrega:** Construção de Unidades Habitacionais, em áreas de reassentamento, em Coronel Domingos Soares

**Descrição:** Construção de Unidades Habitacionais dentro do "Vida Nova", que é um programa habitacional do Estado do Paraná voltado para atender famílias em situação de vulnerabilidade social e inscritas no cadastro da COHAPAR, especialmente aquelas que residem em áreas de risco. O objetivo do programa é proporcionar moradias dignas e seguras, melhorando as condições de vida dessas famílias. Famílias atendidas com ações em áreas de reassentamento, contemplando novas unidades habitacionais dotadas de infraestrutura contemplando drenagem, pavimentação, calçamento e sinalização.

**METAS FÍSICAS DAS ENTREGAS ATÉ 2027**

| Título | Unidade de Medida | Ano | Região Intermediária | | | | | | Estado | Total |
|---|---|---|---|---|---|---|---|---|---|---|
| | | | RGInt 01 Curitiba | RGInt 02 Guarapuava | RGInt 03 Cascavel | RGInt 04 Maringá | RGInt 05 Londrina | RGInt 06 Ponta Grossa | | |
| Construção de Unidades Habitacionais, em áreas de reassentamento, em Coronel Domingos Soares | metro quadrado | 2024 | | | 500 | | | | | **500** |
| | | 2025 | | | 1.200 | | | | | **1.200** |
| | | 2026 | | | 100 | | | | | **100** |
| | | 2027 | | | 0 | | | | | **0** |
| | | 2024/2027 | | | 1.800 | | | | | **1.800** |

**Cumulatividade:** Sim

**Fonte:** Diretoria de Programas e Projetos.

**Marcação:**

**Plano de Governo**

Vida Nova

**Objetivos de Desenvolvimento Sustentável**

ODS 11 - Tornar as cidades e comunidades mais inclusivas, seguras, resilientes e sustentáveis

ODS 6 - Garantir a disponibilidade de água potável e do saneamento para todos

**Indicadores do Ranking de Competitividade dos Estados**

Sustentabilidade Social - Inadequação de Moradia

**Entrega:** Construção de Unidades Habitacionais, em áreas de reassentamento, em Corumbataí do Sul

**Descrição:** Construção de Unidades Habitacionais dentro do "Vida Nova", que é um programa habitacional do Estado do Paraná voltado para atender famílias em situação de vulnerabilidade social e inscritas no cadastro da COHAPAR, especialmente aquelas que residem em áreas de risco. O objetivo do programa é proporcionar moradias dignas e seguras, melhorando as condições de vida dessas famílias. Famílias atendidas com ações em áreas de reassentamento, contemplando novas unidades habitacionais dotadas de infraestrutura contemplando drenagem, pavimentação, calçamento e sinalização.

**METAS FÍSICAS DAS ENTREGAS ATÉ 2027**

| Título | Unidade de Medida | Ano | Região Intermediária | | | | | | Estado | Total |
|---|---|---|---|---|---|---|---|---|---|---|
| | | | RGInt 01 Curitiba | RGInt 02 Guarapuava | RGInt 03 Cascavel | RGInt 04 Maringá | RGInt 05 Londrina | RGInt 06 Ponta Grossa | | |
| Construção de Unidades Habitacionais, em áreas de reassentamento, em Corumbataí do Sul | metro quadrado | 2024 | | | | 187 | | | | **187** |
| | | 2025 | | | | 450 | | | | **450** |
| | | 2026 | | | | 38 | | | | **38** |
| | | 2027 | | | | 0 | | | | **0** |
| | | 2024/2027 | | | | 675 | | | | **675** |

**Cumulatividade:** Sim

**Fonte:** Diretoria de Programas e Projetos.

**Marcação:**

**Plano de Governo**

Vida Nova

**Objetivos de Desenvolvimento Sustentável**

ODS 11 - Tornar as cidades e comunidades mais inclusivas, seguras, resilientes e sustentáveis

ODS 6 - Garantir a disponibilidade de água potável e do saneamento para todos

**Indicadores do Ranking de Competitividade dos Estados**

Sustentabilidade Social - Inadequação de Moradia

**Entrega:** Construção de Unidades Habitacionais, em áreas de reassentamento, em Cruz Machado

**Descrição:** Construção de Unidades Habitacionais dentro do "Vida Nova", que é um programa habitacional do Estado do Paraná voltado para atender famílias em situação de vulnerabilidade social e inscritas no cadastro da COHAPAR, especialmente aquelas que residem em áreas de risco. O objetivo do programa é proporcionar moradias dignas e seguras, melhorando as condições de vida dessas famílias. Famílias atendidas com ações em áreas de reassentamento, contemplando novas unidades habitacionais dotadas de infraestrutura contemplando drenagem, pavimentação, calçamento e sinalização.

**METAS FÍSICAS DAS ENTREGAS ATÉ 2027**

| Título | Unidade de Medida | Ano | Região Intermediária | | | | | | Estado | Total |
|---|---|---|---|---|---|---|---|---|---|---|
| | | | RGInt 01 Curitiba | RGInt 02 Guarapuava | RGInt 03 Cascavel | RGInt 04 Maringá | RGInt 05 Londrina | RGInt 06 Ponta Grossa | | |
| Construção de Unidades Habitacionais, em áreas de reassentamento, em Cruz Machado | metro quadrado | 2024 | 2.725 | | | | | | | **2.725** |
| | | 2025 | 6.540 | | | | | | | **6.540** |
| | | 2026 | 545 | | | | | | | **545** |
| | | 2027 | 0 | | | | | | | **0** |
| | | 2024/2027 | 9.810 | | | | | | | **9.810** |

**Cumulatividade:** Sim

**Fonte:** Diretoria de Programas e Projetos.

**Marcação:**

**Plano de Governo**

Vida Nova

**Objetivos de Desenvolvimento Sustentável**

ODS 11 - Tornar as cidades e comunidades mais inclusivas, seguras, resilientes e sustentáveis

ODS 6 - Garantir a disponibilidade de água potável e do saneamento para todos

**Indicadores do Ranking de Competitividade dos Estados**

Sustentabilidade Social - Inadequação de Moradia

**Entrega:** Construção de Unidades Habitacionais, em áreas de reassentamento, em Cruzeiro do Iguaçu

**Descrição:** Construção de Unidades Habitacionais dentro do "Vida Nova", que é um programa habitacional do Estado do Paraná voltado para atender famílias em situação de vulnerabilidade social e inscritas no cadastro da COHAPAR, especialmente aquelas que residem em áreas de risco. O objetivo do programa é proporcionar moradias dignas e seguras, melhorando as condições de vida dessas famílias. Famílias atendidas com ações em áreas de reassentamento, contemplando novas unidades habitacionais dotadas de infraestrutura contemplando drenagem, pavimentação, calçamento e sinalização.

**METAS FÍSICAS DAS ENTREGAS ATÉ 2027**

| Título | Unidade de Medida | Ano | Região Intermediária | | | | | | Estado | Total |
|---|---|---|---|---|---|---|---|---|---|---|
| | | | RGInt 01 Curitiba | RGInt 02 Guarapuava | RGInt 03 Cascavel | RGInt 04 Maringá | RGInt 05 Londrina | RGInt 06 Ponta Grossa | | |
| Construção de Unidades Habitacionais, em áreas de reassentamento, em Cruzeiro do Iguaçu | metro quadrado | 2024 | | | 375 | | | | | **375** |
| | | 2025 | | | 900 | | | | | **900** |
| | | 2026 | | | 75 | | | | | **75** |
| | | 2027 | | | 0 | | | | | **0** |
| | | 2024/2027 | | | 1.350 | | | | | **1.350** |

**Cumulatividade:** Sim

**Fonte:** Diretoria de Programas e Projetos.

**Marcação:**

**Plano de Governo**

Vida Nova

**Objetivos de Desenvolvimento Sustentável**

ODS 11 - Tornar as cidades e comunidades mais inclusivas, seguras, resilientes e sustentáveis

ODS 6 - Garantir a disponibilidade de água potável e do saneamento para todos

**Indicadores do Ranking de Competitividade dos Estados**

Sustentabilidade Social - Inadequação de Moradia

**Entrega:** Construção de Unidades Habitacionais, em áreas de reassentamento, em Faxinal

**Descrição:** Construção de Unidades Habitacionais dentro do "Vida Nova", que é um programa habitacional do Estado do Paraná voltado para atender famílias em situação de vulnerabilidade social e inscritas no cadastro da COHAPAR, especialmente aquelas que residem em áreas de risco. O objetivo do programa é proporcionar moradias dignas e seguras, melhorando as condições de vida dessas famílias. Famílias atendidas com ações em áreas de reassentamento, contemplando novas unidades habitacionais dotadas de infraestrutura contemplando drenagem, pavimentação, calçamento e sinalização.

**METAS FÍSICAS DAS ENTREGAS ATÉ 2027**

| Título | Unidade de Medida | Ano | Região Intermediária | | | | | | Estado | Total |
|---|---|---|---|---|---|---|---|---|---|---|
| | | | RGInt 01 Curitiba | RGInt 02 Guarapuava | RGInt 03 Cascavel | RGInt 04 Maringá | RGInt 05 Londrina | RGInt 06 Ponta Grossa | | |
| Construção de Unidades Habitacionais, em áreas de reassentamento, em Faxinal | metro quadrado | 2024 | | | | | 375 | | | **375** |
| | | 2025 | | | | | 900 | | | **900** |
| | | 2026 | | | | | 75 | | | **75** |
| | | 2027 | | | | | 0 | | | **0** |
| | | 2024/2027 | | | | | 1.350 | | | **1.350** |

**Cumulatividade:** Sim

**Fonte:** Diretoria de Programas e Projetos.

**Marcação:**

**Plano de Governo**

Vida Nova

**Objetivos de Desenvolvimento Sustentável**

ODS 11 - Tornar as cidades e comunidades mais inclusivas, seguras, resilientes e sustentáveis

ODS 6 - Garantir a disponibilidade de água potável e do saneamento para todos

**Indicadores do Ranking de Competitividade dos Estados**

Sustentabilidade Social - Inadequação de Moradia

**Entrega:** Construção de Unidades Habitacionais, em áreas de reassentamento, em Fernandes Pinheiro

**Descrição:** Construção de Unidades Habitacionais dentro do "Vida Nova", que é um programa habitacional do Estado do Paraná voltado para atender famílias em situação de vulnerabilidade social e inscritas no cadastro da COHAPAR, especialmente aquelas que residem em áreas de risco. O objetivo do programa é proporcionar moradias dignas e seguras, melhorando as condições de vida dessas famílias. Famílias atendidas com ações em áreas de reassentamento, contemplando novas unidades habitacionais dotadas de infraestrutura contemplando drenagem, pavimentação, calçamento e sinalização.

**METAS FÍSICAS DAS ENTREGAS ATÉ 2027**

| Título | Unidade de Medida | Ano | Região Intermediária | | | | | | Estado | Total |
|---|---|---|---|---|---|---|---|---|---|---|
| | | | RGInt 01 Curitiba | RGInt 02 Guarapuava | RGInt 03 Cascavel | RGInt 04 Maringá | RGInt 05 Londrina | RGInt 06 Ponta Grossa | | |
| Construção de Unidades Habitacionais, em áreas de reassentamento, em Fernandes Pinheiro | metro quadrado | 2024 | | | | | | 375 | | **375** |
| | | 2025 | | | | | | 900 | | **900** |
| | | 2026 | | | | | | 75 | | **75** |
| | | 2027 | | | | | | 0 | | **0** |
| | | 2024/2027 | | | | | | 1.350 | | **1.350** |

**Cumulatividade:** Sim

**Fonte:** Diretoria de Programas e Projetos.

**Marcação:**

**Plano de Governo**

Vida Nova

**Objetivos de Desenvolvimento Sustentável**

ODS 11 - Tornar as cidades e comunidades mais inclusivas, seguras, resilientes e sustentáveis

ODS 6 - Garantir a disponibilidade de água potável e do saneamento para todos

**Indicadores do Ranking de Competitividade dos Estados**

Sustentabilidade Social - Inadequação de Moradia

**Entrega:** Construção de Unidades Habitacionais, em áreas de reassentamento, em Floraí

**Descrição:** Construção de Unidades Habitacionais dentro do "Vida Nova", que é um programa habitacional do Estado do Paraná voltado para atender famílias em situação de vulnerabilidade social e inscritas no cadastro da COHAPAR, especialmente aquelas que residem em áreas de risco. O objetivo do programa é proporcionar moradias dignas e seguras, melhorando as condições de vida dessas famílias. Famílias atendidas com ações em áreas de reassentamento, contemplando novas unidades habitacionais dotadas de infraestrutura: drenagem, pavimentação, calçamento e sinalização.

**METAS FÍSICAS DAS ENTREGAS ATÉ 2027**

| Título | Unidade de Medida | Ano | Região Intermediária | | | | | | Estado | Total |
|---|---|---|---|---|---|---|---|---|---|---|
| | | | RGInt 01 Curitiba | RGInt 02 Guarapuava | RGInt 03 Cascavel | RGInt 04 Maringá | RGInt 05 Londrina | RGInt 06 Ponta Grossa | | |
| Construção de Unidades Habitacionais, em áreas de reassentamento, em Floraí | metro quadrado | 2024 | | | | 2.987,30 | | | | **2.987,30** |
| | | 2025 | | | | 0 | | | | **0** |
| | | 2026 | | | | 0 | | | | **0** |
| | | 2027 | | | | 0 | | | | **0** |
| | | 2024/2027 | | | | 2.987,30 | | | | **2.987,30** |

**Cumulatividade:** Sim

**Fonte:** Diretoria de Obras

**Marcação:**

**Plano de Governo**

Vida Nova

**Objetivos de Desenvolvimento Sustentável**

ODS 11 - Tornar as cidades e comunidades mais inclusivas, seguras, resilientes e sustentáveis

ODS 6 - Garantir a disponibilidade de água potável e do saneamento para todos

**Indicadores do Ranking de Competitividade dos Estados**

Sustentabilidade Social - Inadequação de Moradia

**Entrega:** Construção de Unidades Habitacionais, em áreas de reassentamento, em General Carneiro

**Descrição:** Construção de Unidades Habitacionais dentro do "Vida Nova", que é um programa habitacional do Estado do Paraná voltado para atender famílias em situação de vulnerabilidade social e inscritas no cadastro da COHAPAR, especialmente aquelas que residem em áreas de risco. O objetivo do programa é proporcionar moradias dignas e seguras, melhorando as condições de vida dessas famílias. Famílias atendidas com ações em áreas de reassentamento, contemplando novas unidades habitacionais dotadas de infraestrutura contemplando drenagem, pavimentação, calçamento e sinalização.

**METAS FÍSICAS DAS ENTREGAS ATÉ 2027**

| Título | Unidade de Medida | Ano | Região Intermediária | | | | | | Estado | Total |
|---|---|---|---|---|---|---|---|---|---|---|
| | | | RGInt 01 Curitiba | RGInt 02 Guarapuava | RGInt 03 Cascavel | RGInt 04 Maringá | RGInt 05 Londrina | RGInt 06 Ponta Grossa | | |
| Construção de Unidades Habitacionais, em áreas de reassentamento, em General Carneiro | metro quadrado | 2024 | 400 | | | | | | | **400** |
| | | 2025 | 960 | | | | | | | **960** |
| | | 2026 | 80 | | | | | | | **80** |
| | | 2027 | 0 | | | | | | | **0** |
| | | 2024/2027 | 1.440 | | | | | | | **1.440** |

**Cumulatividade:** Sim

**Fonte:** Diretoria de Programas e Projetos.

**Marcação:**

**Plano de Governo**

Vida Nova

**Objetivos de Desenvolvimento Sustentável**

ODS 11 - Tornar as cidades e comunidades mais inclusivas, seguras, resilientes e sustentáveis

ODS 6 - Garantir a disponibilidade de água potável e do saneamento para todos

**Indicadores do Ranking de Competitividade dos Estados**

Sustentabilidade Social - Inadequação de Moradia

**Entrega:** Construção de Unidades Habitacionais, em áreas de reassentamento, em Guapirama

**Descrição:** Construção de Unidades Habitacionais dentro do "Vida Nova", que é um programa habitacional do Estado do Paraná voltado para atender famílias em situação de vulnerabilidade social e inscritas no cadastro da COHAPAR, especialmente aquelas que residem em áreas de risco. O objetivo do programa é proporcionar moradias dignas e seguras, melhorando as condições de vida dessas famílias. Famílias atendidas com ações em áreas de reassentamento, contemplando novas unidades habitacionais dotadas de infraestrutura contemplando drenagem, pavimentação, calçamento e sinalização.

**METAS FÍSICAS DAS ENTREGAS ATÉ 2027**

| Título | Unidade de Medida | Ano | Região Intermediária | | | | | | Estado | Total |
|---|---|---|---|---|---|---|---|---|---|---|
| | | | RGInt 01 Curitiba | RGInt 02 Guarapuava | RGInt 03 Cascavel | RGInt 04 Maringá | RGInt 05 Londrina | RGInt 06 Ponta Grossa | | |
| Construção de Unidades Habitacionais, em áreas de reassentamento, em Guapirama | metro quadrado | 2024 | | | | | 200 | | | **200** |
| | | 2025 | | | | | 480 | | | **480** |
| | | 2026 | | | | | 40 | | | **40** |
| | | 2027 | | | | | 0 | | | **0** |
| | | 2024/2027 | | | | | 720 | | | **720** |

**Cumulatividade:** Sim

**Fonte:** Diretoria de Programas e Projetos.

**Marcação:**

**Plano de Governo**

Vida Nova

**Objetivos de Desenvolvimento Sustentável**

ODS 11 - Tornar as cidades e comunidades mais inclusivas, seguras, resilientes e sustentáveis

ODS 6 - Garantir a disponibilidade de água potável e do saneamento para todos

**Indicadores do Ranking de Competitividade dos Estados**

Sustentabilidade Social - Inadequação de Moradia

**Entrega:** Construção de Unidades Habitacionais, em áreas de reassentamento, em Inácio Martins

**Descrição:** Construção de Unidades Habitacionais dentro do "Vida Nova", que é um programa habitacional do Estado do Paraná voltado para atender famílias em situação de vulnerabilidade social e inscritas no cadastro da COHAPAR, especialmente aquelas que residem em áreas de risco. O objetivo do programa é proporcionar moradias dignas e seguras, melhorando as condições de vida dessas famílias. Famílias atendidas com ações em áreas de reassentamento, contemplando novas unidades habitacionais dotadas de infraestrutura contemplando drenagem, pavimentação, calçamento e sinalização.

**METAS FÍSICAS DAS ENTREGAS ATÉ 2027**

| Título | Unidade de Medida | Ano | Região Intermediária | | | | | | Estado | Total |
|---|---|---|---|---|---|---|---|---|---|---|
| | | | RGInt 01 Curitiba | RGInt 02 Guarapuava | RGInt 03 Cascavel | RGInt 04 Maringá | RGInt 05 Londrina | RGInt 06 Ponta Grossa | | |
| Construção de Unidades Habitacionais, em áreas de reassentamento, em Inácio Martins | metro quadrado | 2024 | | 360 | | | | | | **360** |
| | | 2025 | | 870 | | | | | | **870** |
| | | 2026 | | 75 | | | | | | **75** |
| | | 2027 | | 0 | | | | | | **0** |
| | | 2024/2027 | | 1.305 | | | | | | **1.305** |

**Cumulatividade:** Sim

**Fonte:** Diretoria de Programas e Projetos.

**Marcação:**

**Plano de Governo**

Vida Nova

**Objetivos de Desenvolvimento Sustentável**

ODS 11 - Tornar as cidades e comunidades mais inclusivas, seguras, resilientes e sustentáveis

ODS 6 - Garantir a disponibilidade de água potável e do saneamento para todos

**Indicadores do Ranking de Competitividade dos Estados**

Sustentabilidade Social - Inadequação de Moradia

**Entrega:** Construção de Unidades Habitacionais, em áreas de reassentamento, em Iretama

**Descrição:** Construção de Unidades Habitacionais dentro do "Vida Nova", que é um programa habitacional do Estado do Paraná voltado para atender famílias em situação de vulnerabilidade social e inscritas no cadastro da COHAPAR, especialmente aquelas que residem em áreas de risco. O objetivo do programa é proporcionar moradias dignas e seguras, melhorando as condições de vida dessas famílias. Famílias atendidas com ações em áreas de reassentamento, contemplando novas unidades habitacionais dotadas de infraestrutura contemplando drenagem, pavimentação, calçamento e sinalização.

**METAS FÍSICAS DAS ENTREGAS ATÉ 2027**

| Título | Unidade de Medida | Ano | Região Intermediária | | | | | | Estado | Total |
|---|---|---|---|---|---|---|---|---|---|---|
| | | | RGInt 01 Curitiba | RGInt 02 Guarapuava | RGInt 03 Cascavel | RGInt 04 Maringá | RGInt 05 Londrina | RGInt 06 Ponta Grossa | | |
| Construção de Unidades Habitacionais, em áreas de reassentamento, em Iretama | metro quadrado | 2024 | | | | 250 | | | | **250** |
| | | 2025 | | | | 600 | | | | **600** |
| | | 2026 | | | | 50 | | | | **50** |
| | | 2027 | | | | 0 | | | | **0** |
| | | 2024/2027 | | | | 900 | | | | **900** |

**Cumulatividade:** Sim

**Fonte:** Diretoria de Programas e Projetos.

**Marcação:**

**Plano de Governo**

Vida Nova

**Objetivos de Desenvolvimento Sustentável**

ODS 11 - Tornar as cidades e comunidades mais inclusivas, seguras, resilientes e sustentáveis

ODS 6 - Garantir a disponibilidade de água potável e do saneamento para todos

**Indicadores do Ranking de Competitividade dos Estados**

Sustentabilidade Social - Inadequação de Moradia

**Entrega:** Construção de Unidades Habitacionais, em áreas de reassentamento, em Itaúna do Sul

**Descrição:** Construção de Unidades Habitacionais dentro do "Vida Nova", que é um programa habitacional do Estado do Paraná voltado para atender famílias em situação de vulnerabilidade social e inscritas no cadastro da COHAPAR, especialmente aquelas que residem em áreas de risco. O objetivo do programa é proporcionar moradias dignas e seguras, melhorando as condições de vida dessas famílias. Famílias atendidas com ações em áreas de reassentamento, contemplando novas unidades habitacionais dotadas de infraestrutura contemplando drenagem, pavimentação, calçamento e sinalização.

**METAS FÍSICAS DAS ENTREGAS ATÉ 2027**

| Título | Unidade de Medida | Ano | Região Intermediária | | | | | | Estado | Total |
|---|---|---|---|---|---|---|---|---|---|---|
| | | | RGInt 01 Curitiba | RGInt 02 Guarapuava | RGInt 03 Cascavel | RGInt 04 Maringá | RGInt 05 Londrina | RGInt 06 Ponta Grossa | | |
| Construção de Unidades Habitacionais, em áreas de reassentamento, em Itaúna do Sul | metro quadrado | 2024 | | | | 450 | | | | **450** |
| | | 2025 | | | | 1.080 | | | | **1.080** |
| | | 2026 | | | | 90 | | | | **90** |
| | | 2027 | | | | 0 | | | | **0** |
| | | 2024/2027 | | | | 1.620 | | | | **1.620** |

**Cumulatividade:** Sim

**Fonte:** Diretoria de Programas e Projetos.

**Marcação:**

**Plano de Governo**

Vida Nova

**Objetivos de Desenvolvimento Sustentável**

ODS 11 - Tornar as cidades e comunidades mais inclusivas, seguras, resilientes e sustentáveis

ODS 6 - Garantir a disponibilidade de água potável e do saneamento para todos

**Indicadores do Ranking de Competitividade dos Estados**

Sustentabilidade Social - Inadequação de Moradia

**Entrega:** Construção de Unidades Habitacionais, em áreas de reassentamento, em Ivaí

**Descrição:** Construção de Unidades Habitacionais dentro do "Vida Nova", que é um programa habitacional do Estado do Paraná voltado para atender famílias em situação de vulnerabilidade social e inscritas no cadastro da COHAPAR, especialmente aquelas que residem em áreas de risco. O objetivo do programa é proporcionar moradias dignas e seguras, melhorando as condições de vida dessas famílias.
Famílias atendidas com ações em áreas de reassentamento, contemplando novas unidades habitacionais dotadas de infraestrutura contemplando drenagem, pavimentação, calçamento e sinalização.

**METAS FÍSICAS DAS ENTREGAS ATÉ 2027**

| Título | Unidade de Medida | Ano | Região Intermediária | | | | | | Estado | Total |
|---|---|---|---|---|---|---|---|---|---|---|
| | | | RGInt 01 Curitiba | RGInt 02 Guarapuava | RGInt 03 Cascavel | RGInt 04 Maringá | RGInt 05 Londrina | RGInt 06 Ponta Grossa | | |
| Construção de Unidades Habitacionais, em áreas de reassentamento, em Ivaí | metro quadrado | 2024 | | | | | | 465 | | **465** |
| | | 2025 | | | | | | 1.110 | | **1.110** |
| | | 2026 | | | | | | 90 | | **90** |
| | | 2027 | | | | | | 0 | | **0** |
| | | 2024/2027 | | | | | | 1.665 | | **1.665** |

**Cumulatividade:** Sim

**Fonte:** Diretoria de Programas e Projetos.

**Marcação:**

**Plano de Governo**

Vida Nova

**Objetivos de Desenvolvimento Sustentável**

ODS 11 - Tornar as cidades e comunidades mais inclusivas, seguras, resilientes e sustentáveis

ODS 6 - Garantir a disponibilidade de água potável e do saneamento para todos

**Indicadores do Ranking de Competitividade dos Estados**

Sustentabilidade Social - Inadequação de Moradia

**Entrega:** Construção de Unidades Habitacionais, em áreas de reassentamento, em Ivaiporã

**Descrição:** Construção de Unidades Habitacionais dentro do "Vida Nova", que é um programa habitacional do Estado do Paraná voltado para atender famílias em situação de vulnerabilidade social e inscritas no cadastro da COHAPAR, especialmente aquelas que residem em áreas de risco. O objetivo do programa é proporcionar moradias dignas e seguras, melhorando as condições de vida dessas famílias. Famílias atendidas com ações em áreas de reassentamento, contemplando novas unidades habitacionais dotadas de infraestrutura contemplando drenagem, pavimentação, calçamento e sinalização.

**METAS FÍSICAS DAS ENTREGAS ATÉ 2027**

| Título | Unidade de Medida | Ano | Região Intermediária | | | | | | Estado | Total |
|---|---|---|---|---|---|---|---|---|---|---|
| | | | RGInt 01 Curitiba | RGInt 02 Guarapuava | RGInt 03 Cascavel | RGInt 04 Maringá | RGInt 05 Londrina | RGInt 06 Ponta Grossa | | |
| Construção de Unidades Habitacionais, em áreas de reassentamento, em Ivaiporã | metro quadrado | 2024 | | | | | 175 | | | **175** |
| | | 2025 | | | | | 420 | | | **420** |
| | | 2026 | | | | | 35 | | | **35** |
| | | 2027 | | | | | 0 | | | **0** |
| | | 2024/2027 | | | | | 630 | | | **630** |

**Cumulatividade:** Sim

**Fonte:** Diretoria de Programas e Projetos.

**Marcação:**

**Plano de Governo**

Vida Nova

**Objetivos de Desenvolvimento Sustentável**

ODS 11 - Tornar as cidades e comunidades mais inclusivas, seguras, resilientes e sustentáveis

ODS 6 - Garantir a disponibilidade de água potável e do saneamento para todos

**Indicadores do Ranking de Competitividade dos Estados**

Sustentabilidade Social - Inadequação de Moradia

**Entrega:** Construção de Unidades Habitacionais, em áreas de reassentamento, em Jaguapitã

**Descrição:** Construção de Unidades Habitacionais dentro do "Vida Nova", que é um programa habitacional do Estado do Paraná voltado para atender famílias em situação de vulnerabilidade social e inscritas no cadastro da COHAPAR, especialmente aquelas que residem em áreas de risco. O objetivo do programa é proporcionar moradias dignas e seguras, melhorando as condições de vida dessas famílias.
Famílias atendidas com ações em áreas de reassentamento, contemplando novas unidades habitacionais dotadas de infraestrutura contemplando drenagem, pavimentação, calçamento e sinalização.

**METAS FÍSICAS DAS ENTREGAS ATÉ 2027**

| Título | Unidade de Medida | Ano | Região Intermediária | | | | | | Estado | Total |
|---|---|---|---|---|---|---|---|---|---|---|
| | | | RGInt 01 Curitiba | RGInt 02 Guarapuava | RGInt 03 Cascavel | RGInt 04 Maringá | RGInt 05 Londrina | RGInt 06 Ponta Grossa | | |
| Construção de Unidades Habitacionais, em áreas de reassentamento, em Jaguapitã | metro quadrado | 2024 | | | | | 390 | | | **390** |
| | | 2025 | | | | | 930 | | | **930** |
| | | 2026 | | | | | 75 | | | **75** |
| | | 2027 | | | | | 0 | | | **0** |
| | | 2024/2027 | | | | | 1.395 | | | **1.395** |

**Cumulatividade:** Sim

**Fonte:** Diretoria de Programas e Projetos.

**Marcação:**

**Plano de Governo**

Vida Nova

**Objetivos de Desenvolvimento Sustentável**

ODS 11 - Tornar as cidades e comunidades mais inclusivas, seguras, resilientes e sustentáveis

ODS 6 - Garantir a disponibilidade de água potável e do saneamento para todos

**Indicadores do Ranking de Competitividade dos Estados**

Sustentabilidade Social - Inadequação de Moradia

**Entrega:** Construção de Unidades Habitacionais, em áreas de reassentamento, em Jandaia do Sul

**Descrição:** Construção de Unidades Habitacionais dentro do "Vida Nova", que é um programa habitacional do Estado do Paraná voltado para atender famílias em situação de vulnerabilidade social e inscritas no cadastro da COHAPAR, especialmente aquelas que residem em áreas de risco. O objetivo do programa é proporcionar moradias dignas e seguras, melhorando as condições de vida dessas famílias.
Famílias atendidas com ações em áreas de reassentamento, contemplando novas unidades habitacionais dotadas de infraestrutura: drenagem, pavimentação, calçamento e sinalização.

**METAS FÍSICAS DAS ENTREGAS ATÉ 2027**

| Título | Unidade de Medida | Ano | Região Intermediária | | | | | | Estado | Total |
|---|---|---|---|---|---|---|---|---|---|---|
| | | | RGInt 01 Curitiba | RGInt 02 Guarapuava | RGInt 03 Cascavel | RGInt 04 Maringá | RGInt 05 Londrina | RGInt 06 Ponta Grossa | | |
| Construção de Unidades Habitacionais, em áreas de reassentamento, em Jandaia do Sul | metro quadrado | 2024 | | | | | 22.900 | | | **22.900** |
| | | 2025 | | | | | 7.606 | | | **7.606** |
| | | 2026 | | | | | 0 | | | **0** |
| | | 2027 | | | | | 0 | | | **0** |
| | | 2024/2027 | | | | | 30.506 | | | **30.506** |

**Cumulatividade:** Sim

**Fonte:** Diretoria de Obras.

**Marcação:**

**Plano de Governo**

Vida Nova

**Objetivos de Desenvolvimento Sustentável**

ODS 11 - Tornar as cidades e comunidades mais inclusivas, seguras, resilientes e sustentáveis

ODS 6 - Garantir a disponibilidade de água potável e do saneamento para todos

**Indicadores do Ranking de Competitividade dos Estados**

Sustentabilidade Social - Inadequação de Moradia

**Entrega:** Construção de Unidades Habitacionais, em áreas de reassentamento, em Juranda

**Descrição:** Construção de Unidades Habitacionais dentro do "Vida Nova", que é um programa habitacional do Estado do Paraná voltado para atender famílias em situação de vulnerabilidade social e inscritas no cadastro da COHAPAR, especialmente aquelas que residem em áreas de risco. O objetivo do programa é proporcionar moradias dignas e seguras, melhorando as condições de vida dessas famílias. Famílias atendidas com ações em áreas de reassentamento, contemplando novas unidades habitacionais dotadas de infraestrutura contemplando drenagem, pavimentação, calçamento e sinalização.

**METAS FÍSICAS DAS ENTREGAS ATÉ 2027**

| Título | Unidade de Medida | Ano | Região Intermediária | | | | | | Estado | Total |
|---|---|---|---|---|---|---|---|---|---|---|
| | | | RGInt 01 Curitiba | RGInt 02 Guarapuava | RGInt 03 Cascavel | RGInt 04 Maringá | RGInt 05 Londrina | RGInt 06 Ponta Grossa | | |
| Construção de Unidades Habitacionais, em áreas de reassentamento, em Juranda | metro quadrado | 2024 | | | | 360 | | | | **360** |
| | | 2025 | | | | 870 | | | | **870** |
| | | 2026 | | | | 75 | | | | **75** |
| | | 2027 | | | | 0 | | | | **0** |
| | | 2024/2027 | | | | 1.305 | | | | **1.305** |

**Cumulatividade:** Sim

**Fonte:** Diretoria de Programas e Projetos.

**Marcação:**

**Plano de Governo**

Vida Nova

**Objetivos de Desenvolvimento Sustentável**

ODS 11 - Tornar as cidades e comunidades mais inclusivas, seguras, resilientes e sustentáveis

ODS 6 - Garantir a disponibilidade de água potável e do saneamento para todos

**Indicadores do Ranking de Competitividade dos Estados**

Sustentabilidade Social - Inadequação de Moradia

**Entrega:** Construção de Unidades Habitacionais, em áreas de reassentamento, em Mamborê

**Descrição:** Construção de Unidades Habitacionais dentro do "Vida Nova", que é um programa habitacional do Estado do Paraná voltado para atender famílias em situação de vulnerabilidade social e inscritas no cadastro da COHAPAR, especialmente aquelas que residem em áreas de risco. O objetivo do programa é proporcionar moradias dignas e seguras, melhorando as condições de vida dessas famílias.
Famílias atendidas com ações em áreas de reassentamento, contemplando novas unidades habitacionais dotadas de infraestrutura contemplando drenagem, pavimentação, calçamento e sinalização.

**METAS FÍSICAS DAS ENTREGAS ATÉ 2027**

| Título | Unidade de Medida | Ano | Região Intermediária | | | | | | Estado | Total |
|---|---|---|---|---|---|---|---|---|---|---|
| | | | RGInt 01 Curitiba | RGInt 02 Guarapuava | RGInt 03 Cascavel | RGInt 04 Maringá | RGInt 05 Londrina | RGInt 06 Ponta Grossa | | |
| Construção de Unidades Habitacionais, em áreas de reassentamento, em Mamborê | metro quadrado | 2024 | | | | 650 | | | | **650** |
| | | 2025 | | | | 1.560 | | | | **1.560** |
| | | 2026 | | | | 130 | | | | **130** |
| | | 2027 | | | | 0 | | | | **0** |
| | | 2024/2027 | | | | 2.340 | | | | **2.340** |

**Cumulatividade:** Sim

**Fonte:** Diretoria de Programas e Projetos.

**Marcação:**

**Plano de Governo**

Vida Nova

**Objetivos de Desenvolvimento Sustentável**

ODS 11 - Tornar as cidades e comunidades mais inclusivas, seguras, resilientes e sustentáveis

ODS 6 - Garantir a disponibilidade de água potável e do saneamento para todos

**Indicadores do Ranking de Competitividade dos Estados**

Sustentabilidade Social - Inadequação de Moradia

**Entrega:** Construção de Unidades Habitacionais, em áreas de reassentamento, em Marmeleiro

**Descrição:** Construção de Unidades Habitacionais dentro do "Vida Nova", que é um programa habitacional do Estado do Paraná voltado para atender famílias em situação de vulnerabilidade social e inscritas no cadastro da COHAPAR, especialmente aquelas que residem em áreas de risco. O objetivo do programa é proporcionar moradias dignas e seguras, melhorando as condições de vida dessas famílias.
Famílias atendidas com ações em áreas de reassentamento, contemplando novas unidades habitacionais dotadas de infraestrutura contemplando drenagem, pavimentação, calçamento e sinalização.

**METAS FÍSICAS DAS ENTREGAS ATÉ 2027**

| Título | Unidade de Medida | Ano | Região Intermediária | | | | | | Estado | Total |
|---|---|---|---|---|---|---|---|---|---|---|
| | | | RGInt 01 Curitiba | RGInt 02 Guarapuava | RGInt 03 Cascavel | RGInt 04 Maringá | RGInt 05 Londrina | RGInt 06 Ponta Grossa | | |
| Construção de Unidades Habitacionais, em áreas de reassentamento, em Marmeleiro | metro quadrado | 2024 | | | 1.125 | | | | | **1.125** |
| | | 2025 | | | 2.700 | | | | | **2.700** |
| | | 2026 | | | 225 | | | | | **225** |
| | | 2027 | | | 0 | | | | | **0** |
| | | 2024/2027 | | | 4.050 | | | | | **4.050** |

**Cumulatividade:** Sim

**Fonte:** Diretoria de Programas e Projetos.

**Marcação:**

**Plano de Governo**

Vida Nova

**Objetivos de Desenvolvimento Sustentável**

ODS 6 - Garantir a disponibilidade de água potável e do saneamento para todos

**Indicadores do Ranking de Competitividade dos Estados**

Sustentabilidade Social - Inadequação de Moradia

**Entrega:** Construção de Unidades Habitacionais, em áreas de reassentamento, em Mirador

**Descrição:** Construção de Unidades Habitacionais dentro do "Vida Nova", que é um programa habitacional do Estado do Paraná voltado para atender famílias em situação de vulnerabilidade social e inscritas no cadastro da COHAPAR, especialmente aquelas que residem em áreas de risco. O objetivo do programa é proporcionar moradias dignas e seguras, melhorando as condições de vida dessas famílias. Famílias atendidas com ações em áreas de reassentamento, contemplando novas unidades habitacionais dotadas de infraestrutura contemplando drenagem, pavimentação, calçamento e sinalização.

**METAS FÍSICAS DAS ENTREGAS ATÉ 2027**

| Título | Unidade de Medida | Ano | Região Intermediária | | | | | | Estado | Total |
|---|---|---|---|---|---|---|---|---|---|---|
| | | | RGInt 01 Curitiba | RGInt 02 Guarapuava | RGInt 03 Cascavel | RGInt 04 Maringá | RGInt 05 Londrina | RGInt 06 Ponta Grossa | | |
| Construção de Unidades Habitacionais, em áreas de reassentamento, em Mirador | metro quadrado | 2024 | | | | 225 | | | | **225** |
| | | 2025 | | | | 540 | | | | **540** |
| | | 2026 | | | | 45 | | | | **45** |
| | | 2027 | | | | 0 | | | | **0** |
| | | 2024/2027 | | | | 810 | | | | **810** |

**Cumulatividade:** Sim

**Fonte:** Diretoria de Programas e Projetos.

**Marcação:**

**Plano de Governo**

Vida Nova

**Objetivos de Desenvolvimento Sustentável**

ODS 11 - Tornar as cidades e comunidades mais inclusivas, seguras, resilientes e sustentáveis

ODS 6 - Garantir a disponibilidade de água potável e do saneamento para todos

**Indicadores do Ranking de Competitividade dos Estados**

Sustentabilidade Social - Inadequação de Moradia

**Entrega:** Construção de Unidades Habitacionais, em áreas de reassentamento, em Novo Itacolomi

**Descrição:** Construção de Unidades Habitacionais dentro do "Vida Nova", que é um programa habitacional do Estado do Paraná voltado para atender famílias em situação de vulnerabilidade social e inscritas no cadastro da COHAPAR, especialmente aquelas que residem em áreas de risco. O objetivo do programa é proporcionar moradias dignas e seguras, melhorando as condições de vida dessas famílias. Famílias atendidas com ações em áreas de reassentamento, contemplando novas unidades habitacionais dotadas de infraestrutura contemplando drenagem, pavimentação, calçamento e sinalização.

**METAS FÍSICAS DAS ENTREGAS ATÉ 2027**

| Título | Unidade de Medida | Ano | Região Intermediária | | | | | | Estado | Total |
|---|---|---|---|---|---|---|---|---|---|---|
| | | | RGInt 01 Curitiba | RGInt 02 Guarapuava | RGInt 03 Cascavel | RGInt 04 Maringá | RGInt 05 Londrina | RGInt 06 Ponta Grossa | | |
| Construção de Unidades Habitacionais, em áreas de reassentamento, em Novo Itacolomi | metro quadrado | 2024 | | | | | 450 | | | **450** |
| | | 2025 | | | | | 1.080 | | | **1.080** |
| | | 2026 | | | | | 90 | | | **90** |
| | | 2027 | | | | | 0 | | | **0** |
| | | 2024/2027 | | | | | 1.620 | | | **1.620** |

**Cumulatividade:** Sim

**Fonte:** Diretoria de Programas e Projetos.

**Marcação:**

**Plano de Governo**

Vida Nova

**Objetivos de Desenvolvimento Sustentável**

ODS 11 - Tornar as cidades e comunidades mais inclusivas, seguras, resilientes e sustentáveis

ODS 6 - Garantir a disponibilidade de água potável e do saneamento para todos

**Indicadores do Ranking de Competitividade dos Estados**

Sustentabilidade Social - Inadequação de Moradia

**Entrega:** Construção de Unidades Habitacionais, em áreas de reassentamento, em Paulo Frontin

**Descrição:** Construção de Unidades Habitacionais dentro do "Vida Nova", que é um programa habitacional do Estado do Paraná voltado para atender famílias em situação de vulnerabilidade social e inscritas no cadastro da COHAPAR, especialmente aquelas que residem em áreas de risco. O objetivo do programa é proporcionar moradias dignas e seguras, melhorando as condições de vida dessas famílias.
Famílias atendidas com ações em áreas de reassentamento, contemplando novas unidades habitacionais dotadas de infraestrutura contemplando drenagem, pavimentação, calçamento e sinalização.

**METAS FÍSICAS DAS ENTREGAS ATÉ 2027**

| Título | Unidade de Medida | Ano | Região Intermediária | | | | | | Estado | Total |
|---|---|---|---|---|---|---|---|---|---|---|
| | | | RGInt 01 Curitiba | RGInt 02 Guarapuava | RGInt 03 Cascavel | RGInt 04 Maringá | RGInt 05 Londrina | RGInt 06 Ponta Grossa | | |
| Construção de Unidades Habitacionais, em áreas de reassentamento, em Paulo Frontin | metro quadrado | 2024 | 325 | | | | | | | **325** |
| | | 2025 | 780 | | | | | | | **780** |
| | | 2026 | 65 | | | | | | | **65** |
| | | 2027 | 0 | | | | | | | **0** |
| | | 2024/2027 | 1.170 | | | | | | | **1.170** |

**Cumulatividade:** Sim

**Fonte:** Diretoria de Programas e Projetos.

**Marcação:**

**Plano de Governo**

Vida Nova

**Objetivos de Desenvolvimento Sustentável**

ODS 11 - Tornar as cidades e comunidades mais inclusivas, seguras, resilientes e sustentáveis

ODS 6 - Garantir a disponibilidade de água potável e do saneamento para todos

**Indicadores do Ranking de Competitividade dos Estados**

Sustentabilidade Social - Inadequação de Moradia

**Entrega:** Construção de Unidades Habitacionais, em áreas de reassentamento, em Renascença

**Descrição:** Construção de Unidades Habitacionais dentro do "Vida Nova", que é um programa habitacional do Estado do Paraná voltado para atender famílias em situação de vulnerabilidade social e inscritas no cadastro da COHAPAR, especialmente aquelas que residem em áreas de risco. O objetivo do programa é proporcionar moradias dignas e seguras, melhorando as condições de vida dessas famílias. Famílias atendidas com ações em áreas de reassentamento, contemplando novas unidades habitacionais dotadas de infraestrutura contemplando drenagem, pavimentação, calçamento e sinalização.

**METAS FÍSICAS DAS ENTREGAS ATÉ 2027**

| Título | Unidade de Medida | Ano | Região Intermediária | | | | | | Estado | Total |
|---|---|---|---|---|---|---|---|---|---|---|
| | | | RGInt 01 Curitiba | RGInt 02 Guarapuava | RGInt 03 Cascavel | RGInt 04 Maringá | RGInt 05 Londrina | RGInt 06 Ponta Grossa | | |
| Construção de Unidades Habitacionais, em áreas de reassentamento, em Renascença | metro quadrado | 2024 | | | 750 | | | | | **750** |
| | | 2025 | | | 1.800 | | | | | **1.800** |
| | | 2026 | | | 150 | | | | | **150** |
| | | 2027 | | | 0 | | | | | **0** |
| | | 2024/2027 | | | 2.700 | | | | | **2.700** |

**Cumulatividade:** Sim

**Fonte:** Diretoria de Programas e Projetos.

**Marcação:**

**Plano de Governo**

Vida Nova

**Objetivos de Desenvolvimento Sustentável**

ODS 11 - Tornar as cidades e comunidades mais inclusivas, seguras, resilientes e sustentáveis

ODS 6 - Garantir a disponibilidade de água potável e do saneamento para todos

**Indicadores do Ranking de Competitividade dos Estados**

Sustentabilidade Social - Inadequação de Moradia

**Entrega:** Construção de Unidades Habitacionais, em áreas de reassentamento, em Roncador

**Descrição:** Construção de Unidades Habitacionais dentro do "Vida Nova", que é um programa habitacional do Estado do Paraná voltado para atender famílias em situação de vulnerabilidade social e inscritas no cadastro da COHAPAR, especialmente aquelas que residem em áreas de risco. O objetivo do programa é proporcionar moradias dignas e seguras, melhorando as condições de vida dessas famílias. Famílias atendidas com ações em áreas de reassentamento, contemplando novas unidades habitacionais dotadas de infraestrutura contemplando drenagem, pavimentação, calçamento e sinalização.

**METAS FÍSICAS DAS ENTREGAS ATÉ 2027**

| Título | Unidade de Medida | Ano | Região Intermediária | | | | | | Estado | Total |
|---|---|---|---|---|---|---|---|---|---|---|
| | | | RGInt 01 Curitiba | RGInt 02 Guarapuava | RGInt 03 Cascavel | RGInt 04 Maringá | RGInt 05 Londrina | RGInt 06 Ponta Grossa | | |
| Construção de Unidades Habitacionais, em áreas de reassentamento, em Roncador | metro quadrado | 2024 | | | | 500 | | | | **500** |
| | | 2025 | | | | 1.200 | | | | **1.200** |
| | | 2026 | | | | 100 | | | | **100** |
| | | 2027 | | | | 0 | | | | **0** |
| | | 2024/2027 | | | | 1.800 | | | | **1.800** |

**Cumulatividade:** Sim

**Fonte:** Diretoria de Programas e Projetos.

**Marcação:**

**Plano de Governo**

Vida Nova

**Objetivos de Desenvolvimento Sustentável**

ODS 11 - Tornar as cidades e comunidades mais inclusivas, seguras, resilientes e sustentáveis

ODS 6 - Garantir a disponibilidade de água potável e do saneamento para todos

**Indicadores do Ranking de Competitividade dos Estados**

Sustentabilidade Social - Inadequação de Moradia

**Entrega:** Construção de Unidades Habitacionais, em áreas de reassentamento, em Santa Cruz do Monte Castelo

**Descrição:** Construção de Unidades Habitacionais dentro do "Vida Nova", que é um programa habitacional do Estado do Paraná voltado para atender famílias em situação de vulnerabilidade social e inscritas no cadastro da COHAPAR, especialmente aquelas que residem em áreas de risco. O objetivo do programa é proporcionar moradias dignas e seguras, melhorando as condições de vida dessas famílias.
Famílias atendidas com ações em áreas de reassentamento, contemplando novas unidades habitacionais dotadas de infraestrutura contemplando drenagem, pavimentação, calçamento e sinalização.

**METAS FÍSICAS DAS ENTREGAS ATÉ 2027**

| Título | Unidade de Medida | Ano | Região Intermediária | | | | | | Estado | Total |
|---|---|---|---|---|---|---|---|---|---|---|
| | | | RGInt 01 Curitiba | RGInt 02 Guarapuava | RGInt 03 Cascavel | RGInt 04 Maringá | RGInt 05 Londrina | RGInt 06 Ponta Grossa | | |
| Construção de Unidades Habitacionais, em áreas de reassentamento, em Santa Cruz do Monte Castelo | metro quadrado | 2024 | | | | 375 | | | | **375** |
| | | 2025 | | | | 900 | | | | **900** |
| | | 2026 | | | | 75 | | | | **75** |
| | | 2027 | | | | 0 | | | | **0** |
| | | 2024/2027 | | | | 1.350 | | | | **1.350** |

**Cumulatividade:** Sim

**Fonte:** Diretoria de Programas e Projetos.

**Marcação:**

**Plano de Governo**

Vida Nova

**Objetivos de Desenvolvimento Sustentável**

ODS 11 - Tornar as cidades e comunidades mais inclusivas, seguras, resilientes e sustentáveis

ODS 6 - Garantir a disponibilidade de água potável e do saneamento para todos

**Indicadores do Ranking de Competitividade dos Estados**

Sustentabilidade Social - Inadequação de Moradia

**Entrega:** Construção de Unidades Habitacionais, em áreas de reassentamento, em Santo Antônio do Caiuá

**Descrição:** Construção de Unidades Habitacionais dentro do "Vida Nova", que é um programa habitacional do Estado do Paraná voltado para atender famílias em situação de vulnerabilidade social e inscritas no cadastro da COHAPAR, especialmente aquelas que residem em áreas de risco. O objetivo do programa é proporcionar moradias dignas e seguras, melhorando as condições de vida dessas famílias. Famílias atendidas com ações em áreas de reassentamento, contemplando novas unidades habitacionais dotadas de infraestrutura contemplando drenagem, pavimentação, calçamento e sinalização.

**METAS FÍSICAS DAS ENTREGAS ATÉ 2027**

| Título | Unidade de Medida | Ano | Região Intermediária | | | | | | Estado | Total |
|---|---|---|---|---|---|---|---|---|---|---|
| | | | RGInt 01 Curitiba | RGInt 02 Guarapuava | RGInt 03 Cascavel | RGInt 04 Maringá | RGInt 05 Londrina | RGInt 06 Ponta Grossa | | |
| Construção de Unidades Habitacionais, em áreas de reassentamento, em Santo Antônio do Caiuá | metro quadrado | 2024 | | | | 325 | | | | **325** |
| | | 2025 | | | | 780 | | | | **780** |
| | | 2026 | | | | 65 | | | | **65** |
| | | 2027 | | | | 0 | | | | **0** |
| | | 2024/2027 | | | | 1.170 | | | | **1.170** |

**Cumulatividade:** Sim

**Fonte:** Diretoria de Programas e Projetos.

**Marcação:**

**Plano de Governo**

Vida Nova

**Objetivos de Desenvolvimento Sustentável**

ODS 11 - Tornar as cidades e comunidades mais inclusivas, seguras, resilientes e sustentáveis

ODS 6 - Garantir a disponibilidade de água potável e do saneamento para todos

**Indicadores do Ranking de Competitividade dos Estados**

Sustentabilidade Social - Inadequação de Moradia

**Entrega:** Construção de Unidades Habitacionais, em áreas de reassentamento, em São Jorge do Oeste

**Descrição:** Construção de Unidades Habitacionais dentro do "Vida Nova", que é um programa habitacional do Estado do Paraná voltado para atender famílias em situação de vulnerabilidade social e inscritas no cadastro da COHAPAR, especialmente aquelas que residem em áreas de risco. O objetivo do programa é proporcionar moradias dignas e seguras, melhorando as condições de vida dessas famílias.
Famílias atendidas com ações em áreas de reassentamento, contemplando novas unidades habitacionais dotadas de infraestrutura contemplando drenagem, pavimentação, calçamento e sinalização.

**METAS FÍSICAS DAS ENTREGAS ATÉ 2027**

| Título | Unidade de Medida | Ano | Região Intermediária | | | | | | Estado | Total |
|---|---|---|---|---|---|---|---|---|---|---|
| | | | RGInt 01 Curitiba | RGInt 02 Guarapuava | RGInt 03 Cascavel | RGInt 04 Maringá | RGInt 05 Londrina | RGInt 06 Ponta Grossa | | |
| Construção de Unidades Habitacionais, em áreas de reassentamento, em São Jorge do Oeste | metro quadrado | 2024 | | | 1.050 | | | | | **1.050** |
| | | 2025 | | | 2.520 | | | | | **2.520** |
| | | 2026 | | | 210 | | | | | **210** |
| | | 2027 | | | 0 | | | | | **0** |
| | | 2024/2027 | | | 3.780 | | | | | **3.780** |

**Cumulatividade:** Sim

**Fonte:** Diretoria de Programas e Projetos.

**Marcação:**

**Plano de Governo**

Vida Nova

**Objetivos de Desenvolvimento Sustentável**

ODS 11 - Tornar as cidades e comunidades mais inclusivas, seguras, resilientes e sustentáveis

ODS 6 - Garantir a disponibilidade de água potável e do saneamento para todos

**Indicadores do Ranking de Competitividade dos Estados**

Sustentabilidade Social - Inadequação de Moradia

**Entrega:** Construção de Unidades Habitacionais, em áreas de reassentamento, em São José da Boa Vista

**Descrição:** Construção de Unidades Habitacionais dentro do "Vida Nova", que é um programa habitacional do Estado do Paraná voltado para atender famílias em situação de vulnerabilidade social e inscritas no cadastro da COHAPAR, especialmente aquelas que residem em áreas de risco. O objetivo do programa é proporcionar moradias dignas e seguras, melhorando as condições de vida dessas famílias.
Famílias atendidas com ações em áreas de reassentamento, contemplando novas unidades habitacionais dotadas de infraestrutura contemplando drenagem, pavimentação, calçamento e sinalização.

**METAS FÍSICAS DAS ENTREGAS ATÉ 2027**

| Título | Unidade de Medida | Ano | Região Intermediária | | | | | | Estado | Total |
|---|---|---|---|---|---|---|---|---|---|---|
| | | | RGInt 01 Curitiba | RGInt 02 Guarapuava | RGInt 03 Cascavel | RGInt 04 Maringá | RGInt 05 Londrina | RGInt 06 Ponta Grossa | | |
| Construção de Unidades Habitacionais, em áreas de reassentamento, em São José da Boa Vista | metro quadrado | 2024 | | | | | 1.010 | | | **1.010** |
| | | 2025 | | | | | 2.430 | | | **2.430** |
| | | 2026 | | | | | 205 | | | **205** |
| | | 2027 | | | | | 0 | | | **0** |
| | | 2024/2027 | | | | | 3.645 | | | **3.645** |

**Cumulatividade:** Sim

**Fonte:** Diretoria de Programas e Projetos.

**Marcação:**

**Plano de Governo**

Vida Nova

**Objetivos de Desenvolvimento Sustentável**

ODS 11 - Tornar as cidades e comunidades mais inclusivas, seguras, resilientes e sustentáveis

ODS 6 - Garantir a disponibilidade de água potável e do saneamento para todos

**Indicadores do Ranking de Competitividade dos Estados**

Sustentabilidade Social - Inadequação de Moradia

**Entrega:** Construção de Unidades Habitacionais, em áreas de reassentamento, em São Pedro do Paraná

**Descrição:** Construção de Unidades Habitacionais dentro do "Vida Nova", que é um programa habitacional do Estado do Paraná voltado para atender famílias em situação de vulnerabilidade social e inscritas no cadastro da COHAPAR, especialmente aquelas que residem em áreas de risco. O objetivo do programa é proporcionar moradias dignas e seguras, melhorando as condições de vida dessas famílias.
Famílias atendidas com ações em áreas de reassentamento, contemplando novas unidades habitacionais dotadas de infraestrutura contemplando drenagem, pavimentação, calçamento e sinalização.

**METAS FÍSICAS DAS ENTREGAS ATÉ 2027**

| Título | Unidade de Medida | Ano | Região Intermediária | | | | | | Estado | Total |
|---|---|---|---|---|---|---|---|---|---|---|
| | | | RGInt 01 Curitiba | RGInt 02 Guarapuava | RGInt 03 Cascavel | RGInt 04 Maringá | RGInt 05 Londrina | RGInt 06 Ponta Grossa | | |
| Construção de Unidades Habitacionais, em áreas de reassentamento, em São Pedro do Paraná | metro quadrado | 2024 | | | | 435 | | | | **435** |
| | | 2025 | | | | 1.050 | | | | **1.050** |
| | | 2026 | | | | 90 | | | | **90** |
| | | 2027 | | | | 0 | | | | **0** |
| | | 2024/2027 | | | | 1.575 | | | | **1.575** |

**Cumulatividade:** Sim

**Fonte:** Diretoria de Programas e Projetos.

**Marcação:**

**Plano de Governo**

Vida Nova

**Objetivos de Desenvolvimento Sustentável**

ODS 11 - Tornar as cidades e comunidades mais inclusivas, seguras, resilientes e sustentáveis

**Indicadores do Ranking de Competitividade dos Estados**

Sustentabilidade Social - Inadequação de Moradia

**Entrega:** Construção de Unidades Habitacionais, em áreas de reassentamento, em Sertanópolis

**Descrição:** Construção de Unidades Habitacionais dentro do "Vida Nova", que é um programa habitacional do Estado do Paraná voltado para atender famílias em situação de vulnerabilidade social e inscritas no cadastro da COHAPAR, especialmente aquelas que residem em áreas de risco. O objetivo do programa é proporcionar moradias dignas e seguras, melhorando as condições de vida dessas famílias. Famílias atendidas com ações em áreas de reassentamento, contemplando novas unidades habitacionais dotadas de infraestrutura contemplando drenagem, pavimentação, calçamento e sinalização.

**METAS FÍSICAS DAS ENTREGAS ATÉ 2027**

| Título | Unidade de Medida | Ano | Região Intermediária | | | | | | Estado | Total |
|---|---|---|---|---|---|---|---|---|---|---|
| | | | RGInt 01 Curitiba | RGInt 02 Guarapuava | RGInt 03 Cascavel | RGInt 04 Maringá | RGInt 05 Londrina | RGInt 06 Ponta Grossa | | |
| Construção de Unidades Habitacionais, em áreas de reassentamento, em Sertanópolis | metro quadrado | 2024 | | | | | 390 | | | **390** |
| | | 2025 | | | | | 930 | | | **930** |
| | | 2026 | | | | | 75 | | | **75** |
| | | 2027 | | | | | 0 | | | **0** |
| | | 2024/2027 | | | | | 1.395 | | | **1.395** |

**Cumulatividade:** Sim

**Fonte:** Diretoria de Programas e Projetos.

**Marcação:**

**Plano de Governo**

Vida Nova

**Objetivos de Desenvolvimento Sustentável**

ODS 11 - Tornar as cidades e comunidades mais inclusivas, seguras, resilientes e sustentáveis

ODS 6 - Garantir a disponibilidade de água potável e do saneamento para todos

**Indicadores do Ranking de Competitividade dos Estados**

Sustentabilidade Social - Inadequação de Moradia

**Entrega:** Construção de Unidades Habitacionais, em áreas de reassentamento, em Tamarana

**Descrição:** Construção de Unidades Habitacionais dentro do "Vida Nova", que é um programa habitacional do Estado do Paraná voltado para atender famílias em situação de vulnerabilidade social e inscritas no cadastro da COHAPAR, especialmente aquelas que residem em áreas de risco. O objetivo do programa é proporcionar moradias dignas e seguras, melhorando as condições de vida dessas famílias.
Famílias atendidas com ações em áreas de reassentamento, contemplando novas unidades habitacionais dotadas de infraestrutura contemplando drenagem, pavimentação, calçamento e sinalização.

**METAS FÍSICAS DAS ENTREGAS ATÉ 2027**

| Título | Unidade de Medida | Ano | Região Intermediária | | | | | | Estado | Total |
|---|---|---|---|---|---|---|---|---|---|---|
| | | | RGInt 01 Curitiba | RGInt 02 Guarapuava | RGInt 03 Cascavel | RGInt 04 Maringá | RGInt 05 Londrina | RGInt 06 Ponta Grossa | | |
| Construção de Unidades Habitacionais, em áreas de reassentamento, em Tamarana | metro quadrado | 2024 | | | | | 325 | | | **325** |
| | | 2025 | | | | | 780 | | | **780** |
| | | 2026 | | | | | 65 | | | **65** |
| | | 2027 | | | | | 0 | | | **0** |
| | | 2024/2027 | | | | | 1.170 | | | **1.170** |

**Cumulatividade:** Sim

**Fonte:** Diretoria de Programas e Projetos.

**Marcação:**

**Plano de Governo**

Vida Nova

**Objetivos de Desenvolvimento Sustentável**

ODS 11 - Tornar as cidades e comunidades mais inclusivas, seguras, resilientes e sustentáveis

ODS 6 - Garantir a disponibilidade de água potável e do saneamento para todos

**Indicadores do Ranking de Competitividade dos Estados**

Sustentabilidade Social - Inadequação de Moradia

**Entrega:** Construção de Unidades Habitacionais, em áreas de reassentamento, em Tapejara

**Descrição:** Construção de Unidades Habitacionais dentro do "Vida Nova", que é um programa habitacional do Estado do Paraná voltado para atender famílias em situação de vulnerabilidade social e inscritas no cadastro da COHAPAR, especialmente aquelas que residem em áreas de risco. O objetivo do programa é proporcionar moradias dignas e seguras, melhorando as condições de vida dessas famílias.
Famílias atendidas com ações em áreas de reassentamento, contemplando novas unidades habitacionais dotadas de infraestrutura contemplando drenagem, pavimentação, calçamento e sinalização.

**METAS FÍSICAS DAS ENTREGAS ATÉ 2027**

| Título | Unidade de Medida | Ano | Região Intermediária | | | | | | Estado | Total |
|---|---|---|---|---|---|---|---|---|---|---|
| | | | RGInt 01 Curitiba | RGInt 02 Guarapuava | RGInt 03 Cascavel | RGInt 04 Maringá | RGInt 05 Londrina | RGInt 06 Ponta Grossa | | |
| Construção de Unidades Habitacionais, em áreas de reassentamento, em Tapejara | metro quadrado | 2024 | | | | 300 | | | | **300** |
| | | 2025 | | | | 720 | | | | **720** |
| | | 2026 | | | | 60 | | | | **60** |
| | | 2027 | | | | 0 | | | | **0** |
| | | 2024/2027 | | | | 1.080 | | | | **1.080** |

**Cumulatividade:** Sim

**Fonte:** Diretoria de Programas e Projetos.

**Marcação:**

**Plano de Governo**

Vida Nova

**Objetivos de Desenvolvimento Sustentável**

ODS 11 - Tornar as cidades e comunidades mais inclusivas, seguras, resilientes e sustentáveis

ODS 6 - Garantir a disponibilidade de água potável e do saneamento para todos

**Indicadores do Ranking de Competitividade dos Estados**

Sustentabilidade Social - Inadequação de Moradia

**Entrega:** Construção de Unidades Habitacionais, em áreas de reassentamento, em Ubiratã

**Descrição:** Construção de Unidades Habitacionais dentro do "Vida Nova", que é um programa habitacional do Estado do Paraná voltado para atender famílias em situação de vulnerabilidade social e inscritas no cadastro da COHAPAR, especialmente aquelas que residem em áreas de risco. O objetivo do programa é proporcionar moradias dignas e seguras, melhorando as condições de vida dessas famílias. Famílias atendidas com ações em áreas de reassentamento, contemplando novas unidades habitacionais dotadas de infraestrutura contemplando drenagem, pavimentação, calçamento e sinalização.

**METAS FÍSICAS DAS ENTREGAS ATÉ 2027**

| Título | Unidade de Medida | Ano | Região Intermediária | | | | | | Estado | Total |
|---|---|---|---|---|---|---|---|---|---|---|
| | | | RGInt 01 Curitiba | RGInt 02 Guarapuava | RGInt 03 Cascavel | RGInt 04 Maringá | RGInt 05 Londrina | RGInt 06 Ponta Grossa | | |
| Construção de Unidades Habitacionais, em áreas de reassentamento, em Ubiratã | metro quadrado | 2024 | | | | 2.000 | | | | **2.000** |
| | | 2025 | | | | 4.800 | | | | **4.800** |
| | | 2026 | | | | 400 | | | | **400** |
| | | 2027 | | | | 0 | | | | **0** |
| | | 2024/2027 | | | | 7.200 | | | | **7.200** |

**Cumulatividade:** Sim

**Fonte:** Diretoria de Programas e Projetos.

**Marcação:**

**Plano de Governo**

Vida Nova

**Objetivos de Desenvolvimento Sustentável**

ODS 11 - Tornar as cidades e comunidades mais inclusivas, seguras, resilientes e sustentáveis

ODS 6 - Garantir a disponibilidade de água potável e do saneamento para todos

**Indicadores do Ranking de Competitividade dos Estados**

Sustentabilidade Social - Inadequação de Moradia

**Entrega:** Construção de Unidades Habitacionais, em áreas de reassentamento, em Umuarama

**Descrição:** Construção de Unidades Habitacionais dentro do "Vida Nova", que é um programa habitacional do Estado do Paraná voltado para atender famílias em situação de vulnerabilidade social e inscritas no cadastro da COHAPAR, especialmente aquelas que residem em áreas de risco. O objetivo do programa é proporcionar moradias dignas e seguras, melhorando as condições de vida dessas famílias.
Famílias atendidas com ações em áreas de reassentamento, contemplando novas unidades habitacionais dotadas de infraestrutura contemplando drenagem, pavimentação, calçamento e sinalização.

**METAS FÍSICAS DAS ENTREGAS ATÉ 2027**

| Título | Unidade de Medida | Ano | Região Intermediária | | | | | | Estado | Total |
|---|---|---|---|---|---|---|---|---|---|---|
| | | | RGInt 01 Curitiba | RGInt 02 Guarapuava | RGInt 03 Cascavel | RGInt 04 Maringá | RGInt 05 Londrina | RGInt 06 Ponta Grossa | | |
| Construção de Unidades Habitacionais, em áreas de reassentamento, em Umuarama | metro quadrado | 2024 | | | | 2.500 | | | | **2.500** |
| | | 2025 | | | | 6.000 | | | | **6.000** |
| | | 2026 | | | | 500 | | | | **500** |
| | | 2027 | | | | 0 | | | | **0** |
| | | 2024/2027 | | | | 9.000 | | | | **9.000** |

**Cumulatividade:** Sim

**Fonte:** Diretoria de Programas e Projetos.

**Marcação:**

**Plano de Governo**

Vida Nova

**Objetivos de Desenvolvimento Sustentável**

ODS 11 - Tornar as cidades e comunidades mais inclusivas, seguras, resilientes e sustentáveis

ODS 6 - Garantir a disponibilidade de água potável e do saneamento para todos

**Indicadores do Ranking de Competitividade dos Estados**

Sustentabilidade Social - Inadequação de Moradia

**Entrega:** Construção de Unidades Habitacionais, em áreas de reassentamento, em Verê

**Descrição:** Construção de Unidades Habitacionais dentro do "Vida Nova", que é um programa habitacional do Estado do Paraná voltado para atender famílias em situação de vulnerabilidade social e inscritas no cadastro da COHAPAR, especialmente aquelas que residem em áreas de risco. O objetivo do programa é proporcionar moradias dignas e seguras, melhorando as condições de vida dessas famílias.
Famílias atendidas com ações em áreas de reassentamento, contemplando novas unidades habitacionais dotadas de infraestrutura contemplando drenagem, pavimentação, calçamento e sinalização.

**METAS FÍSICAS DAS ENTREGAS ATÉ 2027**

| Título | Unidade de Medida | Ano | Região Intermediária | | | | | | Estado | Total |
|---|---|---|---|---|---|---|---|---|---|---|
| | | | RGInt 01 Curitiba | RGInt 02 Guarapuava | RGInt 03 Cascavel | RGInt 04 Maringá | RGInt 05 Londrina | RGInt 06 Ponta Grossa | | |
| Construção de Unidades Habitacionais, em áreas de reassentamento, em Verê | metro quadrado | 2024 | | | 150 | | | | | **150** |
| | | 2025 | | | 360 | | | | | **360** |
| | | 2026 | | | 30 | | | | | **30** |
| | | 2027 | | | 0 | | | | | **0** |
| | | 2024/2027 | | | 540 | | | | | **540** |

**Cumulatividade:** Sim

**Fonte:** Diretoria de Programas e Projetos.

**Marcação:**

**Plano de Governo**

Vida Nova

**Objetivos de Desenvolvimento Sustentável**

ODS 11 - Tornar as cidades e comunidades mais inclusivas, seguras, resilientes e sustentáveis

ODS 6 - Garantir a disponibilidade de água potável e do saneamento para todos

**Indicadores do Ranking de Competitividade dos Estados**

Sustentabilidade Social - Inadequação de Moradia

## AÇÃO ORÇAMENTÁRIA: 7084 - Requalificação Urbana e Integrada de bairros/infraestrutura Nossa Gente

## ÓRGÃO: Secretaria de Estado das Cidades - SECID

## UNIDADE ORÇAMENTÁRIA: Companhia de Habitação do Paraná - COHAPAR

**Finalidade:**

Prover e garantir o direito social à moradia às famílias em situação de vulnerabilidade social, segundo o Índice de Vulnerabilidade Social (IVF-PR), atendendo prioritariamente as famílias que ocupam ilegalmente áreas de proteção ambiental e/ou áreas de riscos, e com pouco ou nenhum acesso à infraestrutura e equipamentos urbanos, por meio da construção de novas unidades habitacionais,

melhorias de moradias existentes, execução de infraestrutura e recuperação ambiental.

| Recursos | Valor 2024 (R$ 1,00) | Valor 2025-2027 (R$ 1,00) |
|---|---|---|
| Total Orçamentário | 200.000 | 669.426 |
| **Valor Global** | **869.426** | |

**Entrega:** Famílias em vulnerabilidade social atendidas com acesso à infraestrutura e equipamentos urbanos, em Imbituva

**Descrição:** Famílias em vulnerabilidade social atendidas com acesso à infraestrutura e equipamentos urbanos, por meio da construção de novas unidades habitacionais, melhorias de moradias existentes, execução de infraestrutura e recuperação ambiental.

**METAS FÍSICAS DAS ENTREGAS ATÉ 2027**

| Título | Unidade de Medida | Ano | Região Intermediária | | | | | | Estado | Total |
|---|---|---|---|---|---|---|---|---|---|---|
| | | | RGInt 01 Curitiba | RGInt 02 Guarapuava | RGInt 03 Cascavel | RGInt 04 Maringá | RGInt 05 Londrina | RGInt 06 Ponta Grossa | | |
| Famílias em vulnerabilidade social atendidas com acesso à infraestrutura e equipamentos urbanos, em Imbituva | metro quadrado | 2024 | | | | | | 96.952,67 | | **96.952,67** |
| | | 2025 | | | | | | 0 | | **0** |
| | | 2026 | | | | | | 0 | | **0** |
| | | 2027 | | | | | | 0 | | **0** |
| | | 2024/2027 | | | | | | 96.952,67 | | **96.952,67** |

**Cumulatividade:** Sim

**Fonte:** Diretoria de Regularização Fundiária.

**Marcação:**

**Plano de Governo**

Requalificação urbana

**Objetivos de Desenvolvimento Sustentável**

ODS 11 - Tornar as cidades e comunidades mais inclusivas, seguras, resilientes e sustentáveis

ODS 6 - Garantir a disponibilidade de água potável e do saneamento para todos

**Indicadores do Ranking de Competitividade dos Estados**

Sustentabilidade Social - Inadequação de Moradia

**Entrega:** Famílias em vulnerabilidade social atendidas com acesso à infraestrutura e equipamentos urbanos, em Querência do Norte

**Descrição:** Famílias em vulnerabilidade social atendidas com acesso à infraestrutura e equipamentos urbanos, por meio da construção de novas unidades habitacionais, melhorias de moradias existentes, execução de infraestrutura e recuperação ambiental.

**METAS FÍSICAS DAS ENTREGAS ATÉ 2027**

| Título | Unidade de Medida | Ano | Região Intermediária | | | | | | Estado | Total |
|---|---|---|---|---|---|---|---|---|---|---|
| | | | RGInt 01 Curitiba | RGInt 02 Guarapuava | RGInt 03 Cascavel | RGInt 04 Maringá | RGInt 05 Londrina | RGInt 06 Ponta Grossa | | |
| Famílias em vulnerabilidade social atendidas com acesso à infraestrutura e equipamentos urbanos, em Querência do Norte | metro quadrado | 2024 | | | | 7.597,48 | | | | **7.597,48** |
| | | 2025 | | | | 0 | | | | **0** |
| | | 2026 | | | | 0 | | | | **0** |
| | | 2027 | | | | 0 | | | | **0** |
| | | 2024/2027 | | | | 7.597,48 | | | | **7.597,48** |

**Cumulatividade:** Sim

**Fonte:** Diretoria de Regularização Fundiária.

**Marcação:**

**Plano de Governo**

Requalificação urbana

**Objetivos de Desenvolvimento Sustentável**

ODS 11 - Tornar as cidades e comunidades mais inclusivas, seguras, resilientes e sustentáveis

ODS 6 - Garantir a disponibilidade de água potável e do saneamento para todos

**Indicadores do Ranking de Competitividade dos Estados**

Sustentabilidade Social - Inadequação de Moradia

**Entrega:** Famílias em vulnerabilidade social atendidas com acesso à infraestrutura e equipamentos urbanos, em Santa Cruz do Monte Castelo

**Descrição:** Famílias em vulnerabilidade social atendidas com acesso à infraestrutura e equipamentos urbanos, por meio da construção de novas unidades habitacionais, melhorias de moradias existentes, execução de infraestrutura e recuperação ambiental.

**METAS FÍSICAS DAS ENTREGAS ATÉ 2027**

| Título | Unidade de Medida | Ano | Região Intermediária | | | | | | Estado | Total |
|---|---|---|---|---|---|---|---|---|---|---|
| | | | RGInt 01 Curitiba | RGInt 02 Guarapuava | RGInt 03 Cascavel | RGInt 04 Maringá | RGInt 05 Londrina | RGInt 06 Ponta Grossa | | |
| Famílias em vulnerabilidade social atendidas com acesso à infraestrutura e equipamentos urbanos, em Santa Cruz do Monte Castelo | metro quadrado | 2024 | | | | 7.626,70 | | | | **7.626,70** |
| | | 2025 | | | | 0 | | | | **0** |
| | | 2026 | | | | 0 | | | | **0** |
| | | 2027 | | | | 0 | | | | **0** |
| | | 2024/2027 | | | | 7.626,70 | | | | **7.626,70** |

**Cumulatividade:** Sim

**Fonte:** Diretoria de Regularização Fundiária.

**Marcação:**

**Plano de Governo**

Requalificação urbana

**Objetivos de Desenvolvimento Sustentável**

ODS 11 - Tornar as cidades e comunidades mais inclusivas, seguras, resilientes e sustentáveis

ODS 6 - Garantir a disponibilidade de água potável e do saneamento para todos

**Indicadores do Ranking de Competitividade dos Estados**

Sustentabilidade Social - Inadequação de Moradia

**Entrega:** Famílias em vulnerabilidade social atendidas com acesso à infraestrutura e equipamentos urbanos, em Wenceslau Braz

**Descrição:** Famílias em vulnerabilidade social atendidas com acesso à infraestrutura e equipamentos urbanos, por meio da construção de novas unidades habitacionais, melhorias de moradias existentes, execução de infraestrutura e recuperação ambiental.

**METAS FÍSICAS DAS ENTREGAS ATÉ 2027**

| Título | Unidade de Medida | Ano | Região Intermediária | | | | | | Estado | Total |
|---|---|---|---|---|---|---|---|---|---|---|
| | | | RGInt 01 Curitiba | RGInt 02 Guarapuava | RGInt 03 Cascavel | RGInt 04 Maringá | RGInt 05 Londrina | RGInt 06 Ponta Grossa | | |
| Famílias em vulnerabilidade social atendidas com acesso à infraestrutura e equipamentos urbanos, em Wenceslau Braz | metro quadrado | 2024 | | | | | 60.210,81 | | | **60.210,81** |
| | | 2025 | | | | | 0 | | | **0** |
| | | 2026 | | | | | 0 | | | **0** |
| | | 2027 | | | | | 0 | | | **0** |
| | | 2024/2027 | | | | | 60.210,81 | | | **60.210,81** |

**Cumulatividade:** Sim

**Fonte:** Diretoria de Regularização Fundiária.

**Marcação:**

**Plano de Governo**

Requalificação urbana

**Objetivos de Desenvolvimento Sustentável**

ODS 11 - Tornar as cidades e comunidades mais inclusivas, seguras, resilientes e sustentáveis

ODS 6 - Garantir a disponibilidade de água potável e do saneamento para todos

**Indicadores do Ranking de Competitividade dos Estados**

Sustentabilidade Social - Inadequação de Moradia

## AÇÃO ORÇAMENTÁRIA: 7096 - Requalificação e Urbanização

### ÓRGÃO: Secretaria de Estado das Cidades - SECID

### UNIDADE ORÇAMENTÁRIA: Companhia de Habitação do Paraná - COHAPAR

**Finalidade:**

Promover o acesso à moradia digna para famílias do meio urbano, por meio de ações estruturantes de habitabilidade, urbanismo e preservação ambiental, através: da relocação de famílias residentes em áreas de ocupação irregular e/ou de risco; execução de obras de infraestrutura e recuperação ambiental e, promoção da regularização fundiária, no âmbito do Programa de Parcerias de Investimentos - PPI, Intervenções em Favelas - Provisão Habitacional, com recursos do Programa de Aceleração do Crescimento - PAC e do Fundo Nacional de Habitação de Interesse Social - FNHIS.

| Recursos | Valor 2024 (R$ 1,00) | Valor 2025-2027 (R$ 1,00) |
|---|---|---|
| Total Orçamentário | 2.009.127 | 6.724.810 |
| **Valor Global** | **8.733.937** | |

**Entrega:** Ações estruturantes de habitabilidade, urbanismo e preservação ambiental, em áreas de ocupação irregular e/ou de risco, em Piraquara

**Descrição:** Número de famílias atendidas com ações estruturantes de habitabilidade, urbanismo e preservação ambiental, por meio de pavimentação e drenagem em áreas de ocupação irregular.

**METAS FÍSICAS DAS ENTREGAS ATÉ 2027**

| Título | Unidade de Medida | Ano | Região Intermediária | | | | | | Estado | Total |
|---|---|---|---|---|---|---|---|---|---|---|
| | | | RGInt 01 Curitiba | RGInt 02 Guarapuava | RGInt 03 Cascavel | RGInt 04 Maringá | RGInt 05 Londrina | RGInt 06 Ponta Grossa | | |
| Ações estruturantes de habitabilidade, urbanismo e preservação ambiental, em áreas de ocupação irregular e/ou de risco, em Piraquara | metro | 2024 | 14.611,92 | | | | | | | **14.611,92** |
| | | 2025 | 41.912,69 | | | | | | | **41.912,69** |
| | | 2026 | 0 | | | | | | | **0** |
| | | 2027 | 327.435,34 | | | | | | | **327.435,34** |
| | | 2024/2027 | 383.959,95 | | | | | | | **383.959,95** |

**Cumulatividade:** Sim

**Fonte:** Diretoria de Obras.

**Marcação:**

**Plano de Governo**

Acesso à moradia no meio urbano

**Objetivos de Desenvolvimento Sustentável**

ODS 11 - Tornar as cidades e comunidades mais inclusivas, seguras, resilientes e sustentáveis

ODS 6 - Garantir a disponibilidade de água potável e do saneamento para todos

**Indicadores do Ranking de Competitividade dos Estados**

Sustentabilidade Social - Inadequação de Moradia

**AÇÃO ORÇAMENTÁRIA:** 8084 - Habitação Urbana

**ÓRGÃO:** Secretaria de Estado das Cidades - SECID

**UNIDADE ORÇAMENTÁRIA:** Companhia de Habitação do Paraná - COHAPAR

**Finalidade:**

Proporcionar o acesso à moradia digna para as famílias residentes no meio urbano, implementando, mediante parcerias municipais, estaduais, federais, privadas e internacionais, ações com o objetivo de: fomentar a produção, aquisição e locação de novas unidades habitacionais e lotes urbanizados, requalificar, ampliar e reformar imóveis urbanos.

| Recursos | Valor 2024 (R$ 1,00) | Valor 2025-2027 (R$ 1,00) |
|---|---|---|
| Total Orçamentário | 14.985.100 | 50.157.086 |
| **Valor Global** | **65.142.186** | |

**Entrega:** Construção de novas unidades habitacionais ou melhorias ou reformas, para famílias do meio urbano de Bom Sucesso do Sul

**Descrição:** Construção de novas unidades habitacionais por meio do Programa de Habitação Urbana do governo do Estado, visa melhorar as condições de vida das famílias paranaenses, através da implementação de ações relativas a viabilização de moradias nas áreas urbanas dos municípios, mediante parcerias com prefeituras, agentes financeiros, empresas do ramo da construção civil, entidades privadas com fins habitacionais e outros órgãos do Estado. As famílias são atendidas com ações habitacionais no meio Urbano, contemplando novas unidades, melhorias ou reformas, por meio de auxilio financeiro e/ou de serviços.

**METAS FÍSICAS DAS ENTREGAS ATÉ 2027**

| Título | Unidade de Medida | Ano | Região Intermediária | | | | | | Estado | Total |
|---|---|---|---|---|---|---|---|---|---|---|
| | | | RGInt 01 Curitiba | RGInt 02 Guarapuava | RGInt 03 Cascavel | RGInt 04 Maringá | RGInt 05 Londrina | RGInt 06 Ponta Grossa | | |
| Construção de novas unidades habitacionais ou melhorias ou reformas, para famílias do meio urbano de Bom Sucesso do Sul | metro quadrado | 2024 | | | 12.261,06 | | | | | **12.261,06** |
| | | 2025 | | | 0 | | | | | **0** |
| | | 2026 | | | 0 | | | | | **0** |
| | | 2027 | | | 0 | | | | | **0** |
| | | 2024/2027 | | | 12.261,06 | | | | | **12.261,06** |

**Cumulatividade:** Sim

**Fonte:** Diretoria de Obras.

**Marcação:**

**Plano de Governo**

Acesso à moradia no meio urbano

**Indicadores do Ranking de Competitividade dos Estados**

Sustentabilidade Social - Inadequação de Moradia

**Entrega:** Construção de novas unidades habitacionais ou melhorias ou reformas, para famílias do meio urbano de Califórnia

**Descrição:** Construção de novas unidades habitacionais por meio do Programa de Habitação Urbana do governo do Estado, visa melhorar as condições de vida das famílias paranaenses, através da implementação de ações relativas a viabilização de moradias nas áreas urbanas dos municípios, mediante parcerias com prefeituras, agentes financeiros, empresas do ramo da construção civil, entidades privadas com fins habitacionais e outros órgãos do Estado. As famílias são atendidas com ações habitacionais no meio Urbano, contemplando novas unidades, melhorias ou reformas, por meio de auxilio financeiro e/ou de serviços.

**METAS FÍSICAS DAS ENTREGAS ATÉ 2027**

| Título | Unidade de Medida | Ano | Região Intermediária | | | | | | Estado | Total |
|---|---|---|---|---|---|---|---|---|---|---|
| | | | RGInt 01 Curitiba | RGInt 02 Guarapuava | RGInt 03 Cascavel | RGInt 04 Maringá | RGInt 05 Londrina | RGInt 06 Ponta Grossa | | |
| Construção de novas unidades habitacionais ou melhorias ou reformas, para famílias do meio urbano de Califórnia | metro quadrado | 2024 | | | | | 24.200 | | | **24.200** |
| | | 2025 | | | | | 0 | | | **0** |
| | | 2026 | | | | | 0 | | | **0** |
| | | 2027 | | | | | 0 | | | **0** |
| | | 2024/2027 | | | | | 24.200 | | | **24.200** |

**Cumulatividade:** Sim

**Fonte:** Diretoria de Obras.

**Marcação:**

**Plano de Governo**

Acesso à moradia no meio urbano

**Indicadores do Ranking de Competitividade dos Estados**

Sustentabilidade Social - Inadequação de Moradia

**Entrega:** Construção de novas unidades habitacionais ou melhorias ou reformas, para famílias do meio urbano de Capitão Leônidas Marques

**Descrição:** Construção de novas unidades habitacionais por meio do Programa de Habitação Urbana do governo do Estado, visa melhorar as condições de vida das famílias paranaenses, através da implementação de ações relativas a viabilização de moradias nas áreas urbanas dos municípios, mediante parcerias com prefeituras, agentes financeiros, empresas do ramo da construção civil, entidades privadas com fins habitacionais e outros órgãos do Estado. As famílias são atendidas com ações habitacionais no meio Urbano, contemplando novas unidades, melhorias ou reformas, por meio de auxilio financeiro e/ou de serviços.

**METAS FÍSICAS DAS ENTREGAS ATÉ 2027**

| Título | Unidade de Medida | Ano | Região Intermediária | | | | | | Estado | Total |
|---|---|---|---|---|---|---|---|---|---|---|
| | | | RGInt 01 Curitiba | RGInt 02 Guarapuava | RGInt 03 Cascavel | RGInt 04 Maringá | RGInt 05 Londrina | RGInt 06 Ponta Grossa | | |
| Construção de novas unidades habitacionais ou melhorias ou reformas, para famílias do meio urbano de Capitão Leônidas Marques | metro quadrado | 2024 | | | 34.434,75 | | | | | **34.434,75** |
| | | 2025 | | | 20.000 | | | | | **20.000** |
| | | 2026 | | | 0 | | | | | **0** |
| | | 2027 | | | 0 | | | | | **0** |
| | | 2024/2027 | | | 54.434,75 | | | | | **54.434,75** |

**Cumulatividade:** Sim

**Fonte:** Diretoria de Obras.

**Marcação:**

**Plano de Governo**

Acesso à moradia no meio urbano

**Indicadores do Ranking de Competitividade dos Estados**

Sustentabilidade Social - Inadequação de Moradia

**Entrega:** Construção de novas unidades habitacionais ou melhorias ou reformas, para famílias do meio urbano de Coronel Domingos Soares

**Descrição:** Construção de novas unidades habitacionais por meio do Programa de Habitação Urbana do governo do Estado, visa melhorar as condições de vida das famílias paranaenses, através da implementação de ações relativas a viabilização de moradias nas áreas urbanas dos municípios, mediante parcerias com prefeituras, agentes financeiros, empresas do ramo da construção civil, entidades privadas com fins habitacionais e outros órgãos do Estado. As famílias são atendidas com ações habitacionais no meio Urbano, contemplando novas unidades, melhorias ou reformas, por meio de auxilio financeiro e/ou de serviços.

**METAS FÍSICAS DAS ENTREGAS ATÉ 2027**

| Título | Unidade de Medida | Ano | Região Intermediária | | | | | | Estado | Total |
|---|---|---|---|---|---|---|---|---|---|---|
| | | | RGInt 01 Curitiba | RGInt 02 Guarapuava | RGInt 03 Cascavel | RGInt 04 Maringá | RGInt 05 Londrina | RGInt 06 Ponta Grossa | | |
| Construção de novas unidades habitacionais ou melhorias ou reformas, para famílias do meio urbano de Coronel Domingos Soares | metro quadrado | 2024 | | | 17.939,03 | | | | | **17.939,03** |
| | | 2025 | | | 0 | | | | | **0** |
| | | 2026 | | | 0 | | | | | **0** |
| | | 2027 | | | 0 | | | | | **0** |
| | | 2024/2027 | | | 17.939,03 | | | | | **17.939,03** |

**Cumulatividade:** Sim

**Fonte:** Diretoria de Obras.

**Marcação:**

**Plano de Governo**

Acesso à moradia no meio urbano

**Indicadores do Ranking de Competitividade dos Estados**

Sustentabilidade Social - Inadequação de Moradia

**Entrega:** Construção de novas unidades habitacionais ou melhorias ou reformas, para famílias do meio urbano de Cruzeiro do Oeste

**Descrição:** Construção de novas unidades habitacionais por meio do Programa de Habitação Urbana do governo do Estado, visa melhorar as condições de vida das famílias paranaenses, através da implementação de ações relativas a viabilização de moradias nas áreas urbanas dos municípios, mediante parcerias com prefeituras, agentes financeiros, empresas do ramo da construção civil, entidades privadas com fins habitacionais e outros órgãos do Estado. As famílias são atendidas com ações habitacionais no meio Urbano, contemplando novas unidades, melhorias ou reformas, por meio de auxilio financeiro e/ou de serviços.

**METAS FÍSICAS DAS ENTREGAS ATÉ 2027**

| Título | Unidade de Medida | Ano | Região Intermediária | | | | | | Estado | Total |
|---|---|---|---|---|---|---|---|---|---|---|
| | | | RGInt 01 Curitiba | RGInt 02 Guarapuava | RGInt 03 Cascavel | RGInt 04 Maringá | RGInt 05 Londrina | RGInt 06 Ponta Grossa | | |
| Construção de novas unidades habitacionais ou melhorias ou reformas, para famílias do meio urbano de Cruzeiro do Oeste | metro quadrado | 2024 | | | | 9.030 | | | | **9.030** |
| | | 2025 | | | | 0 | | | | **0** |
| | | 2026 | | | | 0 | | | | **0** |
| | | 2027 | | | | 0 | | | | **0** |
| | | 2024/2027 | | | | 9.030 | | | | **9.030** |

**Cumulatividade:** Sim

**Fonte:** Diretoria de Obras.

**Marcação:**

**Plano de Governo**

Acesso à moradia no meio urbano

**Indicadores do Ranking de Competitividade dos Estados**

Sustentabilidade Social - Inadequação de Moradia

**Entrega:** Construção de novas unidades habitacionais ou melhorias ou reformas, para famílias do meio urbano de Curiúva

**Descrição:** Construção de novas unidades habitacionais por meio do Programa de Habitação Urbana do governo do Estado, visa melhorar as condições de vida das famílias paranaenses, através da implementação de ações relativas a viabilização de moradias nas áreas urbanas dos municípios, mediante parcerias com prefeituras, agentes financeiros, empresas do ramo da construção civil, entidades privadas com fins habitacionais e outros órgãos do Estado. As famílias são atendidas com ações habitacionais no meio Urbano, contemplando novas unidades, melhorias ou reformas, por meio de auxilio financeiro e/ou de serviços.

**METAS FÍSICAS DAS ENTREGAS ATÉ 2027**

| Título | Unidade de Medida | Ano | Região Intermediária | | | | | | Estado | Total |
|---|---|---|---|---|---|---|---|---|---|---|
| | | | RGInt 01 Curitiba | RGInt 02 Guarapuava | RGInt 03 Cascavel | RGInt 04 Maringá | RGInt 05 Londrina | RGInt 06 Ponta Grossa | | |
| Construção de novas unidades habitacionais ou melhorias ou reformas, para famílias do meio urbano de Curiúva | metro quadrado | 2024 | | | | | | 42.999,54 | | **42.999,54** |
| | | 2025 | | | | | | 0 | | **0** |
| | | 2026 | | | | | | 0 | | **0** |
| | | 2027 | | | | | | 0 | | **0** |
| | | 2024/2027 | | | | | | 42.999,54 | | **42.999,54** |

**Cumulatividade:** Sim

**Fonte:** Diretoria de Obras.

**Marcação:**

**Plano de Governo**

Acesso à moradia no meio urbano

**Indicadores do Ranking de Competitividade dos Estados**

Sustentabilidade Social - Inadequação de Moradia

**Entrega:** Construção de novas unidades habitacionais ou melhorias ou reformas, para famílias do meio urbano de Figueira

**Descrição:** Construção de novas unidades habitacionais por meio do Programa de Habitação Urbana do governo do Estado, visa melhorar as condições de vida das famílias paranaenses, através da implementação de ações relativas a viabilização de moradias nas áreas urbanas dos municípios, mediante parcerias com prefeituras, agentes financeiros, empresas do ramo da construção civil, entidades privadas com fins habitacionais e outros órgãos do Estado. As famílias são atendidas com ações habitacionais no meio Urbano, contemplando novas unidades, melhorias ou reformas, por meio de auxilio financeiro e/ou de serviços.

**METAS FÍSICAS DAS ENTREGAS ATÉ 2027**

| Título | Unidade de Medida | Ano | Região Intermediária | | | | | | Estado | Total |
|---|---|---|---|---|---|---|---|---|---|---|
| | | | RGInt 01 Curitiba | RGInt 02 Guarapuava | RGInt 03 Cascavel | RGInt 04 Maringá | RGInt 05 Londrina | RGInt 06 Ponta Grossa | | |
| Construção de novas unidades habitacionais ou melhorias ou reformas, para famílias do meio urbano de Figueira | metro quadrado | 2024 | | | | | 10.771,03 | | | **10.771,03** |
| | | 2025 | | | | | 6.000 | | | **6.000** |
| | | 2026 | | | | | 0 | | | **0** |
| | | 2027 | | | | | 0 | | | **0** |
| | | 2024/2027 | | | | | 16.771,03 | | | **16.771,03** |

**Cumulatividade:** Sim

**Fonte:** Diretoria de Obras.

**Marcação:**

**Plano de Governo**

Acesso à moradia no meio urbano

**Indicadores do Ranking de Competitividade dos Estados**

Sustentabilidade Social - Inadequação de Moradia

**Entrega:** Construção de novas unidades habitacionais ou melhorias ou reformas, para famílias do meio urbano de Foz do Iguaçu

**Descrição:** Construção de novas unidades habitacionais por meio do Programa de Habitação Urbana do governo do Estado, visa melhorar as condições de vida das famílias paranaenses, através da implementação de ações relativas a viabilização de moradias nas áreas urbanas dos municípios, mediante parcerias com prefeituras, agentes financeiros, empresas do ramo da construção civil, entidades privadas com fins habitacionais e outros órgãos do Estado. As famílias são atendidas com ações habitacionais no meio Urbano, contemplando novas unidades, melhorias ou reformas, por meio de auxilio financeiro e/ou de serviços.

**METAS FÍSICAS DAS ENTREGAS ATÉ 2027**

| Título | Unidade de Medida | Ano | Região Intermediária | | | | | | Estado | Total |
|---|---|---|---|---|---|---|---|---|---|---|
| | | | RGInt 01 Curitiba | RGInt 02 Guarapuava | RGInt 03 Cascavel | RGInt 04 Maringá | RGInt 05 Londrina | RGInt 06 Ponta Grossa | | |
| Construção de novas unidades habitacionais ou melhorias ou reformas, para famílias do meio urbano de Foz do Iguaçu | metro quadrado | 2024 | | | 21.121,04 | | | | | **21.121,04** |
| | | 2025 | | | 0 | | | | | **0** |
| | | 2026 | | | 0 | | | | | **0** |
| | | 2027 | | | 0 | | | | | **0** |
| | | 2024/2027 | | | 21.121,04 | | | | | **21.121,04** |

**Cumulatividade:** Sim

**Fonte:** Diretoria de Obras.

**Marcação:**

**Plano de Governo**

Acesso à moradia no meio urbano

**Indicadores do Ranking de Competitividade dos Estados**

Sustentabilidade Social - Inadequação de Moradia

**Entrega:** Construção de novas unidades habitacionais ou melhorias ou reformas, para famílias do meio urbano de Inajá

**Descrição:** Construção de novas unidades habitacionais por meio do Programa de Habitação Urbana do governo do Estado, visa melhorar as condições de vida das famílias paranaenses, através da implementação de ações relativas a viabilização de moradias nas áreas urbanas dos municípios, mediante parcerias com prefeituras, agentes financeiros, empresas do ramo da construção civil, entidades privadas com fins habitacionais e outros órgãos do Estado. As famílias são atendidas com ações habitacionais no meio Urbano, contemplando novas unidades, melhorias ou reformas, por meio de auxilio financeiro e/ou de serviços.

**METAS FÍSICAS DAS ENTREGAS ATÉ 2027**

| Título | Unidade de Medida | Ano | Região Intermediária | | | | | | Estado | Total |
|---|---|---|---|---|---|---|---|---|---|---|
| | | | RGInt 01 Curitiba | RGInt 02 Guarapuava | RGInt 03 Cascavel | RGInt 04 Maringá | RGInt 05 Londrina | RGInt 06 Ponta Grossa | | |
| Construção de novas unidades habitacionais ou melhorias ou reformas, para famílias do meio urbano de Inajá | metro quadrado | 2024 | | | | 1.557,62 | | | | **1.557,62** |
| | | 2025 | | | | 0 | | | | **0** |
| | | 2026 | | | | 0 | | | | **0** |
| | | 2027 | | | | 0 | | | | **0** |
| | | 2024/2027 | | | | 1.557,62 | | | | **1.557,62** |

**Cumulatividade:** Sim

**Fonte:** Diretoria de Obras.

**Marcação:**

**Plano de Governo**

Acesso à moradia no meio urbano

**Indicadores do Ranking de Competitividade dos Estados**

Sustentabilidade Social - Inadequação de Moradia

**Entrega:** Construção de novas unidades habitacionais ou melhorias ou reformas, para famílias do meio urbano de Ivaiporã

**Descrição:** Construção de novas unidades habitacionais por meio do Programa de Habitação Urbana do governo do Estado, visa melhorar as condições de vida das famílias paranaenses, através da implementação de ações relativas a viabilização de moradias nas áreas urbanas dos municípios, mediante parcerias com prefeituras, agentes financeiros, empresas do ramo da construção civil, entidades privadas com fins habitacionais e outros órgãos do Estado.
As famílias são atendidas com ações habitacionais no meio Urbano, contemplando novas unidades, melhorias ou reformas, por meio de auxilio financeiro e/ou de serviços.

**METAS FÍSICAS DAS ENTREGAS ATÉ 2027**

| Título | Unidade de Medida | Ano | Região Intermediária | | | | | | Estado | Total |
|---|---|---|---|---|---|---|---|---|---|---|
| | | | RGInt 01 Curitiba | RGInt 02 Guarapuava | RGInt 03 Cascavel | RGInt 04 Maringá | RGInt 05 Londrina | RGInt 06 Ponta Grossa | | |
| Construção de novas unidades habitacionais ou melhorias ou reformas, para famílias do meio urbano de Ivaiporã | metro quadrado | 2024 | | | | | 2.000 | | | **2.000** |
| | | 2025 | | | | | 8.000 | | | **8.000** |
| | | 2026 | | | | | 2.000 | | | **2.000** |
| | | 2027 | | | | | 0 | | | **0** |
| | | 2024/2027 | | | | | 12.000 | | | **12.000** |

**Cumulatividade:** Sim

**Fonte:** Diretoria de Programas e Projetos.

**Marcação:**

**Plano de Governo**

Acesso à moradia no meio urbano

**Objetivos de Desenvolvimento Sustentável**

ODS 11 - Tornar as cidades e comunidades mais inclusivas, seguras, resilientes e sustentáveis

ODS 3 - Promover o bem-estar para todos, em todas as idades

**Indicadores do Ranking de Competitividade dos Estados**

Sustentabilidade Social - Inadequação de Moradia

**Entrega:** Construção de novas unidades habitacionais ou melhorias ou reformas, para famílias do meio urbano de Jacarezinho

**Descrição:** Construção de novas unidades habitacionais por meio do Programa de Habitação Urbana do governo do Estado, visa melhorar as condições de vida das famílias paranaenses, através da implementação de ações relativas a viabilização de moradias nas áreas urbanas dos municípios, mediante parcerias com prefeituras, agentes financeiros, empresas do ramo da construção civil, entidades privadas com fins habitacionais e outros órgãos do Estado. As famílias são atendidas com ações habitacionais no meio Urbano, contemplando novas unidades, melhorias ou reformas, por meio de auxilio financeiro e/ou de serviços.

**METAS FÍSICAS DAS ENTREGAS ATÉ 2027**

| Título | Unidade de Medida | Ano | Região Intermediária | | | | | | Estado | Total |
|---|---|---|---|---|---|---|---|---|---|---|
| | | | RGInt 01 Curitiba | RGInt 02 Guarapuava | RGInt 03 Cascavel | RGInt 04 Maringá | RGInt 05 Londrina | RGInt 06 Ponta Grossa | | |
| Construção de novas unidades habitacionais ou melhorias ou reformas, para famílias do meio urbano de Jacarezinho | metro quadrado | 2024 | | | | | 23.294,97 | | | **23.294,97** |
| | | 2025 | | | | | 0 | | | **0** |
| | | 2026 | | | | | 0 | | | **0** |
| | | 2027 | | | | | 0 | | | **0** |
| | | 2024/2027 | | | | | 23.294,97 | | | **23.294,97** |

**Cumulatividade:** Sim

**Fonte:** Diretoria de Obras.

**Marcação:**

**Plano de Governo**

Acesso à moradia no meio urbano

**Indicadores do Ranking de Competitividade dos Estados**

Sustentabilidade Social - Inadequação de Moradia

**Entrega:** Construção de novas unidades habitacionais ou melhorias ou reformas, para famílias do meio urbano de Jundiaí do Sul

**Descrição:** Construção de novas unidades habitacionais por meio do Programa de Habitação Urbana do governo do Estado, visa melhorar as condições de vida das famílias paranaenses, através da implementação de ações relativas a viabilização de moradias nas áreas urbanas dos municípios, mediante parcerias com prefeituras, agentes financeiros, empresas do ramo da construção civil, entidades privadas com fins habitacionais e outros órgãos do Estado. As famílias são atendidas com ações habitacionais no meio Urbano, contemplando novas unidades, melhorias ou reformas, por meio de auxilio financeiro e/ou de serviços.

**METAS FÍSICAS DAS ENTREGAS ATÉ 2027**

| Título | Unidade de Medida | Ano | Região Intermediária | | | | | | Estado | Total |
|---|---|---|---|---|---|---|---|---|---|---|
| | | | RGInt 01 Curitiba | RGInt 02 Guarapuava | RGInt 03 Cascavel | RGInt 04 Maringá | RGInt 05 Londrina | RGInt 06 Ponta Grossa | | |
| Construção de novas unidades habitacionais ou melhorias ou reformas, para famílias do meio urbano de Jundiaí do Sul | metro quadrado | 2024 | | | | | 4.413,28 | | | **4.413,28** |
| | | 2025 | | | | | 0 | | | **0** |
| | | 2026 | | | | | 0 | | | **0** |
| | | 2027 | | | | | 0 | | | **0** |
| | | 2024/2027 | | | | | 4.413,28 | | | **4.413,28** |

**Cumulatividade:** Sim

**Fonte:** Diretoria de Obras.

**Marcação:**

**Plano de Governo**

Acesso à moradia no meio urbano

**Indicadores do Ranking de Competitividade dos Estados**

Sustentabilidade Social - Inadequação de Moradia

**Entrega:** Construção de novas unidades habitacionais ou melhorias ou reformas, para famílias do meio urbano de Loanda

**Descrição:** Construção de novas unidades habitacionais por meio do Programa de Habitação Urbana do governo do Estado, visa melhorar as condições de vida das famílias paranaenses, através da implementação de ações relativas a viabilização de moradias nas áreas urbanas dos municípios, mediante parcerias com prefeituras, agentes financeiros, empresas do ramo da construção civil, entidades privadas com fins habitacionais e outros órgãos do Estado. As famílias são atendidas com ações habitacionais no meio Urbano, contemplando novas unidades, melhorias ou reformas, por meio de auxilio financeiro e/ou de serviços.

**METAS FÍSICAS DAS ENTREGAS ATÉ 2027**

| Título | Unidade de Medida | Ano | Região Intermediária | | | | | | Estado | Total |
|---|---|---|---|---|---|---|---|---|---|---|
| | | | RGInt 01 Curitiba | RGInt 02 Guarapuava | RGInt 03 Cascavel | RGInt 04 Maringá | RGInt 05 Londrina | RGInt 06 Ponta Grossa | | |
| Construção de novas unidades habitacionais ou melhorias ou reformas, para famílias do meio urbano de Loanda | metro quadrado | 2024 | | | | 3.300 | | | | **3.300** |
| | | 2025 | | | | 8.000 | | | | **8.000** |
| | | 2026 | | | | 700 | | | | **700** |
| | | 2027 | | | | 0 | | | | **0** |
| | | 2024/2027 | | | | 12.000 | | | | **12.000** |

**Cumulatividade:** Sim

**Fonte:** Diretoria de Programas e Projetos.

**Marcação:**

**Plano de Governo**

Acesso à moradia no meio urbano

**Objetivos de Desenvolvimento Sustentável**

ODS 11 - Tornar as cidades e comunidades mais inclusivas, seguras, resilientes e sustentáveis

ODS 3 - Promover o bem-estar para todos, em todas as idades

**Indicadores do Ranking de Competitividade dos Estados**

Sustentabilidade Social - Inadequação de Moradia

**Entrega:** Construção de novas unidades habitacionais ou melhorias ou reformas, para famílias do meio urbano de Londrina

**Descrição:** Construção de novas unidades habitacionais por meio do Programa de Habitação Urbana do governo do Estado, visa melhorar as condições de vida das famílias paranaenses, através da implementação de ações relativas a viabilização de moradias nas áreas urbanas dos municípios, mediante parcerias com prefeituras, agentes financeiros, empresas do ramo da construção civil, entidades privadas com fins habitacionais e outros órgãos do Estado. As famílias são atendidas com ações habitacionais no meio Urbano, contemplando novas unidades, melhorias ou reformas, por meio de auxilio financeiro e/ou de serviços.

**METAS FÍSICAS DAS ENTREGAS ATÉ 2027**

| Título | Unidade de Medida | Ano | Região Intermediária | | | | | | Estado | Total |
|---|---|---|---|---|---|---|---|---|---|---|
| | | | RGInt 01 Curitiba | RGInt 02 Guarapuava | RGInt 03 Cascavel | RGInt 04 Maringá | RGInt 05 Londrina | RGInt 06 Ponta Grossa | | |
| Construção de novas unidades habitacionais ou melhorias ou reformas, para famílias do meio urbano de Londrina | metro quadrado | 2024 | | | | | 700 | | | **700** |
| | | 2025 | | | | | 8.000 | | | **8.000** |
| | | 2026 | | | | | 3.300 | | | **3.300** |
| | | 2027 | | | | | 0 | | | **0** |
| | | 2024/2027 | | | | | 12.000 | | | **12.000** |

**Cumulatividade:** Sim

**Fonte:** Diretoria de Programas e Projetos.

**Marcação:**

**Plano de Governo**

Acesso à moradia no meio urbano

**Objetivos de Desenvolvimento Sustentável**

ODS 11 - Tornar as cidades e comunidades mais inclusivas, seguras, resilientes e sustentáveis

ODS 3 - Promover o bem-estar para todos, em todas as idades

**Indicadores do Ranking de Competitividade dos Estados**

Sustentabilidade Social - Inadequação de Moradia

**Entrega:** Construção de novas unidades habitacionais ou melhorias ou reformas, para famílias do meio urbano de Missal

**Descrição:** Construção de novas unidades habitacionais por meio do Programa de Habitação Urbana do governo do Estado, visa melhorar as condições de vida das famílias paranaenses, através da implementação de ações relativas a viabilização de moradias nas áreas urbanas dos municípios, mediante parcerias com prefeituras, agentes financeiros, empresas do ramo da construção civil, entidades privadas com fins habitacionais e outros órgãos do Estado. As famílias são atendidas com ações habitacionais no meio Urbano, contemplando novas unidades, melhorias ou reformas, por meio de auxilio financeiro e/ou de serviços.

**METAS FÍSICAS DAS ENTREGAS ATÉ 2027**

| Título | Unidade de Medida | Ano | Região Intermediária | | | | | | Estado | Total |
|---|---|---|---|---|---|---|---|---|---|---|
| | | | RGInt 01 Curitiba | RGInt 02 Guarapuava | RGInt 03 Cascavel | RGInt 04 Maringá | RGInt 05 Londrina | RGInt 06 Ponta Grossa | | |
| Construção de novas unidades habitacionais ou melhorias ou reformas, para famílias do meio urbano de Missal | metro quadrado | 2024 | | | 14.547,11 | | | | | **14.547,11** |
| | | 2025 | | | 5.000 | | | | | **5.000** |
| | | 2026 | | | 0 | | | | | **0** |
| | | 2027 | | | 0 | | | | | **0** |
| | | 2024/2027 | | | 19.547,11 | | | | | **19.547,11** |

**Cumulatividade:** Sim

**Fonte:** Diretoria de Obras.

**Marcação:**

**Plano de Governo**

Acesso à moradia no meio urbano

**Indicadores do Ranking de Competitividade dos Estados**

Sustentabilidade Social - Inadequação de Moradia

**Entrega:** Construção de novas unidades habitacionais ou melhorias ou reformas, para famílias do meio urbano de Moreira Sales

**Descrição:** Construção de novas unidades habitacionais por meio do Programa de Habitação Urbana do governo do Estado, visa melhorar as condições de vida das famílias paranaenses, através da implementação de ações relativas a viabilização de moradias nas áreas urbanas dos municípios, mediante parcerias com prefeituras, agentes financeiros, empresas do ramo da construção civil, entidades privadas com fins habitacionais e outros órgãos do Estado. As famílias são atendidas com ações habitacionais no meio Urbano, contemplando novas unidades, melhorias ou reformas, por meio de auxilio financeiro e/ou de serviços.

**METAS FÍSICAS DAS ENTREGAS ATÉ 2027**

| Título | Unidade de Medida | Ano | Região Intermediária | | | | | | Estado | Total |
|---|---|---|---|---|---|---|---|---|---|---|
| | | | RGInt 01 Curitiba | RGInt 02 Guarapuava | RGInt 03 Cascavel | RGInt 04 Maringá | RGInt 05 Londrina | RGInt 06 Ponta Grossa | | |
| Construção de novas unidades habitacionais ou melhorias ou reformas, para famílias do meio urbano de Moreira Sales | metro quadrado | 2024 | | | | 11.945,33 | | | | **11.945,33** |
| | | 2025 | | | | 0 | | | | **0** |
| | | 2026 | | | | 0 | | | | **0** |
| | | 2027 | | | | 0 | | | | **0** |
| | | 2024/2027 | | | | 11.945,33 | | | | **11.945,33** |

**Cumulatividade:** Sim

**Fonte:** Diretoria de Obras.

**Marcação:**

**Plano de Governo**

Acesso à moradia no meio urbano

**Indicadores do Ranking de Competitividade dos Estados**

Sustentabilidade Social - Inadequação de Moradia

**Entrega:** Construção de novas unidades habitacionais ou melhorias ou reformas, para famílias do meio urbano de Nova Aurora

**Descrição:** Construção de novas unidades habitacionais por meio do Programa de Habitação Urbana do governo do Estado, visa melhorar as condições de vida das famílias paranaenses, através da implementação de ações relativas a viabilização de moradias nas áreas urbanas dos municípios, mediante parcerias com prefeituras, agentes financeiros, empresas do ramo da construção civil, entidades privadas com fins habitacionais e outros órgãos do Estado. As famílias são atendidas com ações habitacionais no meio Urbano, contemplando novas unidades, melhorias ou reformas, por meio de auxilio financeiro e/ou de serviços.

**METAS FÍSICAS DAS ENTREGAS ATÉ 2027**

| Título | Unidade de Medida | Ano | Região Intermediária | | | | | | Estado | Total |
|---|---|---|---|---|---|---|---|---|---|---|
| | | | RGInt 01 Curitiba | RGInt 02 Guarapuava | RGInt 03 Cascavel | RGInt 04 Maringá | RGInt 05 Londrina | RGInt 06 Ponta Grossa | | |
| Construção de novas unidades habitacionais ou melhorias ou reformas, para famílias do meio urbano de Nova Aurora | metro quadrado | 2024 | | | 8.942,91 | | | | | **8.942,91** |
| | | 2025 | | | 0 | | | | | **0** |
| | | 2026 | | | 0 | | | | | **0** |
| | | 2027 | | | 0 | | | | | **0** |
| | | 2024/2027 | | | 8.942,91 | | | | | **8.942,91** |

**Cumulatividade:** Sim

**Fonte:** Diretoria de Obras.

**Marcação:**

**Plano de Governo**

Acesso à moradia no meio urbano

**Indicadores do Ranking de Competitividade dos Estados**

Sustentabilidade Social - Inadequação de Moradia

**Entrega:** Construção de novas unidades habitacionais ou melhorias ou reformas, para famílias do meio urbano de Nova Esperança

**Descrição:** Construção de novas unidades habitacionais por meio do Programa de Habitação Urbana do governo do Estado, visa melhorar as condições de vida das famílias paranaenses, através da implementação de ações relativas a viabilização de moradias nas áreas urbanas dos municípios, mediante parcerias com prefeituras, agentes financeiros, empresas do ramo da construção civil, entidades privadas com fins habitacionais e outros órgãos do Estado. As famílias são atendidas com ações habitacionais no meio Urbano, contemplando novas unidades, melhorias ou reformas, por meio de auxilio financeiro e/ou de serviços.

**METAS FÍSICAS DAS ENTREGAS ATÉ 2027**

| Título | Unidade de Medida | Ano | Região Intermediária | | | | | | Estado | Total |
|---|---|---|---|---|---|---|---|---|---|---|
| | | | RGInt 01 Curitiba | RGInt 02 Guarapuava | RGInt 03 Cascavel | RGInt 04 Maringá | RGInt 05 Londrina | RGInt 06 Ponta Grossa | | |
| Construção de novas unidades habitacionais ou melhorias ou reformas, para famílias do meio urbano de Nova Esperança | metro quadrado | 2024 | | | | 7.000 | | | | **7.000** |
| | | 2025 | | | | 7.495,56 | | | | **7.495,56** |
| | | 2026 | | | | 0 | | | | **0** |
| | | 2027 | | | | 0 | | | | **0** |
| | | 2024/2027 | | | | 14.495,56 | | | | **14.495,56** |

**Cumulatividade:** Sim

**Fonte:** Diretoria de Obras.

**Marcação:**

**Plano de Governo**

Acesso à moradia no meio urbano

**Indicadores do Ranking de Competitividade dos Estados**

Sustentabilidade Social - Inadequação de Moradia

**Entrega:** Construção de novas unidades habitacionais ou melhorias ou reformas, para famílias do meio urbano de Rancho Alegre

**Descrição:** Construção de novas unidades habitacionais por meio do Programa de Habitação Urbana do governo do Estado, visa melhorar as condições de vida das famílias paranaenses, através da implementação de ações relativas a viabilização de moradias nas áreas urbanas dos municípios, mediante parcerias com prefeituras, agentes financeiros, empresas do ramo da construção civil, entidades privadas com fins habitacionais e outros órgãos do Estado. As famílias são atendidas com ações habitacionais no meio Urbano, contemplando novas unidades, melhorias ou reformas, por meio de auxilio financeiro e/ou de serviços.

**METAS FÍSICAS DAS ENTREGAS ATÉ 2027**

| Título | Unidade de Medida | Ano | Região Intermediária | | | | | | Estado | Total |
|---|---|---|---|---|---|---|---|---|---|---|
| | | | RGInt 01 Curitiba | RGInt 02 Guarapuava | RGInt 03 Cascavel | RGInt 04 Maringá | RGInt 05 Londrina | RGInt 06 Ponta Grossa | | |
| Construção de novas unidades habitacionais ou melhorias ou reformas, para famílias do meio urbano de Rancho Alegre | metro quadrado | 2024 | | | | | 11.318,02 | | | **11.318,02** |
| | | 2025 | | | | | 0 | | | **0** |
| | | 2026 | | | | | 0 | | | **0** |
| | | 2027 | | | | | 0 | | | **0** |
| | | 2024/2027 | | | | | 11.318,02 | | | **11.318,02** |

**Cumulatividade:** Sim

**Fonte:** Diretoria de Obras.

**Marcação:**

**Plano de Governo**

Acesso à moradia no meio urbano

**Indicadores do Ranking de Competitividade dos Estados**

Sustentabilidade Social - Inadequação de Moradia

**Entrega:** Construção de novas unidades habitacionais ou melhorias ou reformas, para famílias do meio urbano de Realeza

**Descrição:** Construção de novas unidades habitacionais por meio do Programa de Habitação Urbana do governo do Estado, visa melhorar as condições de vida das famílias paranaenses, através da implementação de ações relativas a viabilização de moradias nas áreas urbanas dos municípios, mediante parcerias com prefeituras, agentes financeiros, empresas do ramo da construção civil, entidades privadas com fins habitacionais e outros órgãos do Estado. As famílias são atendidas com ações habitacionais no meio Urbano, contemplando novas unidades, melhorias ou reformas, por meio de auxilio financeiro e/ou de serviços.

**METAS FÍSICAS DAS ENTREGAS ATÉ 2027**

| Título | Unidade de Medida | Ano | Região Intermediária | | | | | | Estado | Total |
|---|---|---|---|---|---|---|---|---|---|---|
| | | | RGInt 01 Curitiba | RGInt 02 Guarapuava | RGInt 03 Cascavel | RGInt 04 Maringá | RGInt 05 Londrina | RGInt 06 Ponta Grossa | | |
| Construção de novas unidades habitacionais ou melhorias ou reformas, para famílias do meio urbano de Realeza | metro quadrado | 2024 | | | 1.639,60 | | | | | **1.639,60** |
| | | 2025 | | | 0 | | | | | **0** |
| | | 2026 | | | 0 | | | | | **0** |
| | | 2027 | | | 0 | | | | | **0** |
| | | 2024/2027 | | | 1.639,60 | | | | | **1.639,60** |

**Cumulatividade:** Sim

**Fonte:** Diretoria de Obras.

**Marcação:**

**Plano de Governo**

Acesso à moradia no meio urbano

**Indicadores do Ranking de Competitividade dos Estados**

Sustentabilidade Social - Inadequação de Moradia

**Entrega:** Construção de novas unidades habitacionais ou melhorias ou reformas, para famílias do meio urbano de Ribeirão Claro

**Descrição:** Construção de novas unidades habitacionais por meio do Programa de Habitação Urbana do governo do Estado, visa melhorar as condições de vida das famílias paranaenses, através da implementação de ações relativas a viabilização de moradias nas áreas urbanas dos municípios, mediante parcerias com prefeituras, agentes financeiros, empresas do ramo da construção civil, entidades privadas com fins habitacionais e outros órgãos do Estado. As famílias são atendidas com ações habitacionais no meio Urbano, contemplando novas unidades, melhorias ou reformas, por meio de auxilio financeiro e/ou de serviços.

**METAS FÍSICAS DAS ENTREGAS ATÉ 2027**

| Título | Unidade de Medida | Ano | Região Intermediária | | | | | | Estado | Total |
|---|---|---|---|---|---|---|---|---|---|---|
| | | | RGInt 01 Curitiba | RGInt 02 Guarapuava | RGInt 03 Cascavel | RGInt 04 Maringá | RGInt 05 Londrina | RGInt 06 Ponta Grossa | | |
| Construção de novas unidades habitacionais ou melhorias ou reformas, para famílias do meio urbano de Ribeirão Claro | metro quadrado | 2024 | | | | | 12.100 | | | **12.100** |
| | | 2025 | | | | | 0 | | | **0** |
| | | 2026 | | | | | 0 | | | **0** |
| | | 2027 | | | | | 0 | | | **0** |
| | | 2024/2027 | | | | | 12.100 | | | **12.100** |

**Cumulatividade:** Sim

**Fonte:** Diretoria de Obras.

**Marcação:**

**Plano de Governo**

Acesso à moradia no meio urbano

**Indicadores do Ranking de Competitividade dos Estados**

Sustentabilidade Social - Inadequação de Moradia

**Entrega:** Construção de novas unidades habitacionais ou melhorias ou reformas, para famílias do meio urbano de Rio Bonito do Iguaçu

**Descrição:** Construção de novas unidades habitacionais por meio do Programa de Habitação Urbana do governo do Estado, visa melhorar as condições de vida das famílias paranaenses, através da implementação de ações relativas a viabilização de moradias nas áreas urbanas dos municípios, mediante parcerias com prefeituras, agentes financeiros, empresas do ramo da construção civil, entidades privadas com fins habitacionais e outros órgãos do Estado. As famílias são atendidas com ações habitacionais no meio Urbano, contemplando novas unidades, melhorias ou reformas, por meio de auxilio financeiro e/ou de serviços.

**METAS FÍSICAS DAS ENTREGAS ATÉ 2027**

| Título | Unidade de Medida | Ano | Região Intermediária | | | | | | Estado | Total |
|---|---|---|---|---|---|---|---|---|---|---|
| | | | RGInt 01 Curitiba | RGInt 02 Guarapuava | RGInt 03 Cascavel | RGInt 04 Maringá | RGInt 05 Londrina | RGInt 06 Ponta Grossa | | |
| Construção de novas unidades habitacionais ou melhorias ou reformas, para famílias do meio urbano de Rio Bonito do Iguaçu | metro quadrado | 2024 | | | 1.639,60 | | | | | **1.639,60** |
| | | 2025 | | | 0 | | | | | **0** |
| | | 2026 | | | 0 | | | | | **0** |
| | | 2027 | | | 0 | | | | | **0** |
| | | 2024/2027 | | | 1.639,60 | | | | | **1.639,60** |

**Cumulatividade:** Sim

**Fonte:** Diretoria de Obras.

**Marcação:**

**Plano de Governo**

Acesso à moradia no meio urbano

**Indicadores do Ranking de Competitividade dos Estados**

Sustentabilidade Social - Inadequação de Moradia

**Entrega:** Construção de novas unidades habitacionais ou melhorias ou reformas, para famílias do meio urbano de Santa Cruz de Monte Castelo

**Descrição:** Construção de novas unidades habitacionais por meio do Programa de Habitação Urbana do governo do Estado, visa melhorar as condições de vida das famílias paranaenses, através da implementação de ações relativas a viabilização de moradias nas áreas urbanas dos municípios, mediante parcerias com prefeituras, agentes financeiros, empresas do ramo da construção civil, entidades privadas com fins habitacionais e outros órgãos do Estado. As famílias são atendidas com ações habitacionais no meio Urbano, contemplando novas unidades, melhorias ou reformas, por meio de auxilio financeiro e/ou de serviços.

**METAS FÍSICAS DAS ENTREGAS ATÉ 2027**

| Título | Unidade de Medida | Ano | Região Intermediária | | | | | | Estado | Total |
|---|---|---|---|---|---|---|---|---|---|---|
| | | | RGInt 01 Curitiba | RGInt 02 Guarapuava | RGInt 03 Cascavel | RGInt 04 Maringá | RGInt 05 Londrina | RGInt 06 Ponta Grossa | | |
| Construção de novas unidades habitacionais ou melhorias ou reformas, para famílias do meio urbano de Santa Cruz de Monte Castelo | metro quadrado | 2024 | | | | 7.525 | | | | **7.525** |
| | | 2025 | | | | 2.000 | | | | **2.000** |
| | | 2026 | | | | 0 | | | | **0** |
| | | 2027 | | | | 0 | | | | **0** |
| | | 2024/2027 | | | | 9.525 | | | | **9.525** |

**Cumulatividade:** Sim

**Fonte:** Diretoria de Obras.

**Marcação:**

**Plano de Governo**

Acesso à moradia no meio urbano

**Indicadores do Ranking de Competitividade dos Estados**

Sustentabilidade Social - Inadequação de Moradia

**Entrega:** Construção de novas unidades habitacionais ou melhorias ou reformas, para famílias do meio urbano de São Carlos do Ivaí

**Descrição:** Construção de novas unidades habitacionais por meio do Programa de Habitação Urbana do governo do Estado, visa melhorar as condições de vida das famílias paranaenses, através da implementação de ações relativas a viabilização de moradias nas áreas urbanas dos municípios, mediante parcerias com prefeituras, agentes financeiros, empresas do ramo da construção civil, entidades privadas com fins habitacionais e outros órgãos do Estado. As famílias são atendidas com ações habitacionais no meio Urbano, contemplando novas unidades, melhorias ou reformas, por meio de auxilio financeiro e/ou de serviços.

**METAS FÍSICAS DAS ENTREGAS ATÉ 2027**

| Título | Unidade de Medida | Ano | Região Intermediária | | | | | | Estado | Total |
|---|---|---|---|---|---|---|---|---|---|---|
| | | | RGInt 01 Curitiba | RGInt 02 Guarapuava | RGInt 03 Cascavel | RGInt 04 Maringá | RGInt 05 Londrina | RGInt 06 Ponta Grossa | | |
| Construção de novas unidades habitacionais ou melhorias ou reformas, para famílias do meio urbano de São Carlos do Ivaí | metro quadrado | 2024 | | | | 11.236 | | | | **11.236** |
| | | 2025 | | | | 0 | | | | **0** |
| | | 2026 | | | | 0 | | | | **0** |
| | | 2027 | | | | 0 | | | | **0** |
| | | 2024/2027 | | | | 11.236 | | | | **11.236** |

**Cumulatividade:** Sim

**Fonte:** Diretoria de Obras.

**Marcação:**

**Plano de Governo**

Acesso à moradia no meio urbano

**Indicadores do Ranking de Competitividade dos Estados**

Sustentabilidade Social - Inadequação de Moradia

**Entrega:** Construção de novas unidades habitacionais ou melhorias ou reformas, para famílias do meio urbano de São Jorge do Ivaí

**Descrição:** Famílias atendidas com ações habitacionais no meio Urbano, contemplando novas unidades, melhorias ou reformas, por meio de auxilio financeiro e/ou de serviços.

**METAS FÍSICAS DAS ENTREGAS ATÉ 2027**

| Título | Unidade de Medida | Ano | Região Intermediária | | | | | | Estado | Total |
|---|---|---|---|---|---|---|---|---|---|---|
| | | | RGInt 01 Curitiba | RGInt 02 Guarapuava | RGInt 03 Cascavel | RGInt 04 Maringá | RGInt 05 Londrina | RGInt 06 Ponta Grossa | | |
| Construção de novas unidades habitacionais ou melhorias ou reformas, para famílias do meio urbano de São Jorge do Ivaí | metro quadrado | 2024 | | | | 18.940,64 | | | | **18.940,64** |
| | | 2025 | | | | 0 | | | | **0** |
| | | 2026 | | | | 0 | | | | **0** |
| | | 2027 | | | | 0 | | | | **0** |
| | | 2024/2027 | | | | 18.940,64 | | | | **18.940,64** |

**Cumulatividade:** Sim

**Fonte:** Diretoria de Obras.

**Marcação:**

**Plano de Governo**

Acesso à moradia no meio urbano

**Indicadores do Ranking de Competitividade dos Estados**

Sustentabilidade Social - Inadequação de Moradia

**Entrega:** Construção de novas unidades habitacionais ou melhorias ou reformas, para pessoas idosas sem moradia, em Arapongas

**Descrição:** A iniciativa faz parte do programa Casa Fácil Paraná, na modalidade Viver Mais, que atende exclusivamente pessoas na faixa da terceira idade. Por meio dela, são construídos conjuntos horizontais com casas adaptadas e ampla infraestrutura complementar com ambulatório básico, segurança, salão de festas, horta comunitária, biblioteca, sala de informática e quiosques de jogos.

**METAS FÍSICAS DAS ENTREGAS ATÉ 2027**

| Título | Unidade de Medida | Ano | Região Intermediária | | | | | | Estado | Total |
|---|---|---|---|---|---|---|---|---|---|---|
| | | | RGInt 01 Curitiba | RGInt 02 Guarapuava | RGInt 03 Cascavel | RGInt 04 Maringá | RGInt 05 Londrina | RGInt 06 Ponta Grossa | | |
| Construção de novas unidades habitacionais ou melhorias ou reformas, para pessoas idosas sem moradia, em Arapongas | metro quadrado | 2024 | | | | | 10.000 | | | **10.000** |
| | | 2025 | | | | | 2.044,38 | | | **2.044,38** |
| | | 2026 | | | | | 0 | | | **0** |
| | | 2027 | | | | | 0 | | | **0** |
| | | 2024/2027 | | | | | 12.044,38 | | | **12.044,38** |

**Cumulatividade:** Sim

**Fonte:** Diretoria de Obras.

**Marcação:**

**Plano de Governo**

Paraná Amigo da Pessoa Idosa

**Objetivos de Desenvolvimento Sustentável**

ODS 11 - Tornar as cidades e comunidades mais inclusivas, seguras, resilientes e sustentáveis

ODS 3 - Promover o bem-estar para todos, em todas as idades

**Indicadores do Ranking de Competitividade dos Estados**

Sustentabilidade Social - Acesso ao Saneamento Básico - Água

Sustentabilidade Social - Acesso ao Saneamento Básico - Esgoto

Sustentabilidade Social - Inadequação de Moradia

**Entrega:** Construção de novas unidades habitacionais ou melhorias ou reformas, para pessoas idosas sem moradia, em Astorga

**Descrição:** A iniciativa faz parte do programa Casa Fácil Paraná, na modalidade Viver Mais, que atende exclusivamente pessoas na faixa da terceira idade. Por meio dela, são construídos conjuntos horizontais com casas adaptadas e ampla infraestrutura complementar com ambulatório básico, segurança, salão de festas, horta comunitária, biblioteca, sala de informática e quiosques de jogos.

**METAS FÍSICAS DAS ENTREGAS ATÉ 2027**

| Título | Unidade de Medida | Ano | Região Intermediária | | | | | | Estado | Total |
|---|---|---|---|---|---|---|---|---|---|---|
| | | | RGInt 01 Curitiba | RGInt 02 Guarapuava | RGInt 03 Cascavel | RGInt 04 Maringá | RGInt 05 Londrina | RGInt 06 Ponta Grossa | | |
| Construção de novas unidades habitacionais ou melhorias ou reformas, para pessoas idosas sem moradia, em Astorga | metro quadrado | 2024 | | | | 2.000 | | | | **2.000** |
| | | 2025 | | | | 8.000 | | | | **8.000** |
| | | 2026 | | | | 2.000 | | | | **2.000** |
| | | 2027 | | | | 0 | | | | **0** |
| | | 2024/2027 | | | | 12.000 | | | | **12.000** |

**Cumulatividade:** Sim

**Fonte:** Diretoria de Programas e Projetos.

**Marcação:**

**Plano de Governo**

Acesso à moradia no meio urbano

**Objetivos de Desenvolvimento Sustentável**

ODS 11 - Tornar as cidades e comunidades mais inclusivas, seguras, resilientes e sustentáveis

ODS 3 - Promover o bem-estar para todos, em todas as idades

**Indicadores do Ranking de Competitividade dos Estados**

Sustentabilidade Social - Inadequação de Moradia

**Entrega:** Construção de novas unidades habitacionais ou melhorias ou reformas, para pessoas idosas sem moradia, em Campo Mourão

**Descrição:** A iniciativa faz parte do programa Casa Fácil Paraná, na modalidade Viver Mais, que atende exclusivamente pessoas na faixa da terceira idade. Por meio dela, são construídos conjuntos horizontais com casas adaptadas e ampla infraestrutura complementar com ambulatório básico, segurança, salão de festas, horta comunitária, biblioteca, sala de informática e quiosques de jogos.

**METAS FÍSICAS DAS ENTREGAS ATÉ 2027**

| Título | Unidade de Medida | Ano | Região Intermediária | | | | | | Estado | Total |
|---|---|---|---|---|---|---|---|---|---|---|
| | | | RGInt 01 Curitiba | RGInt 02 Guarapuava | RGInt 03 Cascavel | RGInt 04 Maringá | RGInt 05 Londrina | RGInt 06 Ponta Grossa | | |
| Construção de novas unidades habitacionais ou melhorias ou reformas, para pessoas idosas sem moradia, em Campo Mourão | metro quadrado | 2024 | | | | 8.000 | | | | **8.000** |
| | | 2025 | | | | 2.839,08 | | | | **2.839,08** |
| | | 2026 | | | | 0 | | | | **0** |
| | | 2027 | | | | 0 | | | | **0** |
| | | 2024/2027 | | | | 10.839,08 | | | | **10.839,08** |

**Cumulatividade:** Sim

**Fonte:** Diretoria de Obras.

**Marcação:**

**Plano de Governo**

Paraná Amigo da Pessoa Idosa

**Objetivos de Desenvolvimento Sustentável**

ODS 11 - Tornar as cidades e comunidades mais inclusivas, seguras, resilientes e sustentáveis

ODS 3 - Promover o bem-estar para todos, em todas as idades

**Indicadores do Ranking de Competitividade dos Estados**

Sustentabilidade Social - Inadequação de Moradia

**Entrega:** Construção de novas unidades habitacionais ou melhorias ou reformas, para pessoas idosas sem moradia, em Cascavel

**Descrição:** A iniciativa faz parte do programa Casa Fácil Paraná, na modalidade Viver Mais, que atende exclusivamente pessoas na faixa da terceira idade. Por meio dela, são construídos conjuntos horizontais com casas adaptadas e ampla infraestrutura complementar com ambulatório básico, segurança, salão de festas, horta comunitária, biblioteca, sala de informática e quiosques de jogos.

**METAS FÍSICAS DAS ENTREGAS ATÉ 2027**

| Título | Unidade de Medida | Ano | Região Intermediária | | | | | | Estado | Total |
|---|---|---|---|---|---|---|---|---|---|---|
| | | | RGInt 01 Curitiba | RGInt 02 Guarapuava | RGInt 03 Cascavel | RGInt 04 Maringá | RGInt 05 Londrina | RGInt 06 Ponta Grossa | | |
| Construção de novas unidades habitacionais ou melhorias ou reformas, para pessoas idosas sem moradia, em Cascavel | metro quadrado | 2024 | | | 10.722,30 | | | | | **10.722,30** |
| | | 2025 | | | 0 | | | | | **0** |
| | | 2026 | | | 0 | | | | | **0** |
| | | 2027 | | | 0 | | | | | **0** |
| | | 2024/2027 | | | 10.722,30 | | | | | **10.722,30** |

**Cumulatividade:** Sim

**Fonte:** Diretoria de Obras.

**Marcação:**

**Plano de Governo**

Paraná Amigo da Pessoa Idosa

**Objetivos de Desenvolvimento Sustentável**

ODS 11 - Tornar as cidades e comunidades mais inclusivas, seguras, resilientes e sustentáveis

ODS 3 - Promover o bem-estar para todos, em todas as idades

**Indicadores do Ranking de Competitividade dos Estados**

Sustentabilidade Social - Acesso ao Saneamento Básico - Água

Sustentabilidade Social - Acesso ao Saneamento Básico - Esgoto

Sustentabilidade Social - Inadequação de Moradia

**Entrega:** Construção de novas unidades habitacionais ou melhorias ou reformas, para pessoas idosas sem moradia, em Cianorte

**Descrição:** A iniciativa faz parte do programa Casa Fácil Paraná, na modalidade Viver Mais, que atende exclusivamente pessoas na faixa da terceira idade. Por meio dela, são construídos conjuntos horizontais com casas adaptadas e ampla infraestrutura complementar com ambulatório básico, segurança, salão de festas, horta comunitária, biblioteca, sala de informática e quiosques de jogos.

**METAS FÍSICAS DAS ENTREGAS ATÉ 2027**

| Título | Unidade de Medida | Ano | Região Intermediária | | | | | | Estado | Total |
|---|---|---|---|---|---|---|---|---|---|---|
| | | | RGInt 01 Curitiba | RGInt 02 Guarapuava | RGInt 03 Cascavel | RGInt 04 Maringá | RGInt 05 Londrina | RGInt 06 Ponta Grossa | | |
| Construção de novas unidades habitacionais ou melhorias ou reformas, para pessoas idosas sem moradia, em Cianorte | metro quadrado | 2024 | | | | 0 | | | | **0** |
| | | 2025 | | | | 8.000 | | | | **8.000** |
| | | 2026 | | | | 4.000 | | | | **4.000** |
| | | 2027 | | | | 0 | | | | **0** |
| | | 2024/2027 | | | | 12.000 | | | | **12.000** |

**Cumulatividade:** Sim

**Fonte:** Diretoria de Programas e Projetos.

**Marcação:**

**Plano de Governo**

Acesso à moradia no meio urbano

**Objetivos de Desenvolvimento Sustentável**

ODS 11 - Tornar as cidades e comunidades mais inclusivas, seguras, resilientes e sustentáveis

**Entrega:** Construção de novas unidades habitacionais ou melhorias ou reformas, para pessoas idosas sem moradia, em Fazenda Rio Grande

**Descrição:** A iniciativa faz parte do programa Casa Fácil Paraná, na modalidade Viver Mais, que atende exclusivamente pessoas na faixa da terceira idade. Por meio dela, são construídos conjuntos horizontais com casas adaptadas e ampla infraestrutura complementar com ambulatório básico, segurança, salão de festas, horta comunitária, biblioteca, sala de informática e quiosques de jogos.

**METAS FÍSICAS DAS ENTREGAS ATÉ 2027**

| Título | Unidade de Medida | Ano | Região Intermediária | | | | | | Estado | Total |
|---|---|---|---|---|---|---|---|---|---|---|
| | | | RGInt 01 Curitiba | RGInt 02 Guarapuava | RGInt 03 Cascavel | RGInt 04 Maringá | RGInt 05 Londrina | RGInt 06 Ponta Grossa | | |
| Construção de novas unidades habitacionais ou melhorias ou reformas, para pessoas idosas sem moradia, em Fazenda Rio Grande | metro quadrado | 2024 | 0 | | | | | | | **0** |
| | | 2025 | 8.000 | | | | | | | **8.000** |
| | | 2026 | 4.000 | | | | | | | **4.000** |
| | | 2027 | 0 | | | | | | | **0** |
| | | 2024/2027 | 12.000 | | | | | | | **12.000** |

**Cumulatividade:** Sim

**Fonte:** Diretoria de Programas e Projetos

**Marcação:**

**Plano de Governo**

Acesso à moradia no meio urbano

**Objetivos de Desenvolvimento Sustentável**

ODS 11 - Tornar as cidades e comunidades mais inclusivas, seguras, resilientes e sustentáveis

**Entrega:** Construção de novas unidades habitacionais ou melhorias ou reformas, para pessoas idosas sem moradia, em Francisco Beltrão

**Descrição:** A iniciativa faz parte do programa Casa Fácil Paraná, na modalidade Viver Mais, que atende exclusivamente pessoas na faixa da terceira idade. Por meio dela, são construídos conjuntos horizontais com casas adaptadas e ampla infraestrutura complementar com ambulatório básico, segurança, salão de festas, horta comunitária, biblioteca, sala de informática e quiosques de jogos.

**METAS FÍSICAS DAS ENTREGAS ATÉ 2027**

| Título | Unidade de Medida | Ano | Região Intermediária | | | | | | Estado | Total |
|---|---|---|---|---|---|---|---|---|---|---|
| | | | RGInt 01 Curitiba | RGInt 02 Guarapuava | RGInt 03 Cascavel | RGInt 04 Maringá | RGInt 05 Londrina | RGInt 06 Ponta Grossa | | |
| Construção de novas unidades habitacionais ou melhorias ou reformas, para pessoas idosas sem moradia, em Francisco Beltrão | metro quadrado | 2024 | | | 8.728,65 | | | | | **8.728,65** |
| | | 2025 | | | 2.000 | | | | | **2.000** |
| | | 2026 | | | 0 | | | | | **0** |
| | | 2027 | | | 0 | | | | | **0** |
| | | 2024/2027 | | | 10.728,65 | | | | | **10.728,65** |

**Cumulatividade:** Sim

**Fonte:** Diretoria de Obras.

**Marcação:**

**Plano de Governo**

Paraná Amigo da Pessoa Idosa

**Objetivos de Desenvolvimento Sustentável**

ODS 11 - Tornar as cidades e comunidades mais inclusivas, seguras, resilientes e sustentáveis

ODS 3 - Promover o bem-estar para todos, em todas as idades

**Indicadores do Ranking de Competitividade dos Estados**

Sustentabilidade Social - Acesso ao Saneamento Básico - Água

Sustentabilidade Social - Acesso ao Saneamento Básico - Esgoto

Sustentabilidade Social - Inadequação de Moradia

**Entrega:** Construção de novas unidades habitacionais ou melhorias ou reformas, para pessoas idosas sem moradia, em Goioerê

**Descrição:** A iniciativa faz parte do programa Casa Fácil Paraná, na modalidade Viver Mais, que atende exclusivamente pessoas na faixa da terceira idade. Por meio dela, são construídos conjuntos horizontais com casas adaptadas e ampla infraestrutura complementar com ambulatório básico, segurança, salão de festas, horta comunitária, biblioteca, sala de informática e quiosques de jogos.

**METAS FÍSICAS DAS ENTREGAS ATÉ 2027**

| Título | Unidade de Medida | Ano | Região Intermediária | | | | | | Estado | Total |
|---|---|---|---|---|---|---|---|---|---|---|
| | | | RGInt 01 Curitiba | RGInt 02 Guarapuava | RGInt 03 Cascavel | RGInt 04 Maringá | RGInt 05 Londrina | RGInt 06 Ponta Grossa | | |
| Construção de novas unidades habitacionais ou melhorias ou reformas, para pessoas idosas sem moradia, em Goioerê | metro quadrado | 2024 | | | | 2.600 | | | | **2.600** |
| | | 2025 | | | | 8.000 | | | | **8.000** |
| | | 2026 | | | | 1.400 | | | | **1.400** |
| | | 2027 | | | | 0 | | | | **0** |
| | | 2024/2027 | | | | 12.000 | | | | **12.000** |

**Cumulatividade:** Sim

**Fonte:** Diretoria de Programas e Projetos.

**Marcação:**

**Plano de Governo**

Acesso à moradia no meio urbano

**Objetivos de Desenvolvimento Sustentável**

ODS 11 - Tornar as cidades e comunidades mais inclusivas, seguras, resilientes e sustentáveis

ODS 3 - Promover o bem-estar para todos, em todas as idades

**Indicadores do Ranking de Competitividade dos Estados**

Sustentabilidade Social - Inadequação de Moradia

**Entrega:** Construção de novas unidades habitacionais ou melhorias ou reformas, para pessoas idosas sem moradia, em Guaíra

**Descrição:** A iniciativa faz parte do programa Casa Fácil Paraná, na modalidade Viver Mais, que atende exclusivamente pessoas na faixa da terceira idade. Por meio dela, são construídos conjuntos horizontais com casas adaptadas e ampla infraestrutura complementar com ambulatório básico, segurança, salão de festas, horta comunitária, biblioteca, sala de informática e quiosques de jogos.

**METAS FÍSICAS DAS ENTREGAS ATÉ 2027**

| Título | Unidade de Medida | Ano | Região Intermediária | | | | | | Estado | Total |
|---|---|---|---|---|---|---|---|---|---|---|
| | | | RGInt 01 Curitiba | RGInt 02 Guarapuava | RGInt 03 Cascavel | RGInt 04 Maringá | RGInt 05 Londrina | RGInt 06 Ponta Grossa | | |
| Construção de novas unidades habitacionais ou melhorias ou reformas, para pessoas idosas sem moradia, em Guaíra | metro quadrado | 2024 | | | 2.000 | | | | | **2.000** |
| | | 2025 | | | 8.000 | | | | | **8.000** |
| | | 2026 | | | 2.000 | | | | | **2.000** |
| | | 2027 | | | 0 | | | | | **0** |
| | | 2024/2027 | | | 12.000 | | | | | **12.000** |

**Cumulatividade:** Sim

**Fonte:** Diretoria de Programas e Projetos.

**Marcação:**

**Plano de Governo**

Acesso à moradia no meio urbano

**Objetivos de Desenvolvimento Sustentável**

ODS 11 - Tornar as cidades e comunidades mais inclusivas, seguras, resilientes e sustentáveis

ODS 3 - Promover o bem-estar para todos, em todas as idades

**Indicadores do Ranking de Competitividade dos Estados**

Sustentabilidade Social - Inadequação de Moradia

**Entrega:** Construção de novas unidades habitacionais ou melhorias ou reformas, para pessoas idosas sem moradia, em Guarapuava

**Descrição:** A iniciativa faz parte do programa Casa Fácil Paraná, na modalidade Viver Mais, que atende exclusivamente pessoas na faixa da terceira idade. Por meio dela, são construídos conjuntos horizontais com casas adaptadas e ampla infraestrutura complementar com ambulatório básico, segurança, salão de festas, horta comunitária, biblioteca, sala de informática e quiosques de jogos.

**METAS FÍSICAS DAS ENTREGAS ATÉ 2027**

| Título | Unidade de Medida | Ano | Região Intermediária | | | | | | Estado | Total |
|---|---|---|---|---|---|---|---|---|---|---|
| | | | RGInt 01 Curitiba | RGInt 02 Guarapuava | RGInt 03 Cascavel | RGInt 04 Maringá | RGInt 05 Londrina | RGInt 06 Ponta Grossa | | |
| Construção de novas unidades habitacionais ou melhorias ou reformas, para pessoas idosas sem moradia, em Guarapuava | metro quadrado | 2024 | | 15.043,27 | | | | | | **15.043,27** |
| | | 2025 | | 5.000 | | | | | | **5.000** |
| | | 2026 | | 0 | | | | | | **0** |
| | | 2027 | | 0 | | | | | | **0** |
| | | 2024/2027 | | 20.043,27 | | | | | | **20.043,27** |

**Cumulatividade:** Sim

**Fonte:** Diretoria de Obras.

**Marcação:**

**Plano de Governo**

Paraná Amigo da Pessoa Idosa

**Objetivos de Desenvolvimento Sustentável**

ODS 11 - Tornar as cidades e comunidades mais inclusivas, seguras, resilientes e sustentáveis

ODS 3 - Promover o bem-estar para todos, em todas as idades

**Indicadores do Ranking de Competitividade dos Estados**

Sustentabilidade Social - Acesso ao Saneamento Básico - Água

Sustentabilidade Social - Acesso ao Saneamento Básico - Esgoto

Sustentabilidade Social - Inadequação de Moradia

**Entrega:** Construção de novas unidades habitacionais ou melhorias ou reformas, para pessoas idosas sem moradia, em Ibiporã

**Descrição:** A iniciativa faz parte do programa Casa Fácil Paraná, na modalidade Viver Mais, que atende exclusivamente pessoas na faixa da terceira idade. Por meio dela, são construídos conjuntos horizontais com casas adaptadas e ampla infraestrutura complementar com ambulatório básico, segurança, salão de festas, horta comunitária, biblioteca, sala de informática e quiosques de jogos.

**METAS FÍSICAS DAS ENTREGAS ATÉ 2027**

| Título | Unidade de Medida | Ano | Região Intermediária | | | | | | Estado | Total |
|---|---|---|---|---|---|---|---|---|---|---|
| | | | RGInt 01 Curitiba | RGInt 02 Guarapuava | RGInt 03 Cascavel | RGInt 04 Maringá | RGInt 05 Londrina | RGInt 06 Ponta Grossa | | |
| Construção de novas unidades habitacionais ou melhorias ou reformas, para pessoas idosas sem moradia, em Ibiporã | metro quadrado | 2024 | | | | | 1.300 | | | **1.300** |
| | | 2025 | | | | | 8.000 | | | **8.000** |
| | | 2026 | | | | | 2.700 | | | **2.700** |
| | | 2027 | | | | | 0 | | | **0** |
| | | 2024/2027 | | | | | 12.000 | | | **12.000** |

**Cumulatividade:** Sim

**Fonte:** Diretoria de Programas e Projetos.

**Marcação:**

**Plano de Governo**

Acesso à moradia no meio urbano

**Objetivos de Desenvolvimento Sustentável**

ODS 11 - Tornar as cidades e comunidades mais inclusivas, seguras, resilientes e sustentáveis

ODS 3 - Promover o bem-estar para todos, em todas as idades

**Indicadores do Ranking de Competitividade dos Estados**

Sustentabilidade Social - Inadequação de Moradia

**Entrega:** Construção de novas unidades habitacionais ou melhorias ou reformas, para pessoas idosas sem moradia, em Irati

**Descrição:** A iniciativa faz parte do programa Casa Fácil Paraná, na modalidade Viver Mais, que atende exclusivamente pessoas na faixa da terceira idade. Por meio dela, são construídos conjuntos horizontais com casas adaptadas e ampla infraestrutura complementar com ambulatório básico, segurança, salão de festas, horta comunitária, biblioteca, sala de informática e quiosques de jogos.

**METAS FÍSICAS DAS ENTREGAS ATÉ 2027**

| Título | Unidade de Medida | Ano | Região Intermediária | | | | | | Estado | Total |
|---|---|---|---|---|---|---|---|---|---|---|
| | | | RGInt 01 Curitiba | RGInt 02 Guarapuava | RGInt 03 Cascavel | RGInt 04 Maringá | RGInt 05 Londrina | RGInt 06 Ponta Grossa | | |
| Construção de novas unidades habitacionais ou melhorias ou reformas, para pessoas idosas sem moradia, em Irati | metro quadrado | 2024 | | | | | | 8.046,14 | | **8.046,14** |
| | | 2025 | | | | | | 3.000 | | **3.000** |
| | | 2026 | | | | | | 0 | | **0** |
| | | 2027 | | | | | | 0 | | **0** |
| | | 2024/2027 | | | | | | 11.046,14 | | **11.046,14** |

**Cumulatividade:** Sim

**Fonte:** Diretoria de Obras.

**Marcação:**

**Plano de Governo**

Paraná Amigo da Pessoa Idosa

**Objetivos de Desenvolvimento Sustentável**

ODS 11 - Tornar as cidades e comunidades mais inclusivas, seguras, resilientes e sustentáveis

ODS 3 - Promover o bem-estar para todos, em todas as idades

**Indicadores do Ranking de Competitividade dos Estados**

Sustentabilidade Social - Acesso ao Saneamento Básico - Água

Sustentabilidade Social - Acesso ao Saneamento Básico - Esgoto

Sustentabilidade Social - Inadequação de Moradia

**Entrega:** Construção de novas unidades habitacionais ou melhorias ou reformas, para pessoas idosas sem moradia, em Lapa

**Descrição:** A iniciativa faz parte do programa Casa Fácil Paraná, na modalidade Viver Mais, que atende exclusivamente pessoas na faixa da terceira idade. Por meio dela, são construídos conjuntos horizontais com casas adaptadas e ampla infraestrutura complementar com ambulatório básico, segurança, salão de festas, horta comunitária, biblioteca, sala de informática e quiosques de jogos.

**METAS FÍSICAS DAS ENTREGAS ATÉ 2027**

| Título | Unidade de Medida | Ano | Região Intermediária | | | | | | Estado | Total |
|---|---|---|---|---|---|---|---|---|---|---|
| | | | RGInt 01 Curitiba | RGInt 02 Guarapuava | RGInt 03 Cascavel | RGInt 04 Maringá | RGInt 05 Londrina | RGInt 06 Ponta Grossa | | |
| Construção de novas unidades habitacionais ou melhorias ou reformas, para pessoas idosas sem moradia, em Lapa | metro quadrado | 2024 | 0 | | | | | | | **0** |
| | | 2025 | 8.000 | | | | | | | **8.000** |
| | | 2026 | 4.000 | | | | | | | **4.000** |
| | | 2027 | 0 | | | | | | | **0** |
| | | 2024/2027 | 12.000 | | | | | | | **12.000** |

**Cumulatividade:** Sim

**Fonte:** Diretoria de Programas e Projetos

**Marcação:**

**Plano de Governo**

Acesso à moradia no meio urbano

**Objetivos de Desenvolvimento Sustentável**

ODS 11 - Tornar as cidades e comunidades mais inclusivas, seguras, resilientes e sustentáveis

**Entrega:** Construção de novas unidades habitacionais ou melhorias ou reformas, para pessoas idosas sem moradia, em Maringa

**Descrição:** A iniciativa faz parte do programa Casa Fácil Paraná, na modalidade Viver Mais, que atende exclusivamente pessoas na faixa da terceira idade. Por meio dela, são construídos conjuntos horizontais com casas adaptadas e ampla infraestrutura complementar com ambulatório básico, segurança, salão de festas, horta comunitária, biblioteca, sala de informática e quiosques de jogos.

**METAS FÍSICAS DAS ENTREGAS ATÉ 2027**

| Título | Unidade de Medida | Ano | Região Intermediária | | | | | | Estado | Total |
|---|---|---|---|---|---|---|---|---|---|---|
| | | | RGInt 01 Curitiba | RGInt 02 Guarapuava | RGInt 03 Cascavel | RGInt 04 Maringá | RGInt 05 Londrina | RGInt 06 Ponta Grossa | | |
| Construção de novas unidades habitacionais ou melhorias ou reformas, para pessoas idosas sem moradia, em Maringa | metro quadrado | 2024 | | | | 3.300 | | | | **3.300** |
| | | 2025 | | | | 8.000 | | | | **8.000** |
| | | 2026 | | | | 700 | | | | **700** |
| | | 2027 | | | | 0 | | | | **0** |
| | | 2024/2027 | | | | 12.000 | | | | **12.000** |

**Cumulatividade:** Sim

**Fonte:** Diretoria de Programas e Projetos.

**Marcação:**

**Plano de Governo**

Acesso à moradia no meio urbano

**Objetivos de Desenvolvimento Sustentável**

ODS 11 - Tornar as cidades e comunidades mais inclusivas, seguras, resilientes e sustentáveis

ODS 3 - Promover o bem-estar para todos, em todas as idades

**Indicadores do Ranking de Competitividade dos Estados**

Sustentabilidade Social - Inadequação de Moradia

**Entrega:** Construção de novas unidades habitacionais ou melhorias ou reformas, para pessoas idosas sem moradia, em Palmas

**Descrição:** A iniciativa faz parte do programa Casa Fácil Paraná, na modalidade Viver Mais, que atende exclusivamente pessoas na faixa da terceira idade. Por meio dela, são construídos conjuntos horizontais com casas adaptadas e ampla infraestrutura complementar com ambulatório básico, segurança, salão de festas, horta comunitária, biblioteca, sala de informática e quiosques de jogos.

**METAS FÍSICAS DAS ENTREGAS ATÉ 2027**

| Título | Unidade de Medida | Ano | Região Intermediária | | | | | | Estado | Total |
|---|---|---|---|---|---|---|---|---|---|---|
| | | | RGInt 01 Curitiba | RGInt 02 Guarapuava | RGInt 03 Cascavel | RGInt 04 Maringá | RGInt 05 Londrina | RGInt 06 Ponta Grossa | | |
| Construção de novas unidades habitacionais ou melhorias ou reformas, para pessoas idosas sem moradia, em Palmas | metro quadrado | 2024 | | | 0 | | | | | **0** |
| | | 2025 | | | 7.300 | | | | | **7.300** |
| | | 2026 | | | 4.700 | | | | | **4.700** |
| | | 2027 | | | 0 | | | | | **0** |
| | | 2024/2027 | | | 12.000 | | | | | **12.000** |

**Cumulatividade:** Sim

**Fonte:** Diretoria de Programas e Projetos.

**Marcação:**

**Plano de Governo**

Acesso à moradia no meio urbano

**Objetivos de Desenvolvimento Sustentável**

ODS 11 - Tornar as cidades e comunidades mais inclusivas, seguras, resilientes e sustentáveis

**Entrega:** Construção de novas unidades habitacionais ou melhorias ou reformas, para pessoas idosas sem moradia, em Pato Branco

**Descrição:** A iniciativa faz parte do programa Casa Fácil Paraná, na modalidade Viver Mais, que atende exclusivamente pessoas na faixa da terceira idade. Por meio dela, são construídos conjuntos horizontais com casas adaptadas e ampla infraestrutura complementar com ambulatório básico, segurança, salão de festas, horta comunitária, biblioteca, sala de informática e quiosques de jogos.

**METAS FÍSICAS DAS ENTREGAS ATÉ 2027**

| Título | Unidade de Medida | Ano | Região Intermediária | | | | | | Estado | Total |
|---|---|---|---|---|---|---|---|---|---|---|
| | | | RGInt 01 Curitiba | RGInt 02 Guarapuava | RGInt 03 Cascavel | RGInt 04 Maringá | RGInt 05 Londrina | RGInt 06 Ponta Grossa | | |
| Construção de novas unidades habitacionais ou melhorias ou reformas, para pessoas idosas sem moradia, em Pato Branco | metro quadrado | 2024 | | | 700 | | | | | **700** |
| | | 2025 | | | 8.000 | | | | | **8.000** |
| | | 2026 | | | 3.300 | | | | | **3.300** |
| | | 2027 | | | 0 | | | | | **0** |
| | | 2024/2027 | | | 12.000 | | | | | **12.000** |

**Cumulatividade:** Sim

**Fonte:** Diretoria de Programas e Projetos.

**Marcação:**

**Plano de Governo**

Acesso à moradia no meio urbano

**Objetivos de Desenvolvimento Sustentável**

ODS 11 - Tornar as cidades e comunidades mais inclusivas, seguras, resilientes e sustentáveis

ODS 3 - Promover o bem-estar para todos, em todas as idades

**Indicadores do Ranking de Competitividade dos Estados**

Sustentabilidade Social - Inadequação de Moradia

**Entrega:** Construção de novas unidades habitacionais ou melhorias ou reformas, para pessoas idosas sem moradia, em Ponta Grossa

**Descrição:** A iniciativa faz parte do programa Casa Fácil Paraná, na modalidade Viver Mais, que atende exclusivamente pessoas na faixa da terceira idade. Por meio dela, são construídos conjuntos horizontais com casas adaptadas e ampla infraestrutura complementar com ambulatório básico, segurança, salão de festas, horta comunitária, biblioteca, sala de informática e quiosques de jogos.

**METAS FÍSICAS DAS ENTREGAS ATÉ 2027**

| Título | Unidade de Medida | Ano | Região Intermediária | | | | | | Estado | Total |
|---|---|---|---|---|---|---|---|---|---|---|
| | | | RGInt 01 Curitiba | RGInt 02 Guarapuava | RGInt 03 Cascavel | RGInt 04 Maringá | RGInt 05 Londrina | RGInt 06 Ponta Grossa | | |
| Construção de novas unidades habitacionais ou melhorias ou reformas, para pessoas idosas sem moradia, em Ponta Grossa | metro quadrado | 2024 | | | | | | 7.567,51 | | **7.567,51** |
| | | 2025 | | | | | | 3.000 | | **3.000** |
| | | 2026 | | | | | | 0 | | **0** |
| | | 2027 | | | | | | 0 | | **0** |
| | | 2024/2027 | | | | | | 10.567,51 | | **10.567,51** |

**Cumulatividade:** Sim

**Fonte:** Diretoria de Obras.

**Marcação:**

**Plano de Governo**

Paraná Amigo da Pessoa Idosa

**Objetivos de Desenvolvimento Sustentável**

ODS 11 - Tornar as cidades e comunidades mais inclusivas, seguras, resilientes e sustentáveis

ODS 3 - Promover o bem-estar para todos, em todas as idades

**Entrega:** Construção de novas unidades habitacionais ou melhorias ou reformas, para pessoas idosas sem moradia, em Santo Antônio do Sudoeste

**Descrição:** A iniciativa faz parte do programa Casa Fácil Paraná, na modalidade Viver Mais, que atende exclusivamente pessoas na faixa da terceira idade. Por meio dela, são construídos conjuntos horizontais com casas adaptadas e ampla infraestrutura complementar com ambulatório básico, segurança, salão de festas, horta comunitária, biblioteca, sala de informática e quiosques de jogos.

**METAS FÍSICAS DAS ENTREGAS ATÉ 2027**

| Título | Unidade de Medida | Ano | Região Intermediária | | | | | | Estado | Total |
|---|---|---|---|---|---|---|---|---|---|---|
| | | | RGInt 01 Curitiba | RGInt 02 Guarapuava | RGInt 03 Cascavel | RGInt 04 Maringá | RGInt 05 Londrina | RGInt 06 Ponta Grossa | | |
| Construção de novas unidades habitacionais ou melhorias ou reformas, para pessoas idosas sem moradia, em Santo Antônio do Sudoeste | metro quadrado | 2024 | | | 2.000 | | | | | **2.000** |
| | | 2025 | | | 8.000 | | | | | **8.000** |
| | | 2026 | | | 2.000 | | | | | **2.000** |
| | | 2027 | | | 0 | | | | | **0** |
| | | 2024/2027 | | | 12.000 | | | | | **12.000** |

**Cumulatividade:** Sim

**Fonte:** Diretoria de Programas e Projetos.

**Marcação:**

**Plano de Governo**

Acesso à moradia no meio urbano

**Objetivos de Desenvolvimento Sustentável**

ODS 11 - Tornar as cidades e comunidades mais inclusivas, seguras, resilientes e sustentáveis

ODS 3 - Promover o bem-estar para todos, em todas as idades

**Indicadores do Ranking de Competitividade dos Estados**

Sustentabilidade Social - Inadequação de Moradia

**Entrega:** Construção de novas unidades habitacionais ou melhorias ou reformas, para pessoas idosas sem moradia, em São Mateus do Sul

**Descrição:** A iniciativa faz parte do programa Casa Fácil Paraná, na modalidade Viver Mais, que atende exclusivamente pessoas na faixa da terceira idade. Por meio dela, são construídos conjuntos horizontais com casas adaptadas e ampla infraestrutura complementar com ambulatório básico, segurança, salão de festas, horta comunitária, biblioteca, sala de informática e quiosques de jogos.

**METAS FÍSICAS DAS ENTREGAS ATÉ 2027**

| Título | Unidade de Medida | Ano | Região Intermediária | | | | | | Estado | Total |
|---|---|---|---|---|---|---|---|---|---|---|
| | | | RGInt 01 Curitiba | RGInt 02 Guarapuava | RGInt 03 Cascavel | RGInt 04 Maringá | RGInt 05 Londrina | RGInt 06 Ponta Grossa | | |
| Construção de novas unidades habitacionais ou melhorias ou reformas, para pessoas idosas sem moradia, em São Mateus do Sul | metro quadrado | 2024 | 700 | | | | | | | **700** |
| | | 2025 | 8.000 | | | | | | | **8.000** |
| | | 2026 | 3.300 | | | | | | | **3.300** |
| | | 2027 | 0 | | | | | | | **0** |
| | | 2024/2027 | 12.000 | | | | | | | **12.000** |

**Cumulatividade:** Sim

**Fonte:** Diretoria de Programas e Projetos.

**Marcação:**

**Plano de Governo**

Acesso à moradia no meio urbano

**Objetivos de Desenvolvimento Sustentável**

ODS 11 - Tornar as cidades e comunidades mais inclusivas, seguras, resilientes e sustentáveis

ODS 3 - Promover o bem-estar para todos, em todas as idades

**Indicadores do Ranking de Competitividade dos Estados**

Sustentabilidade Social - Inadequação de Moradia

**Entrega:** Construção de novas unidades habitacionais ou melhorias ou reformas, para pessoas idosas sem moradia, em São Miguel do Iguaçu

**Descrição:** A iniciativa faz parte do programa Casa Fácil Paraná, na modalidade Viver Mais, que atende exclusivamente pessoas na faixa da terceira idade. Por meio dela, são construídos conjuntos horizontais com casas adaptadas e ampla infraestrutura complementar com ambulatório básico, segurança, salão de festas, horta comunitária, biblioteca, sala de informática e quiosques de jogos.

**METAS FÍSICAS DAS ENTREGAS ATÉ 2027**

| Título | Unidade de Medida | Ano | Região Intermediária | | | | | | Estado | Total |
|---|---|---|---|---|---|---|---|---|---|---|
| | | | RGInt 01 Curitiba | RGInt 02 Guarapuava | RGInt 03 Cascavel | RGInt 04 Maringá | RGInt 05 Londrina | RGInt 06 Ponta Grossa | | |
| Construção de novas unidades habitacionais ou melhorias ou reformas, para pessoas idosas sem moradia, em São Miguel do Iguaçu | metro quadrado | 2024 | | | 2.600 | | | | | **2.600** |
| | | 2025 | | | 8.000 | | | | | **8.000** |
| | | 2026 | | | 1.400 | | | | | **1.400** |
| | | 2027 | | | 0 | | | | | **0** |
| | | 2024/2027 | | | 12.000 | | | | | **12.000** |

**Cumulatividade:** Sim

**Fonte:** Diretoria de Programas e Projetos.

**Marcação:**

**Plano de Governo**

Acesso à moradia no meio urbano

**Objetivos de Desenvolvimento Sustentável**

ODS 11 - Tornar as cidades e comunidades mais inclusivas, seguras, resilientes e sustentáveis

ODS 3 - Promover o bem-estar para todos, em todas as idades

**Indicadores do Ranking de Competitividade dos Estados**

Sustentabilidade Social - Inadequação de Moradia

**Entrega:** Construção de novas unidades habitacionais ou melhorias ou reformas, para pessoas idosas sem moradia, em Telêmaco Borba

**Descrição:** A iniciativa faz parte do programa Casa Fácil Paraná, na modalidade Viver Mais, que atende exclusivamente pessoas na faixa da terceira idade. Por meio dela, são construídos conjuntos horizontais com casas adaptadas e ampla infraestrutura complementar com ambulatório básico, segurança, salão de festas, horta comunitária, biblioteca, sala de informática e quiosques de jogos.

**METAS FÍSICAS DAS ENTREGAS ATÉ 2027**

| Título | Unidade de Medida | Ano | Região Intermediária | | | | | | Estado | Total |
|---|---|---|---|---|---|---|---|---|---|---|
| | | | RGInt 01 Curitiba | RGInt 02 Guarapuava | RGInt 03 Cascavel | RGInt 04 Maringá | RGInt 05 Londrina | RGInt 06 Ponta Grossa | | |
| Construção de novas unidades habitacionais ou melhorias ou reformas, para pessoas idosas sem moradia, em Telêmaco Borba | metro quadrado | 2024 | | | | | | 7.827,47 | | **7.827,47** |
| | | 2025 | | | | | | 7.000 | | **7.000** |
| | | 2026 | | | | | | 0 | | **0** |
| | | 2027 | | | | | | 0 | | **0** |
| | | 2024/2027 | | | | | | 14.827,47 | | **14.827,47** |

**Cumulatividade:** Sim

**Fonte:** Diretoria de Obras.

**Marcação:**

**Plano de Governo**

Paraná Amigo da Pessoa Idosa

**Objetivos de Desenvolvimento Sustentável**

ODS 11 - Tornar as cidades e comunidades mais inclusivas, seguras, resilientes e sustentáveis

ODS 3 - Promover o bem-estar para todos, em todas as idades

**Entrega:** Construção de novas unidades habitacionais ou melhorias ou reformas, para pessoas idosas sem moradia, em Toledo

**Descrição:** A iniciativa faz parte do programa Casa Fácil Paraná, na modalidade Viver Mais, que atende exclusivamente pessoas na faixa da terceira idade. Por meio dela, são construídos conjuntos horizontais com casas adaptadas e ampla infraestrutura complementar com ambulatório básico, segurança, salão de festas, horta comunitária, biblioteca, sala de informática e quiosques de jogos.

**METAS FÍSICAS DAS ENTREGAS ATÉ 2027**

| Título | Unidade de Medida | Ano | Região Intermediária | | | | | | Estado | Total |
|---|---|---|---|---|---|---|---|---|---|---|
| | | | RGInt 01 Curitiba | RGInt 02 Guarapuava | RGInt 03 Cascavel | RGInt 04 Maringá | RGInt 05 Londrina | RGInt 06 Ponta Grossa | | |
| Construção de novas unidades habitacionais ou melhorias ou reformas, para pessoas idosas sem moradia, em Toledo | metro quadrado | 2024 | | | 3.300 | | | | | **3.300** |
| | | 2025 | | | 8.000 | | | | | **8.000** |
| | | 2026 | | | 700 | | | | | **700** |
| | | 2027 | | | 0 | | | | | **0** |
| | | 2024/2027 | | | 12.000 | | | | | **12.000** |

**Cumulatividade:** Sim

**Fonte:** Diretoria de Programas e Projetos.

**Marcação:**

**Plano de Governo**

Acesso à moradia no meio urbano

**Objetivos de Desenvolvimento Sustentável**

ODS 11 - Tornar as cidades e comunidades mais inclusivas, seguras, resilientes e sustentáveis

ODS 3 - Promover o bem-estar para todos, em todas as idades

**Indicadores do Ranking de Competitividade dos Estados**

Sustentabilidade Social - Acesso ao Saneamento Básico - Água

Sustentabilidade Social - Acesso ao Saneamento Básico - Esgoto

Sustentabilidade Social - Inadequação de Moradia

**Entrega:** Construção de novas unidades habitacionais, melhorias ou reformas, para famílias do meio urbano do Estado do Paraná

**Descrição:** Construção por meio do Programa de Hebitação Urbana que visa melhorar as condições de vida das famílias paranaenses, através da implementação de ações relativas a viabilização de moradias nas áreas urbanas dos municípios, mediante parcerias com prefeituras, agentes financeiros, empresas do ramo da construção civil, entidades privadas com fins habitacionais e outros órgãos do Estado. As famílias são atendidas com ações habitacionais no meio Urbano, contemplando novas unidades, melhorias ou reformas, por meio de auxilio financeiro e/ou de serviços.

**METAS FÍSICAS DAS ENTREGAS ATÉ 2027**

| Título | Unidade de Medida | Ano | Região Intermediária | | | | | | Estado | Total |
|---|---|---|---|---|---|---|---|---|---|---|
| | | | RGInt 01 Curitiba | RGInt 02 Guarapuava | RGInt 03 Cascavel | RGInt 04 Maringá | RGInt 05 Londrina | RGInt 06 Ponta Grossa | | |
| Construção de novas unidades habitacionais, melhorias ou reformas, para famílias do meio urbano do Estado do Paraná | metro quadrado | 2024 | | | | | | | 25.362,50 | **25.362,50** |
| | | 2025 | | | | | | | 77.870 | **77.870** |
| | | 2026 | | | | | | | 29.472,50 | **29.472,50** |
| | | 2027 | | | | | | | 0 | **0** |
| | | 2024/2027 | | | | | | | 132.705 | **132.705** |

**Cumulatividade:** Sim

**Fonte:** Diretoria de Programas e Projetos.

**Marcação:**

**Investimentos**

Elegível para o Plano de investimentos pela alienação de participação acionária na COPEL

**Plano de Governo**

Acesso à moradia no meio urbano

**Objetivos de Desenvolvimento Sustentável**

ODS 11 - Tornar as cidades e comunidades mais inclusivas, seguras, resilientes e sustentáveis

ODS 6 - Garantir a disponibilidade de água potável e do saneamento para todos

**Indicadores do Ranking de Competitividade dos Estados**

Sustentabilidade Social - Inadequação de Moradia

**Entrega:** Famílias beneficiadas com ações habitacionais - novas unidades, melhorias, reformas ou por meio de auxílio financeiro e/ou de serviços

**Descrição:** Famílias beneficiadas com ações habitacionais contemplando novas unidades, melhorias ou reformas ou ainda, por meio de auxílio financeiro e/ou de serviços.

**METAS FÍSICAS DAS ENTREGAS ATÉ 2027**

| Título | Unidade de Medida | Ano | Região Intermediária | | | | | | Estado | Total |
|---|---|---|---|---|---|---|---|---|---|---|
| | | | RGInt 01 Curitiba | RGInt 02 Guarapuava | RGInt 03 Cascavel | RGInt 04 Maringá | RGInt 05 Londrina | RGInt 06 Ponta Grossa | | |
| Famílias beneficiadas com ações habitacionais - novas unidades, melhorias, reformas ou por meio de auxílio financeiro e/ou de serviços | família beneficiada | 2024 | 2.645 | 285 | 1.075 | 1.955 | 2.940 | 1.100 | | **10.000** |
| | | 2025 | 2.500 | 800 | 1.200 | 1.800 | 2.200 | 1.500 | | **10.000** |
| | | 2026 | 2.300 | 800 | 1.200 | 1.900 | 1.900 | 1.900 | | **10.000** |
| | | 2027 | 2.300 | 800 | 1.200 | 1.900 | 1.900 | 1.900 | | **10.000** |
| | | 2024/2027 | 9.745 | 2.685 | 4.675 | 7.555 | 8.940 | 6.400 | | **40.000** |

**Cumulatividade:** Sim

**Fonte:** Diretoria de Programas e Projetos.

**Marcação:**

**Plano de Governo**

Acesso à moradia no meio urbano

**Indicadores do Ranking de Competitividade dos Estados**

Sustentabilidade Social - Acesso ao Saneamento Básico - Água

Sustentabilidade Social - Acesso ao Saneamento Básico - Esgoto

Sustentabilidade Social - Inadequação de Moradia

**Entrega:** Famílias beneficiadas com ações habitacionais contemplando novas unidades, melhorias, reformas, ou por meio de auxílio financeiro e/ou de serviços - Programa FAR

**Descrição:** Famílias atendidas com ações habitacionais no meio urbano, contemplando novas unidades, melhorias ou reformas, ou ainda, por meio de auxilio financeiro e/ou de serviços. Programa FAR - selecionadas pelo Governo Federal.

**METAS FÍSICAS DAS ENTREGAS ATÉ 2027**

| Título | Unidade de Medida | Ano | Região Intermediária | | | | | | Estado | Total |
|---|---|---|---|---|---|---|---|---|---|---|
| | | | RGInt 01 Curitiba | RGInt 02 Guarapuava | RGInt 03 Cascavel | RGInt 04 Maringá | RGInt 05 Londrina | RGInt 06 Ponta Grossa | | |
| Famílias beneficiadas com ações habitacionais contemplando novas unidades, melhorias, reformas, ou por meio de auxílio financeiro e/ou de serviços - Programa FAR | família beneficiada | 2024 | | | | | | | 3.200 | **3.200** |
| | | 2025 | | | | | | | 1.000 | **1.000** |
| | | 2026 | | | | | | | 1.000 | **1.000** |
| | | 2027 | | | | | | | 1.000 | **1.000** |
| | | 2024/2027 | | | | | | | 6.200 | **6.200** |

**Cumulatividade:** Sim

**Fonte:** Diretoria de Programas e Projetos.

**Marcação:**

**Plano de Governo**

Acesso à moradia no meio urbano

**Indicadores do Ranking de Competitividade dos Estados**

Sustentabilidade Social - Acesso ao Saneamento Básico - Água

Sustentabilidade Social - Acesso ao Saneamento Básico - Esgoto

Sustentabilidade Social - Inadequação de Moradia

**Entrega:** Famílias beneficiadas com auxilio financeiro para melhorias ou reformas, em unidades habitacionais do meio urbano

**Descrição:** Famílias atendidas com ações habitacionais de melhoria ou reforma por meio de auxilio financeiro e/ou de serviços.

**METAS FÍSICAS DAS ENTREGAS ATÉ 2027**

| Título | Unidade de Medida | Ano | Região Intermediária | | | | | | Estado | Total |
|---|---|---|---|---|---|---|---|---|---|---|
| | | | RGInt 01 Curitiba | RGInt 02 Guarapuava | RGInt 03 Cascavel | RGInt 04 Maringá | RGInt 05 Londrina | RGInt 06 Ponta Grossa | | |
| Famílias beneficiadas com auxilio financeiro para melhorias ou reformas, em unidades habitacionais do meio urbano | família beneficiada | 2024 | 1.030 | 150 | 400 | 0 | 370 | 100 | | **2.050** |
| | | 2025 | 400 | 300 | 300 | 350 | 350 | 300 | | **2.000** |
| | | 2026 | 400 | 300 | 300 | 350 | 350 | 300 | | **2.000** |
| | | 2027 | 400 | 300 | 300 | 350 | 350 | 300 | | **2.000** |
| | | 2024/2027 | 2.230 | 1.050 | 1.300 | 1.050 | 1.420 | 1.000 | | **8.050** |

**Cumulatividade:** Sim

**Fonte:** Diretoria de Programas e Projetos.

**Marcação:**

**Plano de Governo**

Cartão Reforma

**Indicadores do Ranking de Competitividade dos Estados**

Sustentabilidade Social - Inadequação de Moradia

## AÇÃO ORÇAMENTÁRIA: 8085 - Regularização Fundiária Urbana/Titulação

## ÓRGÃO: Secretaria de Estado das Cidades - SECID

## UNIDADE ORÇAMENTÁRIA: Companhia de Habitação do Paraná - COHAPAR

**Finalidade:**

Promover a regularização fundiária urbana, adotando um conjunto de medidas jurídicas, urbanísticas, ambientais e sociais destinadas à incorporação dos núcleos urbanos informais ao ordenamento territorial urbano e à titulação de seus ocupantes. Viabilizar titulações através da Emissão de Contratos de Compra e Venda com força de Escritura Pública com baixo custo para as casas financiadas pela Cohapar, garantindo segurança jurídica aos envolvidos.

| Recursos | Valor 2024 (R$ 1,00) | Valor 2025-2027 (R$ 1,00) |
|---|---|---|
| Total Orçamentário | 1.808.940 | 6.054.758 |
| **Valor Global** | **7.863.698** | |

**Entrega:** Famílias beneficiadas por meio de concessão de titulação de imóveis

**Descrição:** É a transferência de direitos sobre o imóvel ocupado, seja por meio do processo de Regularização Fundiária ou através da transferência de propriedade com contrato emitido pela COHAPAR.

**METAS FÍSICAS DAS ENTREGAS ATÉ 2027**

| Título | Unidade de Medida | Ano | Região Intermediária | | | | | | Estado | Total |
|---|---|---|---|---|---|---|---|---|---|---|
| | | | RGInt 01 Curitiba | RGInt 02 Guarapuava | RGInt 03 Cascavel | RGInt 04 Maringá | RGInt 05 Londrina | RGInt 06 Ponta Grossa | | |
| Famílias beneficiadas por meio de concessão de titulação de imóveis | família beneficiada | 2024 | 8.213 | 9.219 | 7.781 | 6.020 | 9.645 | 7.081 | | **47.959** |
| | | 2025 | 5.667 | 5.667 | 5.667 | 5.667 | 5.667 | 5.667 | | **34.002** |
| | | 2026 | 5.667 | 5.667 | 5.667 | 5.667 | 5.667 | 5.667 | | **34.002** |
| | | 2027 | 5.667 | 5.667 | 5.667 | 5.667 | 5.667 | 5.667 | | **34.002** |
| | | 2024/2027 | 25.214 | 26.220 | 24.782 | 23.021 | 26.646 | 24.082 | | **149.965** |

**Cumulatividade:** Sim

**Fonte:** Diretoria de Regularização Fundiária.

**Marcação:**

**Plano de Governo**

Regularização fundiária

**Objetivos de Desenvolvimento Sustentável**

ODS 11 - Tornar as cidades e comunidades mais inclusivas, seguras, resilientes e sustentáveis

ODS 16 - Proporcionar o acesso à justiça para todos

**Indicadores do Ranking de Competitividade dos Estados**

Sustentabilidade Social - Inadequação de Moradia

## AÇÃO ORÇAMENTÁRIA: 8086 - Habitação Rural

### ÓRGÃO: Secretaria de Estado das Cidades - SECID

### UNIDADE ORÇAMENTÁRIA: Companhia de Habitação do Paraná - COHAPAR

**Finalidade:**

Proporcionar o acesso à moradia digna para as famílias residentes no meio rural, implementando ações relativas a viabilização de moradias, lotes e reformas de unidades habitacionais nas áreas rurais dos municípios, mediante parcerias municipais, estaduais, federais, privadas e internacionais.

| Recursos | Valor 2024 (R$ 1,00) | Valor 2025-2027 (R$ 1,00) |
|---|---|---|
| Total Orçamentário | 300.000 | 1.004.139 |
| **Valor Global** | **1.304.139** | |

**Entrega:** Construção de novas unidades habitacionais ou melhorias ou reformas, para famílias do meio rural da Lapa

**Descrição:** Construção de novas unidades habitacionais por meio do programa de Habitação Rural do Governo do Estado, é desenvolvido em parceria com o Programa Nacional de Habitação Rural (PNHR), integrante do programa Minha Casa Minha Vida, e tem a finalidade de possibilitar a agricultores familiares, trabalhadores rurais e comunidades tradicionais, como quilombolas, extrativistas, pescadores artesanais, silvicultores, aquicultores, ribeirinhos e indígenas, o acesso à moradia digna no campo. Com a construção de novas moradias, o objetivo é possibilitar a permanência da população no meio rural e seu desenvolvimento econômico e social. As famílias são atendidas com ações habitacionais no meio rural, contemplando novas unidades, melhorias ou reformas, por meio de auxilio financeiro e/ou de serviços.

**METAS FÍSICAS DAS ENTREGAS ATÉ 2027**

| Título | Unidade de Medida | Ano | Região Intermediária | | | | | | Estado | Total |
|---|---|---|---|---|---|---|---|---|---|---|
| | | | RGInt 01 Curitiba | RGInt 02 Guarapuava | RGInt 03 Cascavel | RGInt 04 Maringá | RGInt 05 Londrina | RGInt 06 Ponta Grossa | | |
| Construção de novas unidades habitacionais ou melhorias ou reformas, para famílias do meio rural da Lapa | metro quadrado | 2024 | 2.330,40 | | | | | | | **2.330,40** |
| | | 2025 | 0 | | | | | | | **0** |
| | | 2026 | 0 | | | | | | | **0** |
| | | 2027 | 0 | | | | | | | **0** |
| | | 2024/2027 | 2.330,40 | | | | | | | **2.330,40** |

**Cumulatividade:** Sim

**Fonte:** Diretoria de Obras.

**Marcação:**

**Igualdade Racial**

**Plano de Governo**

Acesso à moradia no meio rural

**Objetivos de Desenvolvimento Sustentável**

ODS 11 - Tornar as cidades e comunidades mais inclusivas, seguras, resilientes e sustentáveis

ODS 6 - Garantir a disponibilidade de água potável e do saneamento para todos

**Indicadores do Ranking de Competitividade dos Estados**

Sustentabilidade Social - Acesso ao Saneamento Básico - Água

Sustentabilidade Social - Acesso ao Saneamento Básico - Esgoto

Sustentabilidade Social - Inadequação de Moradia

**Entrega:** Construção de novas unidades habitacionais ou melhorias ou reformas, para famílias do meio rural de Diamante do Norte

**Descrição:** Construção de novas unidades habitacionais por meio do programa de Habitação Rural do Governo do Estado, é desenvolvido em parceria com o Programa Nacional de Habitação Rural (PNHR), integrante do programa Minha Casa Minha Vida, e tem a finalidade de possibilitar a agricultores familiares, trabalhadores rurais e comunidades tradicionais, como quilombolas, extrativistas, pescadores artesanais, silvicultores, aquicultores, ribeirinhos e indígenas, o acesso à moradia digna no campo. Com a construção de novas moradias, o objetivo é possibilitar a permanência da população no meio rural e seu desenvolvimento econômico e social. As famílias são atendidas com ações habitacionais no meio rural, contemplando novas unidades, melhorias ou reformas, por meio de auxilio financeiro e/ou de serviços.

**METAS FÍSICAS DAS ENTREGAS ATÉ 2027**

| Título | Unidade de Medida | Ano | Região Intermediária | | | | | | Estado | Total |
|---|---|---|---|---|---|---|---|---|---|---|
| | | | RGInt 01 Curitiba | RGInt 02 Guarapuava | RGInt 03 Cascavel | RGInt 04 Maringá | RGInt 05 Londrina | RGInt 06 Ponta Grossa | | |
| Construção de novas unidades habitacionais ou melhorias ou reformas, para famílias do meio rural de Diamante do Norte | metro quadrado | 2024 | | | | 242,75 | | | | **242,75** |
| | | 2025 | | | | 0 | | | | **0** |
| | | 2026 | | | | 0 | | | | **0** |
| | | 2027 | | | | 0 | | | | **0** |
| | | 2024/2027 | | | | 242,75 | | | | **242,75** |

**Cumulatividade:** Sim

**Fonte:** Diretoria de Obras.

**Marcação:**

**Igualdade Racial**

**Plano de Governo**

Acesso à moradia no meio rural

**Objetivos de Desenvolvimento Sustentável**

ODS 11 - Tornar as cidades e comunidades mais inclusivas, seguras, resilientes e sustentáveis

ODS 6 - Garantir a disponibilidade de água potável e do saneamento para todos

**Indicadores do Ranking de Competitividade dos Estados**

Sustentabilidade Social - Acesso ao Saneamento Básico - Água

Sustentabilidade Social - Acesso ao Saneamento Básico - Esgoto

Sustentabilidade Social - Inadequação de Moradia

**Entrega:** Construção de novas unidades habitacionais ou melhorias ou reformas, para famílias do meio rural de Guaraqueçaba

**Descrição:** Construção de novas unidades habitacionais por meio do programa de Habitação Rural do Governo do Estado, é desenvolvido em parceria com o Programa Nacional de Habitação Rural (PNHR), integrante do programa Minha Casa Minha Vida, e tem a finalidade de possibilitar a agricultores familiares, trabalhadores rurais e comunidades tradicionais, como quilombolas, extrativistas, pescadores artesanais, silvicultores, aquicultores, ribeirinhos e indígenas, o acesso à moradia digna no campo. Com a construção de novas moradias, o objetivo é possibilitar a permanência da população no meio rural e seu desenvolvimento econômico e social. As famílias são atendidas com ações habitacionais no meio rural, contemplando novas unidades, melhorias ou reformas, por meio de auxilio financeiro e/ou de serviços.

**METAS FÍSICAS DAS ENTREGAS ATÉ 2027**

| Título | Unidade de Medida | Ano | Região Intermediária | | | | | | Estado | Total |
|---|---|---|---|---|---|---|---|---|---|---|
| | | | RGInt 01 Curitiba | RGInt 02 Guarapuava | RGInt 03 Cascavel | RGInt 04 Maringá | RGInt 05 Londrina | RGInt 06 Ponta Grossa | | |
| Construção de novas unidades habitacionais ou melhorias ou reformas, para famílias do meio rural de Guaraqueçaba | metro quadrado | 2024 | 436,95 | | | | | | | **436,95** |
| | | 2025 | 0 | | | | | | | **0** |
| | | 2026 | 0 | | | | | | | **0** |
| | | 2027 | 0 | | | | | | | **0** |
| | | 2024/2027 | 436,95 | | | | | | | **436,95** |

**Cumulatividade:** Sim

**Fonte:** Diretoria de Obras.

**Marcação:**

**Igualdade Racial**

**Plano de Governo**

Acesso à moradia no meio rural

**Objetivos de Desenvolvimento Sustentável**

ODS 11 - Tornar as cidades e comunidades mais inclusivas, seguras, resilientes e sustentáveis

ODS 6 - Garantir a disponibilidade de água potável e do saneamento para todos

**Indicadores do Ranking de Competitividade dos Estados**

Sustentabilidade Social - Acesso ao Saneamento Básico - Água

Sustentabilidade Social - Acesso ao Saneamento Básico - Esgoto

Sustentabilidade Social - Inadequação de Moradia

**Entrega:** Construção de novas unidades habitacionais ou melhorias ou reformas, para famílias do meio rural de Primeiro de Maio

**Descrição:** Construção de novas unidades habitacionais por meio do programa de Habitação Rural do Governo do Estado, é desenvolvido em parceria com o Programa Nacional de Habitação Rural (PNHR), integrante do programa Minha Casa Minha Vida, e tem a finalidade de possibilitar a agricultores familiares, trabalhadores rurais e comunidades tradicionais, como quilombolas, extrativistas, pescadores artesanais, silvicultores, aquicultores, ribeirinhos e indígenas, o acesso à moradia digna no campo. Com a construção de novas moradias, o objetivo é possibilitar a permanência da população no meio rural e seu desenvolvimento econômico e social. As famílias são atendidas com ações habitacionais no meio rural, contemplando novas unidades, melhorias ou reformas, por meio de auxilio financeiro e/ou de serviços.

**METAS FÍSICAS DAS ENTREGAS ATÉ 2027**

| Título | Unidade de Medida | Ano | Região Intermediária | | | | | | Estado | Total |
|---|---|---|---|---|---|---|---|---|---|---|
| | | | RGInt 01 Curitiba | RGInt 02 Guarapuava | RGInt 03 Cascavel | RGInt 04 Maringá | RGInt 05 Londrina | RGInt 06 Ponta Grossa | | |
| Construção de novas unidades habitacionais ou melhorias ou reformas, para famílias do meio rural de Primeiro de Maio | metro quadrado | 2024 | | | | | 728,25 | | | **728,25** |
| | | 2025 | | | | | 0 | | | **0** |
| | | 2026 | | | | | 0 | | | **0** |
| | | 2027 | | | | | 0 | | | **0** |
| | | 2024/2027 | | | | | 728,25 | | | **728,25** |

**Cumulatividade:** Sim

**Fonte:** Diretoria de Obras.

**Marcação:**

**Igualdade Racial**

**Plano de Governo**

Acesso à moradia no meio rural

**Objetivos de Desenvolvimento Sustentável**

ODS 11 - Tornar as cidades e comunidades mais inclusivas, seguras, resilientes e sustentáveis

ODS 6 - Garantir a disponibilidade de água potável e do saneamento para todos

**Indicadores do Ranking de Competitividade dos Estados**

Sustentabilidade Social - Acesso ao Saneamento Básico - Água

Sustentabilidade Social - Acesso ao Saneamento Básico - Esgoto

Sustentabilidade Social - Inadequação de Moradia

**Entrega:** Construção de novas unidades habitacionais ou melhorias ou reformas, para famílias do meio rural de Sertanópolis

**Descrição:** Construção de novas unidades habitacionais por meio do programa de Habitação Rural do Governo do Estado, é desenvolvido em parceria com o Programa Nacional de Habitação Rural (PNHR), integrante do programa Minha Casa Minha Vida, e tem a finalidade de possibilitar a agricultores familiares, trabalhadores rurais e comunidades tradicionais, como quilombolas, extrativistas, pescadores artesanais, silvicultores, aquicultores, ribeirinhos e indígenas, o acesso à moradia digna no campo. Com a construção de novas moradias, o objetivo é possibilitar a permanência da população no meio rural e seu desenvolvimento econômico e social. As famílias são atendidas com ações habitacionais no meio rural, contemplando novas unidades, melhorias ou reformas, por meio de auxilio financeiro e/ou de serviços.

**METAS FÍSICAS DAS ENTREGAS ATÉ 2027**

| Título | Unidade de Medida | Ano | Região Intermediária | | | | | | Estado | Total |
|---|---|---|---|---|---|---|---|---|---|---|
| | | | RGInt 01 Curitiba | RGInt 02 Guarapuava | RGInt 03 Cascavel | RGInt 04 Maringá | RGInt 05 Londrina | RGInt 06 Ponta Grossa | | |
| Construção de novas unidades habitacionais ou melhorias ou reformas, para famílias do meio rural de Sertanópolis | metro quadrado | 2024 | | | | | 339,85 | | | **339,85** |
| | | 2025 | | | | | 0 | | | **0** |
| | | 2026 | | | | | 0 | | | **0** |
| | | 2027 | | | | | 0 | | | **0** |
| | | 2024/2027 | | | | | 339,85 | | | **339,85** |

**Cumulatividade:** Sim

**Fonte:** Diretoria de Obras.

**Marcação:**

**Igualdade Racial**

**Plano de Governo**

Acesso à moradia no meio rural

**Objetivos de Desenvolvimento Sustentável**

ODS 11 - Tornar as cidades e comunidades mais inclusivas, seguras, resilientes e sustentáveis

ODS 6 - Garantir a disponibilidade de água potável e do saneamento para todos

**Indicadores do Ranking de Competitividade dos Estados**

Sustentabilidade Social - Acesso ao Saneamento Básico - Água

Sustentabilidade Social - Acesso ao Saneamento Básico - Esgoto

Sustentabilidade Social - Inadequação de Moradia

**AÇÃO ORÇAMENTÁRIA: 8491 - Gestão Administrativa COHAPAR**

**ÓRGÃO: Secretaria de Estado das Cidades - SECID**

**UNIDADE ORÇAMENTÁRIA: Companhia de Habitação do Paraná - COHAPAR**

**Finalidade:**

Promover a manutenção da estrutura administrativa da Unidade para o bom funcionamento de suas atividades. Efetuar a gestão de recursos humanos, das despesas com manutenção mínima (luz, água, energia, informática e telecomunicações), dos serviços de terceiros e das demais despesas necessárias ao seu funcionamento.

| Recursos | Valor 2024 (R$ 1,00) | Valor 2025-2027 (R$ 1,00) |
|---|---|---|
| Total Orçamentário | 202.631.763 | 678.234.956 |
| **Valor Global** | **880.866.719** | |

PLANO PLURIANUAL 2024 · 2027 PACTO PELO FUTURO

# 17 PROGRAMA

# Desenvolvimento da Infraestrutura e da Logística

**EIXO:** 02 Infraestrutura e Mobilidade

**Diretrizes:**

Desenvolvimento urbano sustentável, ancorado no conceito de cidades inteligentes, resilientes, pacíficas e inclusivas

Aperfeiçoamento da governança das obras públicas e dos projetos estruturantes, bem como de sua capacidade de execução

**PROGRAMA:** 17 Desenvolvimento da Infraestrutura e da Logística — Tipo: Finalístico

**ÓRGÃOS RESPONSÁVEIS:**

Secretaria de Estado da Infraestrutura e Logística - SEIL

**Objetivos:**

Garantir trafegabilidade segura e eficiente.
Fomentar a modernização dos modais (ferrovias, hidrovias, rodovias e aeroportos) do Paraná.
Fomentar a inovação para promover melhorias no processo de gestão de contratação, elaboração e fiscalização de projetos e obras públicas.
Fomentar o provimento de valor ao business da comunidade portuária.
Aumentar a capacidade de recepção de cargas dos portos paranaenses.
Promover a adequação e melhoria da infraestrutura das estradas e rodovias no Estado do Paraná.

**Indicadores**

| Nome | Fonte de Apuração | Referência | | Unidade de Medida | Polaridade | Periodicidade de Apuração | Índices Esperados | | | |
|---|---|---|---|---|---|---|---|---|---|---|
| | | Índice | Data | | | | 2024 | 2025 | 2026 | 2027 |
| Índice de Gestão de Autoridades Portuárias - IGAP | Secretaria Nacional de Portos - Ministério dos Transportes | 10,00 | 31/12/2022 | pontos | Maior Melhor | Anual | 10,00 | 10,00 | 10,00 | 10,00 |

| Nome | Fonte de Apuração | Referência | | Unidade de Medida | Polaridade | Periodicidade de Apuração | Índices Esperados | | | |
|---|---|---|---|---|---|---|---|---|---|---|
| | | Índice | Data | | | | 2024 | 2025 | 2026 | 2027 |
| Produtividade de Carga por Metro Linear de Cais | Sistemas de Gestão Empresarial - APPA Web - BI | 10.915,76 | 31/12/2022 | tonelada por metro linear | Maior Melhor | Anual | 11.107,55 | 11.296,83 | 11.488,42 | 11.683,72 |

| Nome | Fonte de Apuração | Referência | | Unidade de Medida | Polaridade | Periodicidade de Apuração | Índices Esperados | | | |
|---|---|---|---|---|---|---|---|---|---|---|
| | | Índice | Data | | | | 2024 | 2025 | 2026 | 2027 |
| Proporção de aderência na implementação da estratégia BIM em Projetos por parte dos órgãos estaduais envolvidos | Registro Administrativo Departamento de Gestão da Inovação da SEIL | 0,00 | 31/12/2022 | percentual | Maior Melhor | Anual | 50,00 | 75,00 | 100,00 | 100,00 |

| Nome | Fonte de Apuração | Referência | | Unidade de Medida | Polaridade | Periodicidade de Apuração | Índices Esperados | | | |
|---|---|---|---|---|---|---|---|---|---|---|
| | | Índice | Data | | | | 2024 | 2025 | 2026 | 2027 |
| Proporção de aderência na utilização da estratégia BIM na Execução e Fiscalização de Obras por parte dos órgãos estaduais envolvidos | Registro Administrativo Departamento de Gestão da Inovação da SEIL | 0,00 | 31/12/2022 | percentual | Maior Melhor | Anual | 10,00 | 25,00 | 50,00 | 75,00 |

| Nome | Fonte de Apuração | Referência | | Unidade de Medida | Polaridade | Periodicidade de Apuração | Índices Esperados | | | |
|---|---|---|---|---|---|---|---|---|---|---|
| | | Índice | Data | | | | 2024 | 2025 | 2026 | 2027 |
| Proporção de aderência na utilização da estratégia BIM para Operação e Manutenção Pós-obra por parte dos órgãos estaduais envolvidos | Registro Administrativo Departamento de Gestão da Inovação da SEIL | 0,00 | 31/12/2022 | percentual | Maior Melhor | Anual | 0,00 | 0,00 | 10,00 | 25,00 |

| Nome | Fonte de Apuração | Referência | | Unidade de Medida | Polaridade | Periodicidade de Apuração | Índices Esperados | | | |
|---|---|---|---|---|---|---|---|---|---|---|
| | | Índice | Data | | | | 2024 | 2025 | 2026 | 2027 |
| Proporção de Morbidade no trânsito de rodovias do Paraná | Anuário Estatístico Segurança Rodoviária, Coordenadoria de Engenharia de Tráfego e Segurança Rodoviária - DER/PR | 82,00 | 01/07/2022 | percentual | Menor Melhor | Anual | 77,22 | 72,54 | 67,86 | 63,18 |

**Marcação:**

**Indicadores do Ranking de Competitividade dos Estados**

Segurança Pública - Morbidade no Trânsito

**Indicadores dos Objetivos de Desenvolvimento Sustentável (ODS)**

Taxa de Mortalidade Causas Externas - Acidentes de Trânsito (Transporte)

| Nome | Fonte de Apuração | Referência | | Unidade de Medida | Polaridade | Periodicidade de Apuração | Índices Esperados | | | |
|---|---|---|---|---|---|---|---|---|---|---|
| | | Índice | Data | | | | 2024 | 2025 | 2026 | 2027 |
| Proporção de Mortalidade no trânsito de rodovias do Paraná | Anuário Estatístico Segurança Rodoviária, Coordenadoria de Engenharia de Tráfego e Segurança Rodoviária - DER/PR | 9,89 | 01/07/2022 | percentual | Menor Melhor | Anual | 8,46 | 7,03 | 5,60 | 4,17 |

**Marcação:**

**Indicadores do Ranking de Competitividade dos Estados**

Segurança Pública - Mortalidade no Trânsito

**Indicadores dos Objetivos de Desenvolvimento Sustentável (ODS)**

Taxa de Mortalidade Causas Externas - Acidentes de Trânsito (Transporte)

**Indicadores do Estudo de Longo Prazo IPARDES**

Mortes por causas externas - acidentes de trânsito

| Nome | Fonte de Apuração | Referência | | Unidade de Medida | Polaridade | Periodicidade de Apuração | Índices Esperados | | | |
|---|---|---|---|---|---|---|---|---|---|---|
| | | Índice | Data | | | | 2024 | 2025 | 2026 | 2027 |
| Proporção de quilometragem de rodovias paranaenses com qualidade boa e ótima | Pesquisas Rodoviárias, Confederação Nacional dos Transportes - CNT | 21,10 | 31/12/2022 | percentual | Maior Melhor | Anual | 25,00 | 30,00 | 40,00 | 45,00 |

**Marcação:**

**Indicadores do Ranking de Competitividade dos Estados**

Infraestrutura - Qualidade das Rodovias

**Indicadores do Estudo de Longo Prazo IPARDES**

Qualidade das rodovias

| Nome | Fonte de Apuração | Referência | | Unidade de Medida | Polaridade | Periodicidade de Apuração | Índices Esperados | | | |
|---|---|---|---|---|---|---|---|---|---|---|
| | | Índice | Data | | | | 2024 | 2025 | 2026 | 2027 |
| Variação anual da disponibilidade de Balsas de navegação interior no Paraná | Registros administrativos da SEIL , Diretoria de Gestão e Planejamento de Infraestrutura e Logística - DGPIL | 2,00 | 31/12/2022 | percentual | Maior Melhor | Anual | 2,00 | 2,00 | 2,00 | 2,00 |

| Nome | Fonte de Apuração | Referência | | Unidade de Medida | Polaridade | Periodicidade de Apuração | Índices Esperados | | | |
|---|---|---|---|---|---|---|---|---|---|---|
| | | Índice | Data | | | | 2024 | 2025 | 2026 | 2027 |
| Variação anual da disponibilidade de Voos realizados nos aeroportos do Paraná | Agência Nacional de Aviação Civil - ANAC | 3,20 | 31/12/2022 | percentual | Maior Melhor | Anual | 3,20 | 3,20 | 3,20 | 3,20 |

**Marcação:**

**Indicadores do Ranking de Competitividade dos Estados**

Infraestrutura - Disponibilidade de Voos Diretos

**Indicadores do Estudo de Longo Prazo IPARDES**

Disponibilidade de vôos (pousos e decolagens nos aeroportos do Estado)

| Nome | Fonte de Apuração | Referência | | Unidade de Medida | Polaridade | Periodicidade de Apuração | Índices Esperados | | | |
|---|---|---|---|---|---|---|---|---|---|---|
| | | Índice | Data | | | | 2024 | 2025 | 2026 | 2027 |
| Variação anual da Movimentação anual da travessia Aquaviária Pontal do Paraná - Ilha do Mel | Prefeitura de Pontal do Paraná e Registros administrativos da SEIL | 2,00 | 31/12/2022 | percentual | Maior Melhor | Anual | 2,00 | 2,00 | 2,00 | 2,00 |

| Nome | Fonte de Apuração | Referência | | Unidade de Medida | Polaridade | Periodicidade de Apuração | Índices Esperados | | | |
|---|---|---|---|---|---|---|---|---|---|---|
| | | Índice | Data | | | | 2024 | 2025 | 2026 | 2027 |
| Variação anual de movimentação de mercadorias | Sistemas de Gestão Empresarial - APPA Web - BI | 1,83 | 31/12/2022 | percentual | Maior Melhor | Anual | 1,70 | 1,70 | 1,70 | 1,70 |

| Nome | Fonte de Apuração | Referência | | Unidade de Medida | Polaridade | Periodicidade de Apuração | Índices Esperados | | | |
|---|---|---|---|---|---|---|---|---|---|---|
| | | Índice | Data | | | | 2024 | 2025 | 2026 | 2027 |
| Variação da movimentação anual de passageiros nos aeroportos do Paraná | Agência Nacional de Aviação Civil - ANAC | 4,60 | 01/06/2022 | percentual | Maior Melhor | Anual | 4,60 | 4,60 | 4,60 | 4,60 |

| Recursos | Valor 2024 (R$ 1,00) | Valor 2025-2027 (R$ 1,00) |
|---|---|---|
| Orçamento Fiscal e Próprio da Administração Indireta | 1.596.049.735 | 5.342.186.758 |
| Tesouro | 1.116.382.556 | 3.736.678.110 |
| Outras Fontes | 479.667.179 | 1.605.508.648 |
| **Valor Global** | **6.938.236.493** | |

**AÇÃO ORÇAMENTÁRIA: 7007 - Programa Rotas do Desenvolvimento Banco do Brasil**

**ÓRGÃO: Secretaria de Estado da Infraestrutura e Logística - SEIL**

**UNIDADE ORÇAMENTÁRIA: Departamento de Estradas de Rodagem - DER**

**Finalidade:**

Melhorar a infraestrutura rodoviária em pontos críticos, visando a maior segurança para os usuários.

| Recursos | Valor 2024 (R$ 1,00) | Valor 2025-2027 (R$ 1,00) |
|---|---|---|
| Total Orçamentário | 20.137.000 | 67.401.167 |
| **Valor Global** | **87.538.167** | |

**Entrega:** Ampliação da capacidade da Rodovia Estadual PR 092, trecho 2.1-A, ponte do Rio Barigui, Rodovia dos Minérios, entre Curitiba e Almirante Tamandaré

**Descrição:** Obras de ampliação da capacidade da Rodovia Estadual PR 092, conhecida como Rodovia dos Minérios. No trecho entre os municípios de Curitiba e Almirante Tamandaré, na ponte Rio Barigui.

**METAS FÍSICAS DAS ENTREGAS ATÉ 2027**

| Título | Unidade de Medida | Ano | Região Intermediária | | | | | | Estado | Total |
|---|---|---|---|---|---|---|---|---|---|---|
| | | | RGInt 01 Curitiba | RGInt 02 Guarapuava | RGInt 03 Cascavel | RGInt 04 Maringá | RGInt 05 Londrina | RGInt 06 Ponta Grossa | | |
| Ampliação da capacidade da Rodovia Estadual PR 092, trecho 2.1-A, ponte do Rio Barigui, Rodovia dos Minérios, entre Curitiba e Almirante Tamandaré | quilômetro | 2024 | 2 | | | | | | | **2** |
| | | 2025 | 0 | | | | | | | **0** |
| | | 2026 | 0 | | | | | | | **0** |
| | | 2027 | 0 | | | | | | | **0** |
| | | 2024/2027 | 2 | | | | | | | **2** |

**Cumulatividade:** Sim

**Fonte:** Diretoria Técnica (DT)

**Marcação:**

**Plano de Governo**

Rodovia dos Minérios - Duplicar a Rodovia dos Minérios *PROPOSTA G1*

**Indicadores do Ranking de Competitividade dos Estados**

Infraestrutura - Qualidade das Rodovias

**Entrega:** Duplicação e restauração da PR-092, trecho 2.1.b km, no perímetro urbano entre Curitiba e Almirante Tamandaré

**Descrição:** Obras de ampliação da capacidade da Rodovia Estadual PR 092, no perímetro urbano entre Curitiba e Almirante Tamandaré. Dar continuidade as obras do lote 2.1B que está em andamento. As melhorias visam a segurança e redução de acidentes na rodovia. Os lotes são executados na continuação da rodovia dos minérios

**METAS FÍSICAS DAS ENTREGAS ATÉ 2027**

| Título | Unidade de Medida | Ano | Região Intermediária | | | | | | Estado | Total |
|---|---|---|---|---|---|---|---|---|---|---|
| | | | RGInt 01 Curitiba | RGInt 02 Guarapuava | RGInt 03 Cascavel | RGInt 04 Maringá | RGInt 05 Londrina | RGInt 06 Ponta Grossa | | |
| Duplicação e restauração da PR-092, trecho 2.1.b km, no perímetro urbano entre Curitiba e Almirante Tamandaré | quilômetro | 2024 | 1,20 | | | | | | | **1,20** |
| | | 2025 | 0 | | | | | | | **0** |
| | | 2026 | 0 | | | | | | | **0** |
| | | 2027 | 0 | | | | | | | **0** |
| | | 2024/2027 | 1,20 | | | | | | | **1,20** |

**Cumulatividade:** Sim

**Fonte:** Diretoria Técnica (DT)

**AÇÃO ORÇAMENTÁRIA: 7022 - PIR DER Programa Inova Paraná**

**ÓRGÃO: Secretaria de Estado da Infraestrutura e Logística - SEIL**

**UNIDADE ORÇAMENTÁRIA: Departamento de Estradas de Rodagem - DER**

**Finalidade:**

Melhorar a infraestrutura de transporte do estado para dar suporte ao desenvolvimento social e econômico, integrando cidades, melhorando a segurança viária, e redução do custo de transporte.

| Recursos | Valor 2024 (R$ 1,00) | Valor 2025-2027 (R$ 1,00) |
|---|---|---|
| Total Orçamentário | 287.522.022 | 962.373.730 |
| **Valor Global** | **1.249.895.752** | |

**Entrega:** Duplicação da rodovia PR-417, no trecho Curitiba/Colombo

**Descrição:** Execução de obras na rodovia PR-417, Rodovia da Uva, no trecho da Rua Theodoro Makiolka, no entroncamento da rodovia PR 418, Contorno Norte de Curitiba. Com o fim da duplicação, o trecho contará com seis pistas, sendo três em cada sentido, o que aumentará a capacidade de tráfego de veículos que circulam pela movimentada região, que é uma das principais ligações entre os municípios da Região Metropolitana de Curitiba.

**METAS FÍSICAS DAS ENTREGAS ATÉ 2027**

| Título | Unidade de Medida | Ano | Região Intermediária | | | | | | Estado | Total |
|---|---|---|---|---|---|---|---|---|---|---|
| | | | RGInt 01 Curitiba | RGInt 02 Guarapuava | RGInt 03 Cascavel | RGInt 04 Maringá | RGInt 05 Londrina | RGInt 06 Ponta Grossa | | |
| Duplicação da rodovia PR-417, no trecho Curitiba/Colombo | quilômetro | 2024 | 1,04 | | | | | | | **1,04** |
| | | 2025 | 2 | | | | | | | **2** |
| | | 2026 | 2,20 | | | | | | | **2,20** |
| | | 2027 | 0 | | | | | | | **0** |
| | | 2024/2027 | 5,24 | | | | | | | **5,24** |

**Cumulatividade:** Sim

**Fonte:** Diretoria Técnica (DT)

**Marcação:**

**Indicadores do Ranking de Competitividade dos Estados**

Infraestrutura - Qualidade das Rodovias

**Entrega:** Duplicação e restauração da rodovia PR-317, no trecho do entroncamento da rodovia BR-163, em Toledo (rua 1º de maio)

**Descrição:** Execução de obras de duplicação e restauração na rodovia PR-317, em primeiro de maio em Toledo. A restauração do pavimento vai proporcionar a melhor fluidez do tráfego que é intenso na região, além da redução de acidentes. Estimativa de uma extensão 3,2 quilômetros.

**METAS FÍSICAS DAS ENTREGAS ATÉ 2027**

| Título | Unidade de Medida | Ano | Região Intermediária | | | | | | Estado | Total |
|---|---|---|---|---|---|---|---|---|---|---|
| | | | RGInt 01 Curitiba | RGInt 02 Guarapuava | RGInt 03 Cascavel | RGInt 04 Maringá | RGInt 05 Londrina | RGInt 06 Ponta Grossa | | |
| Duplicação e restauração da rodovia PR-317, no trecho do entroncamento da rodovia BR-163, em Toledo (rua 1º de maio) | quilômetro | 2024 | | | | | 1,29 | | | **1,29** |
| | | 2025 | | | | | 2 | | | **2** |
| | | 2026 | | | | | 0 | | | **0** |
| | | 2027 | | | | | 0 | | | **0** |
| | | 2024/2027 | | | | | 3,29 | | | **3,29** |

**Cumulatividade:** Sim

**Fonte:** Diretoria Técnica (DT)

**Marcação:**

**Indicadores do Ranking de Competitividade dos Estados**

Infraestrutura - Qualidade das Rodovias

**Entrega:** Implantação de retornos em desnível, no perímetro urbano de Sarandi

**Descrição:** Execução das obras para implantação de retornos em desnível entre as vias marginais da BR-376, perímetro urbano de Sarandi. A obra será no segmento do quilômetro 181,3 ao quilômetro 182,1, numa extensão de 760,00 metros. A melhoria vai melhorar a fluidez de tráfego de veículos da rodovia.

**METAS FÍSICAS DAS ENTREGAS ATÉ 2027**

| Título | Unidade de Medida | Ano | Região Intermediária | | | | | | Estado | Total |
|---|---|---|---|---|---|---|---|---|---|---|
| | | | RGInt 01 Curitiba | RGInt 02 Guarapuava | RGInt 03 Cascavel | RGInt 04 Maringá | RGInt 05 Londrina | RGInt 06 Ponta Grossa | | |
| Implantação de retornos em desnível, no perímetro urbano de Sarandi | quilômetro | 2024 | | | | 0,60 | | | | **0,60** |
| | | 2025 | | | | 0 | | | | **0** |
| | | 2026 | | | | 0 | | | | **0** |
| | | 2027 | | | | 0 | | | | **0** |
| | | 2024/2027 | | | | 0,60 | | | | **0,60** |

**Cumulatividade:** Sim

**Fonte:** Diretoria Técnica (DT)

**Marcação:**
**Indicadores do Ranking de Competitividade dos Estados**
Infraestrutura - Qualidade das Rodovias

**Entrega:** Implantação de viaduto entre a rodovia BR-376 e o cruzamento com rodovia PR-317, em Maringá (Catuaí)

**Descrição:** Execução de obras do viaduto Catuaí, na rodovia PR-317, vai substituir o atual, localizado nas proximidades do Shopping Catuaí, por um viaduto com interseção em desnível. Serão implantadas duas passagens superiores, ligando a PR-317 e a Avenida João Pereira, que servirão como uma rotatória para acessar vias municipais e comércios locais.

**METAS FÍSICAS DAS ENTREGAS ATÉ 2027**

| Título | Unidade de Medida | Ano | Região Intermediária | | | | | | Estado | Total |
|---|---|---|---|---|---|---|---|---|---|---|
| | | | RGInt 01 Curitiba | RGInt 02 Guarapuava | RGInt 03 Cascavel | RGInt 04 Maringá | RGInt 05 Londrina | RGInt 06 Ponta Grossa | | |
| Implantação de viaduto entre a rodovia BR-376 e o cruzamento com rodovia PR-317, em Maringá (Catuaí) | quilômetro | 2024 | | | | 0,70 | | | | **0,70** |
| | | 2025 | | | | 0,80 | | | | **0,80** |
| | | 2026 | | | | 0 | | | | **0** |
| | | 2027 | | | | 0 | | | | **0** |
| | | 2024/2027 | | | | 1,50 | | | | **1,50** |

**Cumulatividade:** Sim

**Fonte:** Diretoria Técnica (DT)

**Marcação:**
**Indicadores do Ranking de Competitividade dos Estados**
Infraestrutura - Qualidade das Rodovias

**Entrega:** Restauração em whitetopping na rodovia PRC-280, no trecho Palmas/Clevelândia

**Descrição:** Execução de obras na rodovia PRC- 280, no trecho entre Palmas e Clevelândia. A restauração vai proporcionar mais qualidade e maior vida útil do pavimento. A previsão de uma extensão de 45,0 quilômetros.

**METAS FÍSICAS DAS ENTREGAS ATÉ 2027**

| Título | Unidade de Medida | Ano | Região Intermediária | | | | | | Estado | Total |
|---|---|---|---|---|---|---|---|---|---|---|
| | | | RGInt 01 Curitiba | RGInt 02 Guarapuava | RGInt 03 Cascavel | RGInt 04 Maringá | RGInt 05 Londrina | RGInt 06 Ponta Grossa | | |
| Restauração em whitetopping na rodovia PRC-280, no trecho Palmas/Clevelândia | quilômetro | 2024 | | | 5 | | | | | **5** |
| | | 2025 | | | 15 | | | | | **15** |
| | | 2026 | | | 12 | | | | | **12** |
| | | 2027 | | | 13 | | | | | **13** |
| | | 2024/2027 | | | 45 | | | | | **45** |

**Cumulatividade:** Sim

**Fonte:** Diretoria Técnica (DT)

**Marcação:**

**Plano de Governo**

Restauração da PRC-280

**Indicadores do Ranking de Competitividade dos Estados**

Infraestrutura - Qualidade das Rodovias

**AÇÃO ORÇAMENTÁRIA: 7031 - Obra BNDES**

**ÓRGÃO: Secretaria de Estado da Infraestrutura e Logística - SEIL**

**UNIDADE ORÇAMENTÁRIA: Departamento de Estradas de Rodagem - DER**

**Finalidade:**

Trata-se de ação para ampliação de capacidade da PR 317, Maringá - Iguaraçu. Obra do BNDES.

| Recursos | Valor 2024 (R$ 1,00) | Valor 2025-2027 (R$ 1,00) |
|---|---|---|
| Total Orçamentário | 80.150.000 | 268.272.510 |
| **Valor Global** | **348.422.510** | |

**Entrega:** Duplicação da rodovia PR-317, no trecho Maringá/Iguaraçu

**Descrição:** Execução de obras de duplicação prevê um trecho de 21,8 quilômetros, que contempla toda extensão entre Maringá e Iguaraçu. A duplicação vai contar com cinco quilômetros de vias marginais, três interseções em desnível, cinco retornos, duas passarelas e a duplicação da ponte sobre o Rio Pirapó. Serão feitos serviços de execução de terraplenagem, dispositivos de drenagem e obras de arte correntes, galerias celulares, passa fauna, pavimentação, obras de arte especiais, sinalização, melhorias ambientais e demais serviços complementares.

**METAS FÍSICAS DAS ENTREGAS ATÉ 2027**

| Título | Unidade de Medida | Ano | Região Intermediária | | | | | | Estado | Total |
|---|---|---|---|---|---|---|---|---|---|---|
| | | | RGInt 01 Curitiba | RGInt 02 Guarapuava | RGInt 03 Cascavel | RGInt 04 Maringá | RGInt 05 Londrina | RGInt 06 Ponta Grossa | | |
| Duplicação da rodovia PR-317, no trecho Maringá/Iguaraçu | quilômetro | 2024 | | | | 10 | | | | **10** |
| | | 2025 | | | | 10,82 | | | | **10,82** |
| | | 2026 | | | | 0 | | | | **0** |
| | | 2027 | | | | 0 | | | | **0** |
| | | 2024/2027 | | | | 20,82 | | | | **20,82** |

**Cumulatividade:** Sim

**Fonte:** Diretoria Técnica (DT)

**Marcação:**

**Indicadores do Ranking de Competitividade dos Estados**

Infraestrutura - Qualidade das Rodovias

**AÇÃO ORÇAMENTÁRIA: 7032 - Ponte de Guaratuba**

**ÓRGÃO: Secretaria de Estado da Infraestrutura e Logística - SEIL**

**UNIDADE ORÇAMENTÁRIA: Departamento de Estradas de Rodagem - DER**

**Finalidade:**

Execução da obra de construção da ponte entre Matinhos e Guaratuba.

| Recursos | Valor 2024 (R$ 1,00) | Valor 2025-2027 (R$ 1,00) |
|---|---|---|
| Total Orçamentário | 23.650.000 | 79.159.637 |
| **Valor Global** | **102.809.637** | |

**Entrega:** Implantação da ponte de Guaratuba e seus acessos, no trecho da rodovia PR-412, entre Matinhos e Guaratuba

**Descrição:** Implantação da ponte de Guaratuba e seus acessos, no trecho da rodovia PR-412, entre Matinhos e Guaratuba. A construção da Ponte de ligação dos dois municípios litorâneos vai proporcionar aos moradores de Guaratuba maior proximidade com os serviços urbanos que são prestados por Paranaguá, seu ponto focal. Além disso, prevê-se aumento do estímulo ao turismo e ao desenvolvimento do litoral paranaense.

**METAS FÍSICAS DAS ENTREGAS ATÉ 2027**

| Título | Unidade de Medida | Ano | Região Intermediária | | | | | | Estado | Total |
|---|---|---|---|---|---|---|---|---|---|---|
| | | | RGInt 01 Curitiba | RGInt 02 Guarapuava | RGInt 03 Cascavel | RGInt 04 Maringá | RGInt 05 Londrina | RGInt 06 Ponta Grossa | | |
| Implantação da ponte de Guaratuba e seus acessos, no trecho da rodovia PR -412, entre Matinhos e Guaratuba | quilômetro | 2024 | 6 | | | | | | | **6** |
| | | 2025 | 7,70 | | | | | | | **7,70** |
| | | 2026 | 0 | | | | | | | **0** |
| | | 2027 | 0 | | | | | | | **0** |
| | | 2024/2027 | 13,70 | | | | | | | **13,70** |

**Cumulatividade:** Sim

**Fonte:** Diretoria Técnica (DT)

**Marcação:**

**Plano de Governo**

Ponte de Guaratuba - Iniciar as obras da Ponte de Guaratuba *PROPOSTA G1*

**Indicadores do Ranking de Competitividade dos Estados**

Infraestrutura - Qualidade das Rodovias

**AÇÃO ORÇAMENTÁRIA: 7066 - Gestão de Projetos Rodoviários Estruturantes Programa Avança Paraná**

**ÓRGÃO: Secretaria de Estado da Infraestrutura e Logística - SEIL**

**UNIDADE ORÇAMENTÁRIA: Departamento de Estradas de Rodagem - DER**

**Finalidade:**

Promover melhorias na infraestrutura de transportes rodoviário com implementação de novas técnicas proporcionando aos usuários da via melhor segurança nas estradas como também o crescimento econômico do Estado.

| Recursos | Valor 2024 (R$ 1,00) | Valor 2025-2027 (R$ 1,00) |
|---|---|---|
| Total Orçamentário | 47.405.052 | 158.670.896 |
| **Valor Global** | **206.075.948** | |

**Entrega:** Ampliação da capacidade e segurança da rodovia PR-092, no trecho de acesso a Jaguariaíva

**Descrição:** Ampliação da capacidade e segurança da rodovia PR-092, no trecho acesso a Jaguariaíva, no entroncamento da BR-153. Previsão de extensão de 127,1 quilômetros.

**METAS FÍSICAS DAS ENTREGAS ATÉ 2027**

| Título | Unidade de Medida | Ano | Região Intermediária | | | | | | Estado | Total |
|---|---|---|---|---|---|---|---|---|---|---|
| | | | RGInt 01 Curitiba | RGInt 02 Guarapuava | RGInt 03 Cascavel | RGInt 04 Maringá | RGInt 05 Londrina | RGInt 06 Ponta Grossa | | |
| Ampliação da capacidade e segurança da rodovia PR-092, no trecho de acesso a Jaguariaíva | quilômetro | 2024 | | | | | | 63 | | **63** |
| | | 2025 | | | | | | 0 | | **0** |
| | | 2026 | | | | | | 0 | | **0** |
| | | 2027 | | | | | | 0 | | **0** |
| | | 2024/2027 | | | | | | 63 | | **63** |

**Cumulatividade:** Sim

**Fonte:** Diretoria Técnica (DT)

**Marcação:**

**Indicadores do Ranking de Competitividade dos Estados**

Infraestrutura - Qualidade das Rodovias

**Entrega:** Ampliação da capacidade e segurança da Rodovia PR-323, trecho entre Doutor Camargo e Iporã

**Descrição:** Execução de obras de Ampliação da Capacidade da Rodovia PR-323, trecho entre Doutor Camargo e Iporã, com a construção de terceiras faixas, interseções, incluindo reciclagem do pavimento existente, melhorias no sistema de drenagem e implantação de dispositivos de segurança que garantam a segurança viária.

**METAS FÍSICAS DAS ENTREGAS ATÉ 2027**

| Título | Unidade de Medida | Ano | Região Intermediária | | | | | | Estado | Total |
|---|---|---|---|---|---|---|---|---|---|---|
| | | | RGInt 01 Curitiba | RGInt 02 Guarapuava | RGInt 03 Cascavel | RGInt 04 Maringá | RGInt 05 Londrina | RGInt 06 Ponta Grossa | | |
| Ampliação da capacidade e segurança da Rodovia PR-323, trecho entre Doutor Camargo e Iporã | quilômetro | 2024 | | | | 10 | | | | **10** |
| | | 2025 | | | | 0 | | | | **0** |
| | | 2026 | | | | 0 | | | | **0** |
| | | 2027 | | | | 0 | | | | **0** |
| | | 2024/2027 | | | | 10 | | | | **10** |

**Cumulatividade:** Sim

**Fonte:** Diretoria Técnica (DT)

**Marcação:**
**Indicadores do Ranking de Competitividade dos Estados**
Infraestrutura - Qualidade das Rodovias

**Entrega:** Contorno Oeste na rodovia PR-467/BR-163, em Oeste Marechal Cândido Rondon

**Descrição:** O Contorno oeste de marechal Candido Rondon permitirá a segregação do tráfego pesado de longa distancia do trafego local da cidade. Garante segurança e fluidez.

**METAS FÍSICAS DAS ENTREGAS ATÉ 2027**

| Título | Unidade de Medida | Ano | Região Intermediária | | | | | | Estado | Total |
|---|---|---|---|---|---|---|---|---|---|---|
| | | | RGInt 01 Curitiba | RGInt 02 Guarapuava | RGInt 03 Cascavel | RGInt 04 Maringá | RGInt 05 Londrina | RGInt 06 Ponta Grossa | | |
| Contorno Oeste na rodovia PR-467/BR-163, em Oeste Marechal Cândido Rondon | quilômetro | 2024 | | | 6 | | | | | **6** |
| | | 2025 | | | 0 | | | | | **0** |
| | | 2026 | | | 0 | | | | | **0** |
| | | 2027 | | | 0 | | | | | **0** |
| | | 2024/2027 | | | 6 | | | | | **6** |

**Cumulatividade:** Sim

**Fonte:** Diretoria Técnica (DT)

**Marcação:**
**Indicadores do Ranking de Competitividade dos Estados**
Infraestrutura - Qualidade das Rodovias

**Entrega:** Duplicação e Ampliação capacidade e segurança da rodovia PR-445, no trecho de Mauá da Serra

**Descrição:** Duplicação de acesso na PR 445 do trecho 1, em Mauá da Serra. Na interseção com a BR-376 e o acesso a Lerroville.

**METAS FÍSICAS DAS ENTREGAS ATÉ 2027**

| Título | Unidade de Medida | Ano | Região Intermediária | | | | | | Estado | Total |
|---|---|---|---|---|---|---|---|---|---|---|
| | | | RGInt 01 Curitiba | RGInt 02 Guarapuava | RGInt 03 Cascavel | RGInt 04 Maringá | RGInt 05 Londrina | RGInt 06 Ponta Grossa | | |
| Duplicação e Ampliação capacidade e segurança da rodovia PR-445, no trecho de Mauá da Serra | quilômetro | 2024 | | | | | 10 | | | **10** |
| | | 2025 | | | | | 25 | | | **25** |
| | | 2026 | | | | | 0 | | | **0** |
| | | 2027 | | | | | 0 | | | **0** |
| | | 2024/2027 | | | | | 35 | | | **35** |

**Cumulatividade:** Sim

**Fonte:** Diretoria Técnica (DT)

**Marcação:**

**Indicadores do Ranking de Competitividade dos Estados**

Infraestrutura - Qualidade das Rodovias

**Entrega:** Duplicação, restauração e implantação de marginais da PR-317, em Campo Mourão

**Descrição:** Implantação e restauração de marginais da PR-317, em Campo Mourão. Entre o final da pista dupla e a avenida Comendador Norberto Marcondes.

**METAS FÍSICAS DAS ENTREGAS ATÉ 2027**

| Título | Unidade de Medida | Ano | Região Intermediária | | | | | | Estado | Total |
|---|---|---|---|---|---|---|---|---|---|---|
| | | | RGInt 01 Curitiba | RGInt 02 Guarapuava | RGInt 03 Cascavel | RGInt 04 Maringá | RGInt 05 Londrina | RGInt 06 Ponta Grossa | | |
| Duplicação, restauração e implantação de marginais da PR-317, em Campo Mourão | quilômetro | 2024 | | | | 1,24 | | | | **1,24** |
| | | 2025 | | | | 2 | | | | **2** |
| | | 2026 | | | | 0 | | | | **0** |
| | | 2027 | | | | 0 | | | | **0** |
| | | 2024/2027 | | | | 3,24 | | | | **3,24** |

**Cumulatividade:** Sim

**Fonte:** Diretoria Técnica (DT)

**Marcação:**

**Indicadores do Ranking de Competitividade dos Estados**

Infraestrutura - Qualidade das Rodovias

**Entrega:** Implantação de interseção em desnível da BR-369, Avenida Jockey Clube, em Londrina

**Descrição:** Elaboração do projeto básico e executivo e execução da obra de intersecção em desnível da BR-369 com Avenida Jockei Clube, em Londrina, incluindo a implantação da pista principal, alças de acesso e passeios.

**METAS FÍSICAS DAS ENTREGAS ATÉ 2027**

| Título | Unidade de Medida | Ano | Região Intermediária | | | | | | Estado | Total |
|---|---|---|---|---|---|---|---|---|---|---|
| | | | RGInt 01 Curitiba | RGInt 02 Guarapuava | RGInt 03 Cascavel | RGInt 04 Maringá | RGInt 05 Londrina | RGInt 06 Ponta Grossa | | |
| Implantação de interseção em desnível da BR-369, Avenida Jockey Clube, em Londrina | quilômetro | 2024 | | | | | 0,30 | | | **0,30** |
| | | 2025 | | | | | 0,70 | | | **0,70** |
| | | 2026 | | | | | 0 | | | **0** |
| | | 2027 | | | | | 0 | | | **0** |
| | | 2024/2027 | | | | | 1 | | | **1** |

**Cumulatividade:** Sim

**Fonte:** Diretoria Técnica (DT)

**Marcação:**

**Indicadores do Ranking de Competitividade dos Estados**

Infraestrutura - Qualidade das Rodovias

**Entrega:** Implantação de viaduto e melhorias nas condições de trafegabilidade na BR-376, em São José dos Pinhais

**Descrição:** O Viaduto permitirá melhores condições de trafegabilidade para os usuários das Ruas Joinville e Alameda Bom Pastor, em São José dos Pinhais. Serão realizadas diversas, como terraplanagem, pavimentação, drenagem, obras de artes, sinalização e iluminação.

**METAS FÍSICAS DAS ENTREGAS ATÉ 2027**

| Título | Unidade de Medida | Ano | Região Intermediária | | | | | | Estado | Total |
|---|---|---|---|---|---|---|---|---|---|---|
| | | | RGInt 01 Curitiba | RGInt 02 Guarapuava | RGInt 03 Cascavel | RGInt 04 Maringá | RGInt 05 Londrina | RGInt 06 Ponta Grossa | | |
| Implantação de viaduto e melhorias nas condições de trafegabilidade na BR-376, em São José dos Pinhais | quilômetro | 2024 | 1,20 | | | | | | | **1,20** |
| | | 2025 | 0 | | | | | | | **0** |
| | | 2026 | 0 | | | | | | | **0** |
| | | 2027 | 0 | | | | | | | **0** |
| | | 2024/2027 | 1,20 | | | | | | | **1,20** |

**Cumulatividade:** Sim

**Fonte:** Diretoria Técnica (DT)

**Marcação:**

**Indicadores do Ranking de Competitividade dos Estados**

Infraestrutura - Qualidade das Rodovias

**Entrega:** Implantação do acesso ao Santuário São Miguel Arcanjo, em Bandeirantes

**Descrição:** As obras do acesso vão proporcionar melhores condições de segurança e conforto aos veículos e pedestres que acessam o Santuário, ajudando no desenvolvimento do município.

**METAS FÍSICAS DAS ENTREGAS ATÉ 2027**

| Título | Unidade de Medida | Ano | Região Intermediária | | | | | | Estado | Total |
|---|---|---|---|---|---|---|---|---|---|---|
| | | | RGInt 01 Curitiba | RGInt 02 Guarapuava | RGInt 03 Cascavel | RGInt 04 Maringá | RGInt 05 Londrina | RGInt 06 Ponta Grossa | | |
| Implantação do acesso ao Santuário São Miguel Arcanjo, em Bandeirantes | quilômetro | 2024 | | | | | 0,20 | | | **0,20** |
| | | 2025 | | | | | 0 | | | **0** |
| | | 2026 | | | | | 0 | | | **0** |
| | | 2027 | | | | | 0 | | | **0** |
| | | 2024/2027 | | | | | 0,20 | | | **0,20** |

**Cumulatividade:** Sim

**Fonte:** Diretoria Técnica(DT)

**Marcação:**
**Indicadores do Ranking de Competitividade dos Estados**
Infraestrutura - Qualidade das Rodovias

**Entrega:** Pavimentação da rodovia PR-239, no trecho do entroncamento da PR-317, em Bragantina

**Descrição:** A pavimentação vai criar um corredor logístico para a produção agrícola que inicia no entroncamento da rodovia PR-239, com a rodovia PR-317, em Bragantina, distrito de Assis Chateaubriand. A extensão prevista é de 9,6 quilômetros.

**METAS FÍSICAS DAS ENTREGAS ATÉ 2027**

| Título | Unidade de Medida | Ano | Região Intermediária | | | | | | Estado | Total |
|---|---|---|---|---|---|---|---|---|---|---|
| | | | RGInt 01 Curitiba | RGInt 02 Guarapuava | RGInt 03 Cascavel | RGInt 04 Maringá | RGInt 05 Londrina | RGInt 06 Ponta Grossa | | |
| Pavimentação da rodovia PR-239, no trecho do entroncamento da PR-317, em Bragantina | quilômetro | 2024 | | | 6 | | | | | **6** |
| | | 2025 | | | 0 | | | | | **0** |
| | | 2026 | | | 0 | | | | | **0** |
| | | 2027 | | | 0 | | | | | **0** |
| | | 2024/2027 | | | 6 | | | | | **6** |

**Cumulatividade:** Sim

**Fonte:** Diretoria Técnica (DT)

**Marcação:**
**Indicadores do Ranking de Competitividade dos Estados**
Infraestrutura - Qualidade das Rodovias

## AÇÃO ORÇAMENTÁRIA: 7067 - Programa Estratégico de Infraestrutura e Logística de Transportes do Paraná BID DER

## ÓRGÃO: Secretaria de Estado da Infraestrutura e Logística - SEIL

## UNIDADE ORÇAMENTÁRIA: Departamento de Estradas de Rodagem - DER

**Finalidade:**

Melhorar a logística de transportes do Estado pela diversificação dos modais rodoviário, aquaviário, aeroportuário e ferroviário, objetivando dar suporte ao desenvolvimento econômico por meio de obras de infraestrutura financiadas pelo Banco Interamericano de Desenvolvimento (BID).

| Recursos | Valor 2024 (R$ 1,00) | Valor 2025-2027 (R$ 1,00) |
|---|---|---|
| Total Orçamentário | 35.990.000 | 120.463.227 |
| **Valor Global** | **156.453.227** | |

**Entrega:** Ampliação da Capacidade da Rodovia PR-092, no trecho urbano de Siqueira Campos

**Descrição:** Execução da obra da PR-092 no trecho perímetro Urbano de Siqueira Campos. Inclui quatro trincheiras, localizadas duas em cada entroncamento, sendo duas na interseção do Salto de Itararé, com a PR-424, e mais duas trincheiras com a interseção.

**METAS FÍSICAS DAS ENTREGAS ATÉ 2027**

| Título | Unidade de Medida | Ano | Região Intermediária | | | | | | Estado | Total |
|---|---|---|---|---|---|---|---|---|---|---|
| | | | RGInt 01 Curitiba | RGInt 02 Guarapuava | RGInt 03 Cascavel | RGInt 04 Maringá | RGInt 05 Londrina | RGInt 06 Ponta Grossa | | |
| Ampliação da Capacidade da Rodovia PR-092, no trecho urbano de Siqueira Campos | quilômetro | 2024 | | | | | 0,20 | | | **0,20** |
| | | 2025 | | | | | 0 | | | **0** |
| | | 2026 | | | | | 0 | | | **0** |
| | | 2027 | | | | | 0 | | | **0** |
| | | 2024/2027 | | | | | 0,20 | | | **0,20** |

**Cumulatividade:** Sim

**Fonte:** Diretoria Técnica (DT)

**Marcação:**

**Indicadores do Ranking de Competitividade dos Estados**

Infraestrutura - Qualidade das Rodovias

**Entrega:** Ampliação da capacidade da rodovia PR-160, no trecho Imbaú/Reserva

**Descrição:** Execução das obras de implantação da Rodovia Antônio Eduardo de Brito (PR-160), entre os municípios de Imbaú (km 238+192, na interseção com a BR-376) e Reserva (km 266+553). A previsão uma extensão de 28,3 quilômetros, incluindo os contornos de Imbaú e José Lacerda, além da ponte sobre o rio São Pedro.

**METAS FÍSICAS DAS ENTREGAS ATÉ 2027**

| Título | Unidade de Medida | Ano | Região Intermediária | | | | | | Estado | Total |
|---|---|---|---|---|---|---|---|---|---|---|
| | | | RGInt 01 Curitiba | RGInt 02 Guarapuava | RGInt 03 Cascavel | RGInt 04 Maringá | RGInt 05 Londrina | RGInt 06 Ponta Grossa | | |
| Ampliação da capacidade da rodovia PR-160, no trecho Imbaú/Reserva | quilômetro | 2024 | | | | | | 4,20 | | **4,20** |
| | | 2025 | | | | | | 0 | | **0** |
| | | 2026 | | | | | | 0 | | **0** |
| | | 2027 | | | | | | 0 | | **0** |
| | | 2024/2027 | | | | | | 4,20 | | **4,20** |

**Cumulatividade:** Sim

**Fonte:** Diretoria Técnica (DT)

**Marcação:**
**Indicadores do Ranking de Competitividade dos Estados**
Infraestrutura - Qualidade das Rodovias

**Entrega:** Implantação do contorno norte de Castro, na ligação entre as rodovias PR-151 e PR-090

**Descrição:** Execução de obras para a implantação do contorno norte de Castro  PR-090, com a previsão de uma extensão de 15,6 quilômetros. Além disso, serão realizadas obras de arte especiais do viaduto sobre a PR-151, com previsão 27,0 metros de extensão, contemplando a ponte sobre o Rio Iapó, com 320,6 metros de extensão.

**METAS FÍSICAS DAS ENTREGAS ATÉ 2027**

| Título | Unidade de Medida | Ano | Região Intermediária | | | | | | Estado | Total |
|---|---|---|---|---|---|---|---|---|---|---|
| | | | RGInt 01 Curitiba | RGInt 02 Guarapuava | RGInt 03 Cascavel | RGInt 04 Maringá | RGInt 05 Londrina | RGInt 06 Ponta Grossa | | |
| Implantação do contorno norte de Castro, na ligação entre as rodovias PR-151 e PR-090 | quilômetro | 2024 | | | | | | 3,62 | | **3,62** |
| | | 2025 | | | | | | 0 | | **0** |
| | | 2026 | | | | | | 0 | | **0** |
| | | 2027 | | | | | | 0 | | **0** |
| | | 2024/2027 | | | | | | 3,62 | | **3,62** |

**Cumulatividade:** Sim

**Fonte:** Diretoria Técnica (DT)

**Marcação:**
**Indicadores do Ranking de Competitividade dos Estados**
Infraestrutura - Qualidade das Rodovias

**Entrega:** Pavimentação asfáltica na rodovia PR-364, no trecho de acesso a São Mateus do Sul

**Descrição:** Execução da obra de pavimentação asfáltica rodovia PR-364, no trecho de acesso a São Mateus do Sul-Irati, contempla restauração de três quilômetros de rodovia, com alargamento dos acostamentos e implantação de passeios e ciclofaixas em São Mateus do Sul, e uma nova ponte sobre o Rio Turvo , proporcionando o crescimento econômico da região.

**METAS FÍSICAS DAS ENTREGAS ATÉ 2027**

| Título | Unidade de Medida | Ano | Região Intermediária | | | | | | Estado | Total |
|---|---|---|---|---|---|---|---|---|---|---|
| | | | RGInt 01 Curitiba | RGInt 02 Guarapuava | RGInt 03 Cascavel | RGInt 04 Maringá | RGInt 05 Londrina | RGInt 06 Ponta Grossa | | |
| Pavimentação asfáltica na rodovia PR-364, no trecho de acesso a São Mateus do Sul | quilômetro | 2024 | 4 | | | | | | | **4** |
| | | 2025 | 0 | | | | | | | **0** |
| | | 2026 | 0 | | | | | | | **0** |
| | | 2027 | 0 | | | | | | | **0** |
| | | 2024/2027 | 4 | | | | | | | **4** |

**Cumulatividade:** Sim

**Fonte:** Diretoria Técnica (DT)

**Marcação:**

**Indicadores do Ranking de Competitividade dos Estados**

Infraestrutura - Qualidade das Rodovias

**Entrega:** Pavimentação da rodovia PR-239, no trecho de Pitanga/Mato Rico

**Descrição:** Execução de obras de pavimentação na rodovia PR-239 Pitanga -Mato Rico com serviços de terraplenagem, drenagem , obras de arte especiais, numa extensão de 24,4 quilômetros

**METAS FÍSICAS DAS ENTREGAS ATÉ 2027**

| Título | Unidade de Medida | Ano | Região Intermediária | | | | | | Estado | Total |
|---|---|---|---|---|---|---|---|---|---|---|
| | | | RGInt 01 Curitiba | RGInt 02 Guarapuava | RGInt 03 Cascavel | RGInt 04 Maringá | RGInt 05 Londrina | RGInt 06 Ponta Grossa | | |
| Pavimentação da rodovia PR-239, no trecho de Pitanga/Mato Rico | quilômetro | 2024 | | 14 | | | | | | **14** |
| | | 2025 | | 0 | | | | | | **0** |
| | | 2026 | | 0 | | | | | | **0** |
| | | 2027 | | 0 | | | | | | **0** |
| | | 2024/2027 | | 14 | | | | | | **14** |

**Cumulatividade:** Sim

**Fonte:** Diretoria Técnica (DT)

**Marcação:**

**Plano de Governo**

Desenvolvimento do Eixo Central

**Indicadores do Ranking de Competitividade dos Estados**

Infraestrutura - Qualidade das Rodovias

## AÇÃO ORÇAMENTÁRIA: 8070 - Obras e Serviços com aporte da Itaipu

## ÓRGÃO: Secretaria de Estado da Infraestrutura e Logística - SEIL

## UNIDADE ORÇAMENTÁRIA: Diretoria Geral - DG - SEIL

**Finalidade:**

Promover a melhoria da trafegabilidade dos modais de transporte.

| Recursos | Valor 2024 (R$ 1,00) | Valor 2025-2027 (R$ 1,00) |
|---|---|---|
| Total Orçamentário | 198.622.645 | 664.815.914 |
| **Valor Global** | **863.438.559** | |

**Entrega:** Adequação da capacidade do Contorno Oeste de Cascavel, na Rodovia BR-163

**Descrição:** Serviços de obras de implantação do pavimento (terraplanagem, drenagem, pavimentações, contenções, sinalização horizontal e vertical), obras de artes especiais, com extensão estimada de 19,07km divididos em dois segmentos: duplicação da BR-163 e Acesso à Avenida Brasil. Execução de obras de implantação e pavimentação do trecho rodoviário no município de Guaíra, ligando a rodovia BR-277 à Ponte Ayrton Senna. A melhoria é uma ampliação da parceria com Itaipu, obra federal de relevância para a região oeste e para a área de fronteira com o Paraguai. A duplicação do Contorno de Cascavel vai segregar o tráfego de longa distância do tráfego local, permitindo melhoria no tempo de viagem, reduzindo acidentes e mortes na área urbana e consequente redução no custo de transporte.

**METAS FÍSICAS DAS ENTREGAS ATÉ 2027**

| Título | Unidade de Medida | Ano | Região Intermediária | | | | | | Estado | Total |
|---|---|---|---|---|---|---|---|---|---|---|
| | | | RGInt 01 Curitiba | RGInt 02 Guarapuava | RGInt 03 Cascavel | RGInt 04 Maringá | RGInt 05 Londrina | RGInt 06 Ponta Grossa | | |
| Adequação da capacidade do Contorno Oeste de Cascavel, na Rodovia BR-163 | quilômetro | 2024 | | | 1 | | | | | **1** |
| | | 2025 | | | 0 | | | | | **0** |
| | | 2026 | | | 0 | | | | | **0** |
| | | 2027 | | | 0 | | | | | **0** |
| | | 2024/2027 | | | 1 | | | | | **1** |

**Cumulatividade:** Sim

**Fonte:** Diretoria Técnica (DT)

**Marcação:**

**Paraná Produtivo**

**Plano de Governo**

Expansão da parceria com Itaipu

**Objetivos de Desenvolvimento Sustentável**

ODS 9 - Construir infraestruturas resilientes

**Indicadores do Ranking de Competitividade dos Estados**

Infraestrutura - Qualidade das Rodovias

**Entrega:** Duplicação e manutenção de segmento da BR 469/PR, no município de Foz do Iguaçu

**Descrição:** Execução de obras de duplicação e restauração da rodovia BR-469, além da ampliação capacidade tráfego, no trecho do entroncamento com a rodovia BR-277, no parque nacional (Cataratas do Iguaçu). Além disso, o subtrecho de acesso a ponte Tancredo Neves, em Portal Parque Nacional. A previsão é de uma extensão 8,7 quilômetros, incluindo os serviços de conservação faixa domínio e rotineira do pavimento.

**METAS FÍSICAS DAS ENTREGAS ATÉ 2027**

| Título | Unidade de Medida | Ano | Região Intermediária | | | | | | Estado | Total |
|---|---|---|---|---|---|---|---|---|---|---|
| | | | RGInt 01 Curitiba | RGInt 02 Guarapuava | RGInt 03 Cascavel | RGInt 04 Maringá | RGInt 05 Londrina | RGInt 06 Ponta Grossa | | |
| Duplicação e manutenção de segmento da BR 469/PR, no município de Foz do Iguaçu | quilômetro | 2024 | | | 5 | | | | | **5** |
| | | 2025 | | | 1 | | | | | **1** |
| | | 2026 | | | 0 | | | | | **0** |
| | | 2027 | | | 0 | | | | | **0** |
| | | 2024/2027 | | | 6 | | | | | **6** |

**Cumulatividade:** Sim

**Fonte:** Diretoria Técnica (DT)

**Marcação:**

**Plano de Governo**

Expansão da parceria com Itaipu

**Objetivos de Desenvolvimento Sustentável**

ODS 9 - Construir infraestruturas resilientes

**Indicadores do Ranking de Competitividade dos Estados**

Infraestrutura - Qualidade das Rodovias

**Entrega:** Implantação de acesso entre a ponte Brasil / Paraguai e a BR-277

**Descrição:** Construção das obras de acesso entre a Ponte Internacional sobre o Rio Paraná e a BR 277, incluindo as Obras de Arte Especiais (OAE), aduanas de demais operações necessárias e suficientes à implantação da Segunda Ponte Internacional sobre o Rio Paraná ligando o Brasil (Foz do Iguaçu) e o Paraguai (Presidente Franco).

**METAS FÍSICAS DAS ENTREGAS ATÉ 2027**

| Título | Unidade de Medida | Ano | Região Intermediária | | | | | | Estado | Total |
|---|---|---|---|---|---|---|---|---|---|---|
| | | | RGInt 01 Curitiba | RGInt 02 Guarapuava | RGInt 03 Cascavel | RGInt 04 Maringá | RGInt 05 Londrina | RGInt 06 Ponta Grossa | | |
| Implantação de acesso entre a ponte Brasil / Paraguai e a BR-277 | quilômetro | 2024 | | | 8 | | | | | **8** |
| | | 2025 | | | 7 | | | | | **7** |
| | | 2026 | | | 0 | | | | | **0** |
| | | 2027 | | | 0 | | | | | **0** |
| | | 2024/2027 | | | 15 | | | | | **15** |

**Cumulatividade:** Sim

**Fonte:** Diretoria Técnica (DT)

**Marcação:**

**Plano de Governo**

Expansão da parceria com Itaipu

**Objetivos de Desenvolvimento Sustentável**

ODS 9 - Construir infraestruturas resilientes

**Indicadores do Ranking de Competitividade dos Estados**

Infraestrutura - Qualidade das Rodovias

**Entrega:** Implantação de sinalização viária de rodovias estaduais

**Descrição:** Serviços de Segurança Viária com melhoria na condição de segurança da malha rodoviária do Estado do Paraná numa extensão de 1.072,31 km, compreendendo: implantação da sinalização de trânsito de aplicação vertical e horizontal e dispositivos de segurança (marcas longitudinais e transversais, canalização, dispositivos de contenção longitudinal).

**METAS FÍSICAS DAS ENTREGAS ATÉ 2027**

| Título | Unidade de Medida | Ano | Região Intermediária | | | | | | Estado | Total |
|---|---|---|---|---|---|---|---|---|---|---|
| | | | RGInt 01 Curitiba | RGInt 02 Guarapuava | RGInt 03 Cascavel | RGInt 04 Maringá | RGInt 05 Londrina | RGInt 06 Ponta Grossa | | |
| Implantação de sinalização viária de rodovias estaduais | quilômetro | 2024 | | 0 | 700 | 0 | | | | **700** |
| | | 2025 | | 2 | 140 | 18 | | | | **160** |
| | | 2026 | | 0 | 0 | 0 | | | | **0** |
| | | 2027 | | 0 | 0 | 0 | | | | **0** |
| | | 2024/2027 | | 2 | 840 | 18 | | | | **860** |

**Cumulatividade:** Sim

**Fonte:** Diretoria de Operações

**Marcação:**

**Plano de Governo**

PROSEG

**Objetivos de Desenvolvimento Sustentável**

ODS 9 - Construir infraestruturas resilientes

**Indicadores do Ranking de Competitividade dos Estados**

Infraestrutura - Qualidade das Rodovias

**Entrega:** Ligação viária intermunicipal Ramilândia / Santa Helena, passando por Missal e Diamante D'Oeste

**Descrição:** Serviços de obras viárias (terraplanagem, drenagem, pavimentação, sinalização horizontal e vertical e acabamentos), com extensão estimada de 26 quilômetros, entre os municípios de Marilândia e Santa Helena, passando pelo município de Missal e de Diamante D'Oeste. Aproximação dos munícipes dos serviços urbanos. Ampliação da economia regional na cadeia de aves e suínos, uma vez que gera um encurtamento de distâncias entre os pequenos avicultores e os centros cooperativos.

**METAS FÍSICAS DAS ENTREGAS ATÉ 2027**

| Título | Unidade de Medida | Ano | Região Intermediária | | | | | | Estado | Total |
|---|---|---|---|---|---|---|---|---|---|---|
| | | | RGInt 01 Curitiba | RGInt 02 Guarapuava | RGInt 03 Cascavel | RGInt 04 Maringá | RGInt 05 Londrina | RGInt 06 Ponta Grossa | | |
| Ligação viária intermunicipal Ramilândia / Santa Helena, passando por Missal e Diamante D'Oeste | quilômetro | 2024 | | | 20 | | | | | **20** |
| | | 2025 | | | 6 | | | | | **6** |
| | | 2026 | | | 0 | | | | | **0** |
| | | 2027 | | | 0 | | | | | **0** |
| | | 2024/2027 | | | 26 | | | | | **26** |

**Cumulatividade:** Sim

**Fonte:** Diretoria Técnica (DT)

**Marcação:**

**Plano de Governo**

Expansão da parceria com Itaipu

**Objetivos de Desenvolvimento Sustentável**

ODS 9 - Construir infraestruturas resilientes

**Indicadores do Ranking de Competitividade dos Estados**

Infraestrutura - Qualidade das Rodovias

**Entrega:** Realização de estudo de viabilidade técnica econômica e ambiental, para construção de ponte sobre o Rio Paraná

**Descrição:** O Estudo de Viabilidade Técnica, Econômica e Ambiental - EVTEA trata-se de um estudo que avaliará a viabilidade de implementação previamente à contratação de projetos executivos e obras visando: implantação de rodovia entre as cidades de Taquarussu/MS e São Pedro do Paraná/PR, construção de ponte sobre o Rio Paraná, implantação de contorno rodoviário interligando a ponte à rodovia PR-577 e restauração e ampliação de capacidade da rodovia PR-577 até o entroncamento com a BR-376.

**METAS FÍSICAS DAS ENTREGAS ATÉ 2027**

| Título | Unidade de Medida | Ano | Região Intermediária | | | | | | Estado | Total |
|---|---|---|---|---|---|---|---|---|---|---|
| | | | RGInt 01 Curitiba | RGInt 02 Guarapuava | RGInt 03 Cascavel | RGInt 04 Maringá | RGInt 05 Londrina | RGInt 06 Ponta Grossa | | |
| Realização de estudo de viabilidade técnica econômica e ambiental, para construção de ponte sobre o Rio Paraná | etapa concluída | 2024 | | | 2 | | | | | **2** |
| | | 2025 | | | 0 | | | | | **0** |
| | | 2026 | | | 0 | | | | | **0** |
| | | 2027 | | | 0 | | | | | **0** |
| | | 2024/2027 | | | 2 | | | | | **2** |

**Cumulatividade:** Sim

**Fonte:** Diretoria Técnica (DT)

**Marcação:**

**Plano de Governo**

Expansão da parceria com Itaipu

**Objetivos de Desenvolvimento Sustentável**

ODS 9 - Construir infraestruturas resilientes

**Indicadores do Ranking de Competitividade dos Estados**

Infraestrutura - Qualidade das Rodovias

## AÇÃO ORÇAMENTÁRIA: 8300 - Gestão Administrativa SEIL

## ÓRGÃO: Secretaria de Estado da Infraestrutura e Logística - SEIL

## UNIDADE ORÇAMENTÁRIA: Diretoria Geral - DG - SEIL

**Finalidade:**

Manter a estrutura administrativa da Unidade para o bom funcionamento de suas atividades. Efetuar a gestão de recursos humanos, das despesas com manutenção mínima (luz, água, energia, informática e telecomunicações), dos serviços de terceiros, e das demais despesas necessárias ao seu funcionamento.

| Recursos | Valor 2024 (R$ 1,00) | Valor 2025-2027 (R$ 1,00) |
|---|---|---|
| Total Orçamentário | 11.673.918 | 39.074.127 |
| **Valor Global** | **50.748.045** | |

**Entrega:** Capacitação técnica BIM para servidores estaduais/instituições partícipes

**Descrição:** Trata-se da realização de capacitações para servidores estaduais das instituições partícipes sobre a implantação da estratégia BIM para promover a inovação tecnológica na melhoria da qualidade de projetos e obras públicas. As capacitações regulam para que a estratégia seja implantada de forma gradual e efetiva, uma vez que a metodologia BIM constitui um paradigma inovador e sua implementação exige planejamento para o aculturamento interno, capacitação técnica, atualização da infraestrutura tecnológica, adaptação de processos, etc.

**METAS FÍSICAS DAS ENTREGAS ATÉ 2027**

| Título | Unidade de Medida | Ano | Região Intermediária | | | | | | Estado | Total |
|---|---|---|---|---|---|---|---|---|---|---|
| | | | RGInt 01 Curitiba | RGInt 02 Guarapuava | RGInt 03 Cascavel | RGInt 04 Maringá | RGInt 05 Londrina | RGInt 06 Ponta Grossa | | |
| Capacitação técnica BIM para servidores estaduais/instituições partícipes | pessoa capacitada | 2024 | | | | | | | 300 | **300** |
| | | 2025 | | | | | | | 300 | **300** |
| | | 2026 | | | | | | | 300 | **300** |
| | | 2027 | | | | | | | 300 | **300** |
| | | 2024/2027 | | | | | | | 1.200 | **1.200** |

**Cumulatividade:** Sim

**Fonte:** Departamento de Gestão da Inovação para Planos, Projetos e Obras - DGI

**Marcação:**

**Plano de Governo**

Implantar metodologia BIM

**Entrega:** Capacitação técnica em BIM para servidores municipais de Prefeituras

**Descrição:** Trata-se da realização de capacitações para servidores municipais do Paraná sobre a implantação da estratégia BIM para promover a inovação tecnológica na melhoria da qualidade de projetos e obras públicas. As capacitações regulam para que a estratégia seja implantada de forma gradual e efetiva, uma vez que a metodologia BIM constitui um paradigma inovador e sua implementação exige planejamento para o aculturamento interno, capacitação técnica, atualização da infraestrutura tecnológica, adaptação de processos, etc.

**METAS FÍSICAS DAS ENTREGAS ATÉ 2027**

| Título | Unidade de Medida | Ano | Região Intermediária | | | | | | Estado | Total |
|---|---|---|---|---|---|---|---|---|---|---|
| | | | RGInt 01 Curitiba | RGInt 02 Guarapuava | RGInt 03 Cascavel | RGInt 04 Maringá | RGInt 05 Londrina | RGInt 06 Ponta Grossa | | |
| Capacitação técnica em BIM para servidores municipais de Prefeituras | pessoa capacitada | 2024 | | | | | | | 350 | **350** |
| | | 2025 | | | | | | | 350 | **350** |
| | | 2026 | | | | | | | 350 | **350** |
| | | 2027 | | | | | | | 350 | **350** |
| | | 2024/2027 | | | | | | | 1.400 | **1.400** |

**Cumulatividade:** Sim

**Fonte:** Departamento de Gestão da Inovação para Planos, Projetos e Obras - DGI

**Marcação:**

**Plano de Governo**

Implantar metodologia BIM

**Entrega:** Desenvolvimento de Cadernos Técnicos orientadores para etapas de implementação da estratégia BIM

**Descrição:** Publicação de cadernos temáticos com explicações e detalhamentos do apoio técnico e assessoramento estadual sobre as etapas de implantação da estratégia BIM e detalhamentos de sua metodologia: 1) contratação de obras; 2) fiscalização de projetos em BIM e obras com uso de tecnologias compatíveis com o BIM; 3) operação e manutenção. A metodologia BIM constitui um paradigma inovador e sua implementação exige planejamento para o aculturamento interno, capacitação técnica, atualização da infraestrutura tecnológica, adaptação de processos, bem como previsão orçamentária.

**METAS FÍSICAS DAS ENTREGAS ATÉ 2027**

| Título | Unidade de Medida | Ano | Região Intermediária | | | | | | Estado | Total |
|---|---|---|---|---|---|---|---|---|---|---|
| | | | RGInt 01 Curitiba | RGInt 02 Guarapuava | RGInt 03 Cascavel | RGInt 04 Maringá | RGInt 05 Londrina | RGInt 06 Ponta Grossa | | |
| Desenvolvimento de Cadernos Técnicos orientadores para etapas de implementação da estratégia BIM | publicação editada | 2024 | | | | | | | 1 | **1** |
| | | 2025 | | | | | | | 1 | **1** |
| | | 2026 | | | | | | | 1 | **1** |
| | | 2027 | | | | | | | 1 | **1** |
| | | 2024/2027 | | | | | | | 4 | **4** |

**Cumulatividade:** Sim

**Fonte:** Departamento de Gestão da Inovação para Planos, Projetos e Obras - DGI

**Marcação:**

**Plano de Governo**

Implantar metodologia BIM

**Entrega:** Promoção de eventos técnicos de fomento ao BIM abertos ao público

**Descrição:** Realização de seminários, oficinas, palestras e outras maneiras de divulgar e capacitar o público geral sobre a estratégia BIM para promover a inovação tecnológica na melhoria da qualidade de projetos e obras públicas.

**METAS FÍSICAS DAS ENTREGAS ATÉ 2027**

| Título | Unidade de Medida | Ano | Região Intermediária | | | | | | Estado | Total |
|---|---|---|---|---|---|---|---|---|---|---|
| | | | RGInt 01 Curitiba | RGInt 02 Guarapuava | RGInt 03 Cascavel | RGInt 04 Maringá | RGInt 05 Londrina | RGInt 06 Ponta Grossa | | |
| Promoção de eventos técnicos de fomento ao BIM abertos ao público | participantes | 2024 | | | | | | | 400 | **400** |
| | | 2025 | | | | | | | 400 | **400** |
| | | 2026 | | | | | | | 400 | **400** |
| | | 2027 | | | | | | | 400 | **400** |
| | | 2024/2027 | | | | | | | 1.600 | **1.600** |

**Cumulatividade:** Sim

**Fonte:** Departamento de Gestão da Inovação para Planos, Projetos e Obras - DGI

**Marcação:**

**Plano de Governo**

Implantar metodologia BIM

**AÇÃO ORÇAMENTÁRIA: 8302 - Gestão de Planos, Programas e Projetos**

**ÓRGÃO: Secretaria de Estado da Infraestrutura e Logística - SEIL**

**UNIDADE ORÇAMENTÁRIA: Departamento de Gestão e Planejamento de Infraestrutura e Logística - DGPIL**

**Finalidade:**

Orientar a implementação de políticas públicas na área de infraestrutura de transporte e logística. Realizar o planejamento de ações para implantação de projetos de infraestrutura e logística por meio do desenvolvimento de planos, programas e projetos multimodais.

| Recursos | Valor 2024 (R$ 1,00) | Valor 2025-2027 (R$ 1,00) |
|---|---|---|
| Total Orçamentário | 1.000.000 | 3.347.130 |
| **Valor Global** | **4.347.130** | |

**Entrega:** Plano Estadual de Logística e Transporte do Paraná (PELT/PR)

**Descrição:** Trata-se de um Plano Estadual de Logística e Transporte que apresenta o planejamento estratégico visando o desenvolvimento da infraestrutura  transporte de forma integrada no Estado do Paraná, portanto a abrangência do estudo é a nível Estadual, e sua inserção a nível nacional e internacional.

**METAS FÍSICAS DAS ENTREGAS ATÉ 2027**

| Título | Unidade de Medida | Ano | Região Intermediária | | | | | | Estado | Total |
|---|---|---|---|---|---|---|---|---|---|---|
| | | | RGInt 01 Curitiba | RGInt 02 Guarapuava | RGInt 03 Cascavel | RGInt 04 Maringá | RGInt 05 Londrina | RGInt 06 Ponta Grossa | | |
| Plano Estadual de Logística e Transporte do Paraná (PELT/PR) | etapa concluída | 2024 | | | | | | | 5 | **5** |
| | | 2025 | | | | | | | 5 | **5** |
| | | 2026 | | | | | | | 5 | **5** |
| | | 2027 | | | | | | | 0 | **0** |
| | | 2024/2027 | | | | | | | 15 | **15** |

**Cumulatividade:** Sim

**Fonte:** Diretoria de Gestão e Planejamento - DGPIL

**Marcação:**

**Plano de Governo**

Plano Estadual de Logística e Transporte Sustentável do Paraná

**Objetivos de Desenvolvimento Sustentável**

ODS 9 - Construir infraestruturas resilientes

**Indicadores do Ranking de Competitividade dos Estados**

Infraestrutura - Qualidade das Rodovias

## AÇÃO ORÇAMENTÁRIA: 8309 - Gestão Administrativa - DER

## ÓRGÃO: Secretaria de Estado da Infraestrutura e Logística - SEIL

## UNIDADE ORÇAMENTÁRIA: Departamento de Estradas de Rodagem - DER

**Finalidade:**

Manter a estrutura administrativa da Unidade para o bom funcionamento de suas atividades. Efetuar a gestão de recursos humanos, das despesas com manutenção mínima (luz, água, energia, informática e telecomunicações), dos serviços de terceiros, e das demais despesas necessárias ao seu funcionamento.

| Recursos | Valor 2024 (R$ 1,00) | Valor 2025-2027 (R$ 1,00) |
|---|---|---|
| Total Orçamentário | 214.935.311 | 719.416.538 |
| **Valor Global** | **934.351.849** | |

**AÇÃO ORÇAMENTÁRIA: 8386 - Fomento Rodoviário**

**ÓRGÃO: Secretaria de Estado da Infraestrutura e Logística - SEIL**

**UNIDADE ORÇAMENTÁRIA: Departamento de Fomento Municipal para Ações de Infraestrutura e Logística - DFIL**

**Finalidade:**

Promover a melhoria da trafegabilidade das vias municipais em pontes, viadutos, trincheiras e passarelas. Promover ações para o fomento municipal, voltadas para o modal rodoviário, baseado em estudos de desenvolvimento local e regional, visando aprimorar as condições para o transporte da população urbana, o transporte de safra, escolar, saúde publica e de outros usuários nessas vias.

| Recursos | Valor 2024 (R$ 1,00) | Valor 2025-2027 (R$ 1,00) |
|---|---|---|
| Total Orçamentário | 18.000 | 60.248 |
| **Valor Global** | **78.248** | |

**Entrega:** Municípios beneficiados com bens para construção e reforma de pontes em sua Malha Viária

**Descrição:** Envio para os municípios de pré-moldados (vigas, lajotas e guarda-rodas) para implantação, restauração e aumento de capacidade nas vias municipais, visando melhorar a trafegabilidade.

**METAS FÍSICAS DAS ENTREGAS ATÉ 2027**

| Título | Unidade de Medida | Ano | Região Intermediária | | | | | | Estado | Total |
|---|---|---|---|---|---|---|---|---|---|---|
| | | | RGInt 01 Curitiba | RGInt 02 Guarapuava | RGInt 03 Cascavel | RGInt 04 Maringá | RGInt 05 Londrina | RGInt 06 Ponta Grossa | | |
| Municípios beneficiados com bens para construção e reforma de pontes em sua Malha Viária | município beneficiado | 2024 | 2 | 1 | 2 | 2 | 2 | 1 | | **10** |
| | | 2025 | 1 | 1 | 2 | 2 | 2 | 1 | | **9** |
| | | 2026 | 1 | 0 | 3 | 4 | 3 | 1 | | **12** |
| | | 2027 | 1 | 0 | 3 | 4 | 3 | 0 | | **11** |
| | | 2024/2027 | 5 | 2 | 10 | 12 | 10 | 3 | | **42** |

**Cumulatividade:** Sim

**Fonte:** Departamento de Fomento Municipal para Ações de Infraestrutura e Logística - DFIL

**Marcação:**

**Paraná Produtivo**

**Plano de Governo**

Recuperação de pontes

**Objetivos de Desenvolvimento Sustentável**

ODS 9 - Construir infraestruturas resilientes

**Indicadores do Ranking de Competitividade dos Estados**

Infraestrutura - Qualidade das Rodovias

**Entrega:** Municípios beneficiados com recursos para implantação e melhoria de obras de artes especiais em sua Malha Viária

**Descrição:** Repasse de recurso aos municípios para implantação, restauração e aumento de capacidade nas vias municipais, por meio de obras de artes especiais, visando melhorar a trafegabilidade.

**METAS FÍSICAS DAS ENTREGAS ATÉ 2027**

| Título | Unidade de Medida | Ano | Região Intermediária | | | | | | Estado | Total |
|---|---|---|---|---|---|---|---|---|---|---|
| | | | RGInt 01 Curitiba | RGInt 02 Guarapuava | RGInt 03 Cascavel | RGInt 04 Maringá | RGInt 05 Londrina | RGInt 06 Ponta Grossa | | |
| Municípios beneficiados com recursos para implantação e melhoria de obras de artes especiais em sua Malha Viária | município beneficiado | 2024 | 1 | 1 | 1 | 1 | 1 | 1 | | **6** |
| | | 2025 | 1 | 1 | 1 | 1 | 1 | 1 | | **6** |
| | | 2026 | 1 | 1 | 1 | 1 | 1 | 1 | | **6** |
| | | 2027 | 1 | 1 | 1 | 1 | 1 | 1 | | **6** |
| | | 2024/2027 | 4 | 4 | 4 | 4 | 4 | 4 | | **24** |

**Cumulatividade:** Sim

**Fonte:** Departamento de Fomento Municipal para Ações de Infraestrutura e Logística - DFIL

**Marcação:**

**Paraná Produtivo**

**Objetivos de Desenvolvimento Sustentável**

ODS 9 - Construir infraestruturas resilientes

**Indicadores do Ranking de Competitividade dos Estados**

Infraestrutura - Qualidade das Rodovias

**Entrega:** Municípios beneficiados com recursos para restauração e pavimentação de sua Malha Viária

**Descrição:** Repasse de recurso aos municípios para implantação, restauração e aumento de capacidade nas vias municipais, visando melhorar a trafegabilidade.

**METAS FÍSICAS DAS ENTREGAS ATÉ 2027**

| Título | Unidade de Medida | Ano | Região Intermediária | | | | | | Estado | Total |
|---|---|---|---|---|---|---|---|---|---|---|
| | | | RGInt 01 Curitiba | RGInt 02 Guarapuava | RGInt 03 Cascavel | RGInt 04 Maringá | RGInt 05 Londrina | RGInt 06 Ponta Grossa | | |
| Municípios beneficiados com recursos para restauração e pavimentação de sua Malha Viária | município beneficiado | 2024 | 7 | 2 | 20 | 25 | 19 | 5 | | **78** |
| | | 2025 | 5 | 2 | 12 | 15 | 11 | 2 | | **47** |
| | | 2026 | 7 | 2 | 16 | 18 | 15 | 3 | | **61** |
| | | 2027 | 7 | 2 | 17 | 18 | 15 | 3 | | **62** |
| | | 2024/2027 | 26 | 8 | 65 | 76 | 60 | 13 | | **248** |

**Cumulatividade:** Sim

**Fonte:** Departamento de Fomento Municipal para Ações de Infraestrutura e Logística - DFIL

**Marcação:**

**Paraná Produtivo**

**Plano de Governo**

Programa de reabilitação de rodovias

**Objetivos de Desenvolvimento Sustentável**

ODS 9 - Construir infraestruturas resilientes

**Indicadores do Ranking de Competitividade dos Estados**

Infraestrutura - Qualidade das Rodovias

## AÇÃO ORÇAMENTÁRIA: 8387 - Fomento Aeroviário

### ÓRGÃO: Secretaria de Estado da Infraestrutura e Logística - SEIL

### UNIDADE ORÇAMENTÁRIA: Departamento de Fomento Municipal para Ações de Infraestrutura e Logística - DFIL

**Finalidade:**

Melhorar as condições estruturais dos aeródromos públicos do Estado. Promover ações para o fomento municipal no modal aeroviário, destinadas à melhoria da infraestrutura dos aeródromos e aeroportos públicos, garantindo a acessibilidade às regiões do Estado para fins de atendimento médico, empresarial e humanitário, nas situações que se fizerem necessárias, além da promoção de negócios.

| Recursos | Valor 2024 (R$ 1,00) | Valor 2025-2027 (R$ 1,00) |
|---|---|---|
| Total Orçamentário | 9.000 | 30.125 |
| **Valor Global** | **39.125** | |

**Entrega:** Municípios beneficiados com recursos para aquisição de equipamentos e/ou obras e serviços nos aeroportos e aeródromos públicos

**Descrição:** Melhorias e manutenções em aeroportos e aeródromos públicos. As atividades podem incluir a aquisição de novos equipamentos para garantir operações aéreas seguras e eficientes, como sistemas de aterrisagem por instrumentos, veículos de resgate, equipamentos de inspeção de segurança, entre outros. Além disso, obras e serviços podem envolver a expansão de terminais, a recuperação de pistas, e balizamento noturno para garantir conformidade com regulamentos aeroportuários e melhorar a experiência geral do passageiro.

**METAS FÍSICAS DAS ENTREGAS ATÉ 2027**

| Título | Unidade de Medida | Ano | Região Intermediária | | | | | | Estado | Total |
|---|---|---|---|---|---|---|---|---|---|---|
| | | | RGInt 01 Curitiba | RGInt 02 Guarapuava | RGInt 03 Cascavel | RGInt 04 Maringá | RGInt 05 Londrina | RGInt 06 Ponta Grossa | | |
| Municípios beneficiados com recursos para aquisição de equipamentos e/ou obras e serviços nos aeroportos e aeródromos públicos | município beneficiado | 2024 | 1 | 0 | 1 | 1 | 1 | 1 | | **5** |
| | | 2025 | 1 | 1 | 1 | 1 | 1 | 0 | | **5** |
| | | 2026 | 0 | 0 | 1 | 1 | 1 | 0 | | **3** |
| | | 2027 | 0 | 0 | 0 | 0 | 0 | 0 | | **0** |
| | | 2024/2027 | 2 | 1 | 3 | 3 | 3 | 1 | | **13** |

**Cumulatividade:** Sim

**Fonte:** Departamento de Fomento Municipal para Ações de Infraestrutura e Logística - DFIL

**Marcação:**

**Paraná Produtivo**

**Objetivos de Desenvolvimento Sustentável**

ODS 9 - Construir infraestruturas resilientes

**Indicadores do Ranking de Competitividade dos Estados**

Infraestrutura - Disponibilidade de Voos Diretos

**AÇÃO ORÇAMENTÁRIA:** 8388 - Fomento Aquaviário

**ÓRGÃO:** Secretaria de Estado da Infraestrutura e Logística - SEIL

**UNIDADE ORÇAMENTÁRIA:** Departamento de Fomento Municipal para Ações de Infraestrutura e Logística - DFIL

**Finalidade:**

Melhorar as condições de segurança e navegabilidade, dos usuários das travessias fluviais, mediante a aquisição e recuperação das balsas; bem como na construção e conservação dos atracadouros.

| Recursos | Valor 2024 (R$ 1,00) | Valor 2025-2027 (R$ 1,00) |
|---|---|---|
| Total Orçamentário | 10.000 | 33.472 |
| **Valor Global** | **43.472** | |

**Entrega:** Municípios beneficiados com recursos para aquisição ou/e reforma de balsas

**Descrição:** Trata-se dos convênios realizados com municípios para apoiar com recursos na aquisição ou/e reforma de balsas e outras embarcações. Isso pode incluir balsas de passageiros e de veículos, bem como serviços de barco de carga que fornecem conexões entre comunidades situadas ao longo dos rios.

**METAS FÍSICAS DAS ENTREGAS ATÉ 2027**

| Título | Unidade de Medida | Ano | Região Intermediária | | | | | | Estado | Total |
|---|---|---|---|---|---|---|---|---|---|---|
| | | | RGInt 01 Curitiba | RGInt 02 Guarapuava | RGInt 03 Cascavel | RGInt 04 Maringá | RGInt 05 Londrina | RGInt 06 Ponta Grossa | | |
| Municípios beneficiados com recursos para aquisição ou/e reforma de balsas | município beneficiado | 2024 | 1 | 0 | 1 | 1 | 1 | 1 | | **5** |
| | | 2025 | 1 | 1 | 1 | 1 | 1 | 0 | | **5** |
| | | 2026 | 0 | 0 | 1 | 1 | 1 | 0 | | **3** |
| | | 2027 | 0 | 0 | 0 | 0 | 0 | 0 | | **0** |
| | | 2024/2027 | 2 | 1 | 3 | 3 | 3 | 1 | | **13** |

**Cumulatividade:** Sim

**Fonte:** Departamento de Fomento Municipal para Ações de Infraestrutura e Logística - DFIL

**Marcação:**

**Paraná Produtivo**

**Plano de Governo**

Trafegabilidade

**Objetivos de Desenvolvimento Sustentável**

ODS 9 - Construir infraestruturas resilientes

## AÇÃO ORÇAMENTÁRIA: 8396 - Gestão das Ações da Polícia Rodoviária Estadual

### ÓRGÃO: Secretaria de Estado da Infraestrutura e Logística - SEIL

### UNIDADE ORÇAMENTÁRIA: Departamento de Estradas de Rodagem - DER

**Finalidade:**

Realizar atividades de natureza policial envolvendo fiscalização; Patrulhamento e policiamento ostensivo; Atendimento e socorro às vítimas de acidentes rodoviários; Demais atribuições relacionadas com a área operacional da Polícia Rodoviária Estadual.

| Recursos | Valor 2024 (R$ 1,00) | Valor 2025-2027 (R$ 1,00) |
|---|---|---|
| Total Orçamentário | 30.276.000 | 101.337.723 |
| **Valor Global** | **131.613.723** | |

**Entrega:** Atendimento de patrulhamento rodoviário em todo o Estado do Paraná

**Descrição:** Patrulhamento e policiamento ostensivo, atendimento e socorro às vítimas de acidentes rodoviários proporcionando maior segurança aos usuários através do policiamento rodoviário.

**METAS FÍSICAS DAS ENTREGAS ATÉ 2027**

| Título | Unidade de Medida | Ano | Região Intermediária | | | | | | Estado | Total |
|---|---|---|---|---|---|---|---|---|---|---|
| | | | RGInt 01 Curitiba | RGInt 02 Guarapuava | RGInt 03 Cascavel | RGInt 04 Maringá | RGInt 05 Londrina | RGInt 06 Ponta Grossa | | |
| Atendimento de patrulhamento rodoviário em todo o Estado do Paraná | atendimento realizado | 2024 | | | | | | | 700 | **700** |
| | | 2025 | | | | | | | 700 | **700** |
| | | 2026 | | | | | | | 700 | **700** |
| | | 2027 | | | | | | | 700 | **700** |
| | | 2024/2027 | | | | | | | 700 | **700** |

**Cumulatividade:** Não

**Fonte:** Diretoria de Operações (DOP)

## AÇÃO ORÇAMENTÁRIA: 8397 - Gestão de Projetos e Modernização do Sistema Rodoviário Estadual

### ÓRGÃO: Secretaria de Estado da Infraestrutura e Logística - SEIL

### UNIDADE ORÇAMENTÁRIA: Departamento de Estradas de Rodagem - DER

**Finalidade:**

Assegurar uma infraestrutura de transportes suficiente, adequada e de qualidade às necessidades do Estado, facilitando a boa circulação de pessoas e a escoação da produção. Planejar, projetar e modernizar a malha rodoviária, aumentar o nível de serviço das vias do Sistema Rodoviário do Estado. Desenvolver estudos e projetos de engenharia e fomentar a pesquisa e desenvolvimento

rodoviário.

| Recursos | Valor 2024 (R$ 1,00) | Valor 2025-2027 (R$ 1,00) |
|---|---|---|
| Total Orçamentário | 51.468.000 | 172.270.114 |
| **Valor Global** | **223.738.114** | |

**Entrega:** Correção de curva da PR-218, em Paranavaí

**Descrição:** Correção de curva km 370+350m ao km 371+150m, em Paranavaí. A obra da correção da curva no município de Paranavaí irá reduzir o número de acidentes , hoje um ponto crítico, proporcionando maior segurança aos usuários.

**METAS FÍSICAS DAS ENTREGAS ATÉ 2027**

| Título | Unidade de Medida | Ano | Região Intermediária | | | | | | Estado | Total |
|---|---|---|---|---|---|---|---|---|---|---|
| | | | RGInt 01 Curitiba | RGInt 02 Guarapuava | RGInt 03 Cascavel | RGInt 04 Maringá | RGInt 05 Londrina | RGInt 06 Ponta Grossa | | |
| Correção de curva da PR-218, em Paranavaí | quilômetro | 2024 | | | | 0,80 | | | | **0,80** |
| | | 2025 | | | | 0 | | | | **0** |
| | | 2026 | | | | 0 | | | | **0** |
| | | 2027 | | | | 0 | | | | **0** |
| | | 2024/2027 | | | | 0,80 | | | | **0,80** |

**Cumulatividade:** Sim

**Fonte:** Diretoria Técnica (DT)

**Marcação:**

**Investimentos**

Elegível para o Plano de investimentos pela alienação de participação acionária na COPEL

**Entrega:** Duplicação da PR-180 Francisco Beltrão-Marmeleiro e vias marginais da rodovia Sebastião Rodrigues Junior

**Descrição:** A execução da obra contempla 3,8 Km de duplicação e 1,7 km de vias marginais e irá proporcionar a melhoria no tráfego de veículos , segurança e agilidade, impactando diretamente na qualidade de vida de centenas de trabalhadores que transitam diariamente nessa rodovia.

**METAS FÍSICAS DAS ENTREGAS ATÉ 2027**

| Título | Unidade de Medida | Ano | Região Intermediária | | | | | | Estado | Total |
|---|---|---|---|---|---|---|---|---|---|---|
| | | | RGInt 01 Curitiba | RGInt 02 Guarapuava | RGInt 03 Cascavel | RGInt 04 Maringá | RGInt 05 Londrina | RGInt 06 Ponta Grossa | | |
| Duplicação da PR-180 Francisco Beltrão-Marmeleiro e vias marginais da rodovia Sebastião Rodrigues Junior | quilômetro | 2024 | | | 1 | | | | | **1** |
| | | 2025 | | | 1,40 | | | | | **1,40** |
| | | 2026 | | | 1,40 | | | | | **1,40** |
| | | 2027 | | | 0 | | | | | **0** |
| | | 2024/2027 | | | 3,80 | | | | | **3,80** |

**Cumulatividade:** Sim

**Fonte:** Diretoria Técnica (DT)

**Marcação:**

**Plano de Governo**

PR-180

**Indicadores do Ranking de Competitividade dos Estados**

Infraestrutura - Qualidade das Rodovias

**Entrega:** Duplicação e ampliação da capacidade da rodovia PR-151, no trecho Ponta Grossa/Palmeira

**Descrição:** A obra de duplicação da PR-151 entre Ponta Grossa e Palmeira, com uma extensão de 6,8 quilômetros. Contempla terceiras faixa 3ª faixas, além da implantação do contorno rodoviário, de aproximadamente 9,0 quilômetros.

**METAS FÍSICAS DAS ENTREGAS ATÉ 2027**

| Título | Unidade de Medida | Ano | Região Intermediária | | | | | | Estado | Total |
|---|---|---|---|---|---|---|---|---|---|---|
| | | | RGInt 01 Curitiba | RGInt 02 Guarapuava | RGInt 03 Cascavel | RGInt 04 Maringá | RGInt 05 Londrina | RGInt 06 Ponta Grossa | | |
| Duplicação e ampliação da capacidade da rodovia PR-151, no trecho Ponta Grossa/Palmeira | quilômetro | 2024 | | | | | | 5 | | **5** |
| | | 2025 | | | | | | 10 | | **10** |
| | | 2026 | | | | | | 15 | | **15** |
| | | 2027 | | | | | | 19 | | **19** |
| | | 2024/2027 | | | | | | 49 | | **49** |

**Cumulatividade:** Sim

**Fonte:** Diretoria Técnica (DT)

**Marcação:**

**Plano de Governo**

Ampliação de capacidade da PR-151

**Indicadores do Ranking de Competitividade dos Estados**

Infraestrutura - Qualidade das Rodovias

**Entrega:** Duplicação e ampliação da capacidade da rodoviária PR-412, entre Guaratuba e Coroados

**Descrição:** A duplicação permitirá mais condições de trafegabilidade para as comunidades no seu entorno. Hoje a rodovia apresenta grande dificuldade de fluidez do tráfego, principalmente nos períodos de temporada de verão, assim como estimulará o turismo e desenvolvimento do litoral.

**METAS FÍSICAS DAS ENTREGAS ATÉ 2027**

| Título | Unidade de Medida | Ano | Região Intermediária | | | | | | Estado | Total |
|---|---|---|---|---|---|---|---|---|---|---|
| | | | RGInt 01 Curitiba | RGInt 02 Guarapuava | RGInt 03 Cascavel | RGInt 04 Maringá | RGInt 05 Londrina | RGInt 06 Ponta Grossa | | |
| Duplicação e ampliação da capacidade da rodoviária PR-412, entre Guaratuba e Coroados | quilômetro | 2024 | 2,80 | | | | | | | **2,80** |
| | | 2025 | 4 | | | | | | | **4** |
| | | 2026 | 6 | | | | | | | **6** |
| | | 2027 | 0 | | | | | | | **0** |
| | | 2024/2027 | 12,80 | | | | | | | **12,80** |

**Cumulatividade:** Sim

**Fonte:** Diretoria Técnica (DT)

**Marcação:**

**Indicadores do Ranking de Competitividade dos Estados**

Infraestrutura - Qualidade das Rodovias

**Entrega:** Duplicação e restauração da rodovia PR-170/PRC-466, Pitanga-Turvo

**Descrição:** Execução de obras de restauração e ampliação de capacidade nos municípios Pitanga- Turvo na PR170/PRC 466, trecho: PR 460, perímetro urbano de Turvo, extensão proporcionando a melhoria da trafegabilidade.

**METAS FÍSICAS DAS ENTREGAS ATÉ 2027**

| Título | Unidade de Medida | Ano | Região Intermediária | | | | | | Estado | Total |
|---|---|---|---|---|---|---|---|---|---|---|
| | | | RGInt 01 Curitiba | RGInt 02 Guarapuava | RGInt 03 Cascavel | RGInt 04 Maringá | RGInt 05 Londrina | RGInt 06 Ponta Grossa | | |
| Duplicação e restauração da rodovia PR-170/PRC-466, Pitanga-Turvo | quilômetro | 2024 | | 6 | | | | | | **6** |
| | | 2025 | | 10,50 | | | | | | **10,50** |
| | | 2026 | | 15 | | | | | | **15** |
| | | 2027 | | 14 | | | | | | **14** |
| | | 2024/2027 | | 45,50 | | | | | | **45,50** |

**Cumulatividade:** Sim

**Fonte:** Diretoria Técnica (DT)

**Marcação:**
**Investimentos**
Elegível para o Plano de investimentos pela alienação de participação acionária na COPEL

**Entrega:** Duplicação e restauração da rodovia PR-170/PRC-466, Turvo - Guarapuava

**Descrição:** A restauração segmento rodoviário entre as cidades de Guarapuava (centro do estado) e Turvo. Garantia de melhores condições e qualidade de vida aos munícipes de Turvo, extensão aproximada de 39 Km.

**METAS FÍSICAS DAS ENTREGAS ATÉ 2027**

| Título | Unidade de Medida | Ano | Região Intermediária | | | | | | Estado | Total |
|---|---|---|---|---|---|---|---|---|---|---|
| | | | RGInt 01 Curitiba | RGInt 02 Guarapuava | RGInt 03 Cascavel | RGInt 04 Maringá | RGInt 05 Londrina | RGInt 06 Ponta Grossa | | |
| Duplicação e restauração da rodovia PR-170/PRC-466, Turvo - Guarapuava | quilômetro | 2024 | | 7 | | | | | | **7** |
| | | 2025 | | 10 | | | | | | **10** |
| | | 2026 | | 10 | | | | | | **10** |
| | | 2027 | | 12 | | | | | | **12** |
| | | 2024/2027 | | 39 | | | | | | **39** |

**Cumulatividade:** Sim

**Fonte:** Diretoria Técnica (DT)

**Marcação:**
**Investimentos**
Elegível para o Plano de investimentos pela alienação de participação acionária na COPEL
**Indicadores do Ranking de Competitividade dos Estados**
Infraestrutura - Qualidade das Rodovias

**Entrega:** Duplicação e restauração da rodovia PR-506, no trecho de Campina Grande do Sul

**Descrição:** Execução de obras de duplicação e restauração da rodovia PR-506, no trecho de Campina Grande do Sul. Entre os quilômetros 21,78 e 29,88, na rodovia do Caqui.

**METAS FÍSICAS DAS ENTREGAS ATÉ 2027**

| Título | Unidade de Medida | Ano | Região Intermediária | | | | | | Estado | Total |
|---|---|---|---|---|---|---|---|---|---|---|
| | | | RGInt 01 Curitiba | RGInt 02 Guarapuava | RGInt 03 Cascavel | RGInt 04 Maringá | RGInt 05 Londrina | RGInt 06 Ponta Grossa | | |
| Duplicação e restauração da rodovia PR-506, no trecho de Campina Grande do Sul | quilômetro | 2024 | 2 | | | | | | | **2** |
| | | 2025 | 4 | | | | | | | **4** |
| | | 2026 | 2,10 | | | | | | | **2,10** |
| | | 2027 | 0 | | | | | | | **0** |
| | | 2024/2027 | 8,10 | | | | | | | **8,10** |

**Cumulatividade:** Sim

**Fonte:** Diretoria Técnica (DT)

**Marcação:**

**Indicadores do Ranking de Competitividade dos Estados**

Infraestrutura - Qualidade das Rodovias

**Entrega:** Duplicação e restauração e ampliação capacidade rodoviária PR-412, no trecho Matinhos a Praia de Leste

**Descrição:** A duplicação da PR-412 permitirá mais condições de trafegabilidade para as comunidades no seu entorno, apresentando grande dificuldade de fluidez do tráfego, principalmente nos períodos de temporada de verão.

**METAS FÍSICAS DAS ENTREGAS ATÉ 2027**

| Título | Unidade de Medida | Ano | Região Intermediária | | | | | | Estado | Total |
|---|---|---|---|---|---|---|---|---|---|---|
| | | | RGInt 01 Curitiba | RGInt 02 Guarapuava | RGInt 03 Cascavel | RGInt 04 Maringá | RGInt 05 Londrina | RGInt 06 Ponta Grossa | | |
| Duplicação e restauração e ampliação capacidade rodoviária PR-412, no trecho Matinhos a Praia de Leste | quilômetro | 2024 | 3 | | | | | | | **3** |
| | | 2025 | 4,50 | | | | | | | **4,50** |
| | | 2026 | 3 | | | | | | | **3** |
| | | 2027 | 0 | | | | | | | **0** |
| | | 2024/2027 | 10,50 | | | | | | | **10,50** |

**Cumulatividade:** Sim

**Fonte:** Diretoria Técnica (DT)

**Marcação:**
**Indicadores do Ranking de Competitividade dos Estados**
Infraestrutura - Qualidade das Rodovias

**Entrega:** Estabilização de taludes na rodovia PRC-466, em União da Vitória

**Descrição:** Execução de obras de contenção na PRC-466, em União da Vitória, vai impedir a ocorrência de processos erosivos como infiltração de água na rodovia, proporcionando maior segurança aos usuários.

**METAS FÍSICAS DAS ENTREGAS ATÉ 2027**

| Título | Unidade de Medida | Ano | Região Intermediária | | | | | | Estado | Total |
|---|---|---|---|---|---|---|---|---|---|---|
| | | | RGInt 01 Curitiba | RGInt 02 Guarapuava | RGInt 03 Cascavel | RGInt 04 Maringá | RGInt 05 Londrina | RGInt 06 Ponta Grossa | | |
| Estabilização de taludes na rodovia PRC-466, em União da Vitória | quilômetro | 2024 | 0,22 | | | | | | | **0,22** |
| | | 2025 | 0 | | | | | | | **0** |
| | | 2026 | 0 | | | | | | | **0** |
| | | 2027 | 0 | | | | | | | **0** |
| | | 2024/2027 | 0,22 | | | | | | | **0,22** |

**Cumulatividade:** Sim

**Fonte:** Diretoria Técnica (DT)

**Marcação:**
**Indicadores do Ranking de Competitividade dos Estados**
Infraestrutura - Qualidade das Rodovias

**Entrega:** Implantação da Ponte Japurá, no trecho entre em São Carlos do Ivaí/Japurá PR-498

**Descrição:** A construção da Ponte Japurá, entre os municípios de São Carlos do Ivaí e Japurá, vai proporcionar melhoria e segurança dos usuários na travessia do Rio Ivaí, que hoje é feita por meio de balsa.

**METAS FÍSICAS DAS ENTREGAS ATÉ 2027**

| Título | Unidade de Medida | Ano | Região Intermediária | | | | | | Estado | Total |
|---|---|---|---|---|---|---|---|---|---|---|
| | | | RGInt 01 Curitiba | RGInt 02 Guarapuava | RGInt 03 Cascavel | RGInt 04 Maringá | RGInt 05 Londrina | RGInt 06 Ponta Grossa | | |
| Implantação da Ponte Japurá, no trecho entre em São Carlos do Ivaí/Japurá PR-498 | quilômetro | 2024 | | | | 0,20 | | | | **0,20** |
| | | 2025 | | | | 0,20 | | | | **0,20** |
| | | 2026 | | | | 0 | | | | **0** |
| | | 2027 | | | | 0 | | | | **0** |
| | | 2024/2027 | | | | 0,40 | | | | **0,40** |

**Cumulatividade:** Sim

**Fonte:** Diretoria Técnica (DT)

**Entrega:** Implantação da rodovia municipal de Lagoinhas/Saltinho, em Tijucas do sul

**Descrição:** Implantação da rodovia municipal de Lagoinhas/Saltinho, em Tijucas do sul, totalizando 7,4 quilômetros de extensão.

**METAS FÍSICAS DAS ENTREGAS ATÉ 2027**

| Título | Unidade de Medida | Ano | Região Intermediária | | | | | | Estado | Total |
|---|---|---|---|---|---|---|---|---|---|---|
| | | | RGInt 01 Curitiba | RGInt 02 Guarapuava | RGInt 03 Cascavel | RGInt 04 Maringá | RGInt 05 Londrina | RGInt 06 Ponta Grossa | | |
| Implantação da rodovia municipal de Lagoinhas/Saltinho, em Tijucas do sul | quilômetro | 2024 | 2 | | | | | | | **2** |
| | | 2025 | 5,40 | | | | | | | **5,40** |
| | | 2026 | 0 | | | | | | | **0** |
| | | 2027 | 0 | | | | | | | **0** |
| | | 2024/2027 | 7,40 | | | | | | | **7,40** |

**Cumulatividade:** Sim

**Fonte:** Diretoria Técnica (DT)

**Marcação:**

**Investimentos**

Elegível para o Plano de investimentos pela alienação de participação acionária na COPEL

**Indicadores do Ranking de Competitividade dos Estados**

Infraestrutura - Qualidade das Rodovias

**Entrega:** Implantação da rodovia PR-092, no trecho Cerro Azul/Doutor Ulysses

**Descrição:** Execução de obras de pavimentação do trecho da PR-092, entre Cerro Azul e Doutor Ulysses. A implantação vai proporcionar a melhoria da qualidade de vida da população da região, trazendo crescimento econômico para a região. A previsão de pavimentação de12 quilômetros, do final do perímetro urbano da cidade em direção à vizinha Cerro Azul. A primeira etapa é integrar Doutor Ulysses à malha rodoviária pavimentada.

**METAS FÍSICAS DAS ENTREGAS ATÉ 2027**

| Título | Unidade de Medida | Ano | Região Intermediária | | | | | | Estado | Total |
|---|---|---|---|---|---|---|---|---|---|---|
| | | | RGInt 01 Curitiba | RGInt 02 Guarapuava | RGInt 03 Cascavel | RGInt 04 Maringá | RGInt 05 Londrina | RGInt 06 Ponta Grossa | | |
| Implantação da rodovia PR-092, no trecho Cerro Azul/Doutor Ulysses | quilômetro | 2024 | 1 | | | | | | | 1 |
| | | 2025 | 2 | | | | | | | 2 |
| | | 2026 | 1 | | | | | | | 1 |
| | | 2027 | 0 | | | | | | | 0 |
| | | 2024/2027 | 4 | | | | | | | 4 |

**Cumulatividade:** Sim

**Fonte:** Diretoria Técnica (DT)

**Marcação:**

**Plano de Governo**

Implantar ligação asfaltica entre Cerro Azul e Doutor Ulisses

**Indicadores do Ranking de Competitividade dos Estados**

Infraestrutura - Qualidade das Rodovias

**Entrega:** Implantação da rodovia PR-990, no entroncamento da rodovia PR-364 e a cidade de Rebouças

**Descrição:** Implantação da rodovia PR-990, no entroncamento da rodovia PR-364 e a cidade de Rebouças, totalizando 12,6 quilômetros de extensão.

**METAS FÍSICAS DAS ENTREGAS ATÉ 2027**

| Título | Unidade de Medida | Ano | Região Intermediária | | | | | | Estado | Total |
|---|---|---|---|---|---|---|---|---|---|---|
| | | | RGInt 01 Curitiba | RGInt 02 Guarapuava | RGInt 03 Cascavel | RGInt 04 Maringá | RGInt 05 Londrina | RGInt 06 Ponta Grossa | | |
| Implantação da rodovia PR-990, no entroncamento da rodovia PR-364 e a cidade de Rebouças | quilômetro | 2024 | | | | | | 4 | | **4** |
| | | 2025 | | | | | | 4 | | **4** |
| | | 2026 | | | | | | 4,60 | | **4,60** |
| | | 2027 | | | | | | 0 | | **0** |
| | | 2024/2027 | | | | | | 12,60 | | **12,60** |

**Cumulatividade:** Sim

**Fonte:** Diretoria Técnica (DT)

**Marcação:**

**Indicadores do Ranking de Competitividade dos Estados**

Infraestrutura - Qualidade das Rodovias

**Entrega:** Implantação de Binário na rua Iguaçú na rodovia PR-412, em Pontal do Paraná

**Descrição:** Execução de obras na rodovia PR-412, no binário da rua Iguaçu, deve permitir a conexão entre as rodovias PR-407 e PR-412 de forma eficiente e segura, conferindo aos usuários tempo hábil para decisão e posicionamento dentro da faixa de tráfego.

**METAS FÍSICAS DAS ENTREGAS ATÉ 2027**

| Título | Unidade de Medida | Ano | Região Intermediária | | | | | | Estado | Total |
|---|---|---|---|---|---|---|---|---|---|---|
| | | | RGInt 01 Curitiba | RGInt 02 Guarapuava | RGInt 03 Cascavel | RGInt 04 Maringá | RGInt 05 Londrina | RGInt 06 Ponta Grossa | | |
| Implantação de Binário na rua Iguaçú na rodovia PR-412, em Pontal do Paraná | quilômetro | 2024 | 1 | | | | | | | **1** |
| | | 2025 | 3 | | | | | | | **3** |
| | | 2026 | 0 | | | | | | | **0** |
| | | 2027 | 0 | | | | | | | **0** |
| | | 2024/2027 | 4 | | | | | | | **4** |

**Cumulatividade:** Sim

**Fonte:** Diretoria Técnica (DT)

**Marcação:**
**Indicadores do Ranking de Competitividade dos Estados**
Infraestrutura - Qualidade das Rodovias

**Entrega:** Implantação de iluminação pública viária e melhorias na rodovia BR-277, no trecho Santa Terezinha de Itaipu/São Miguel do Iguaçu

**Descrição:** Implantação de iluminação pública viária na rodovia BR-277, no trecho entre Santa Terezinha de Itaipu e São Miguel do Iguaçu. A melhoria vai contemplar iluminação, drenagem, pontes e viadutos, passagem inferior e vias marginais.

**METAS FÍSICAS DAS ENTREGAS ATÉ 2027**

| Título | Unidade de Medida | Ano | Região Intermediária | | | | | | Estado | Total |
|---|---|---|---|---|---|---|---|---|---|---|
| | | | RGInt 01 Curitiba | RGInt 02 Guarapuava | RGInt 03 Cascavel | RGInt 04 Maringá | RGInt 05 Londrina | RGInt 06 Ponta Grossa | | |
| Implantação de iluminação pública viária e melhorias na rodovia BR-277, no trecho Santa Terezinha de Itaipu/São Miguel do Iguaçu | quilômetro | 2024 | | | 0,50 | | | | | **0,50** |
| | | 2025 | | | 0,70 | | | | | **0,70** |
| | | 2026 | | | 0 | | | | | **0** |
| | | 2027 | | | 0 | | | | | **0** |
| | | 2024/2027 | | | 1,20 | | | | | **1,20** |

**Cumulatividade:** Sim

**Fonte:** Diretoria Técnica (DT)

**Marcação:**
**Indicadores do Ranking de Competitividade dos Estados**
Infraestrutura - Qualidade das Rodovias

**Entrega:** Implantação de terceiras faixas no trecho de Telêmaco Borba/Imbaú

**Descrição:** Execução de obras de terceiras faixas do trecho de Telêmaco Borba a Imbaú. A melhoria vai proporcionar mais segurança viária, logística e o tráfego da região, além de ampliar o desenvolvimento das comunidades locais e locomoção dos moradores de Telêmaco Borba e Imbaú, que transitam por ali diariamente, proporcionando maior segurança e agilidade.

**METAS FÍSICAS DAS ENTREGAS ATÉ 2027**

| Título | Unidade de Medida | Ano | Região Intermediária | | | | | | Estado | Total |
|---|---|---|---|---|---|---|---|---|---|---|
| | | | RGInt 01 Curitiba | RGInt 02 Guarapuava | RGInt 03 Cascavel | RGInt 04 Maringá | RGInt 05 Londrina | RGInt 06 Ponta Grossa | | |
| Implantação de terceiras faixas no trecho de Telêmaco Borba/Imbaú | quilômetro | 2024 | | | | | | 4 | | **4** |
| | | 2025 | | | | | | 5 | | **5** |
| | | 2026 | | | | | | 3,48 | | **3,48** |
| | | 2027 | | | | | | 0 | | **0** |
| | | 2024/2027 | | | | | | 12,48 | | **12,48** |

**Cumulatividade:** Sim

**Fonte:** Diretoria Técnica (DT)

**Marcação:**

**Indicadores do Ranking de Competitividade dos Estados**

Infraestrutura - Qualidade das Rodovias

**Entrega:** Implantação de três viadutos e trincheiras na rodovia PR-444, em Mandaguari

**Descrição:** A construção de viadutos e trincheiras na PR-444, no município de Mandaguari. A obras vai proporcionar o aumento da capacidade do fluxo de tráfego da rodovia pavimentada existente, compreendendo a duplicação rodoviária integral ou parcial, construção de multifaixas e implantação e substituição de obras de arte especiais.

**METAS FÍSICAS DAS ENTREGAS ATÉ 2027**

| Título | Unidade de Medida | Ano | Região Intermediária | | | | | | Estado | Total |
|---|---|---|---|---|---|---|---|---|---|---|
| | | | RGInt 01 Curitiba | RGInt 02 Guarapuava | RGInt 03 Cascavel | RGInt 04 Maringá | RGInt 05 Londrina | RGInt 06 Ponta Grossa | | |
| Implantação de três viadutos e trincheiras na rodovia PR-444, em Mandaguari | quilômetro | 2024 | | | | 1 | | | | **1** |
| | | 2025 | | | | 0 | | | | **0** |
| | | 2026 | | | | 0 | | | | **0** |
| | | 2027 | | | | 0 | | | | **0** |
| | | 2024/2027 | | | | 1 | | | | **1** |

**Cumulatividade:** Sim

**Fonte:** Diretoria Técnica (DT)

**Marcação:**
**Indicadores do Ranking de Competitividade dos Estados**
Infraestrutura - Qualidade das Rodovias

**Entrega:** Implantação de variante na rodovia PR-364, em Irati

**Descrição:** Execução de obras de implantação de variante na PR-364. A melhoria visa desviar a área urbana do bairro riozinho no município de Irati. Previsão de extensão de 1,6 quilômetros.

**METAS FÍSICAS DAS ENTREGAS ATÉ 2027**

| Título | Unidade de Medida | Ano | Região Intermediária | | | | | | Estado | Total |
|---|---|---|---|---|---|---|---|---|---|---|
| | | | RGInt 01 Curitiba | RGInt 02 Guarapuava | RGInt 03 Cascavel | RGInt 04 Maringá | RGInt 05 Londrina | RGInt 06 Ponta Grossa | | |
| Implantação de variante na rodovia PR -364, em Irati | quilômetro | 2024 | | | | | | 0,60 | | **0,60** |
| | | 2025 | | | | | | 1 | | **1** |
| | | 2026 | | | | | | 0 | | **0** |
| | | 2027 | | | | | | 0 | | **0** |
| | | 2024/2027 | | | | | | 1,60 | | **1,60** |

**Cumulatividade:** Sim

**Fonte:** Diretoria Técnica (DT)

**Entrega:** Implantação de vias marginais da rodovia PRC-466, em Pitanga

**Descrição:** A implantação de vias marginais na rodovia PRC-466, contempla terraplenagem, pavimentação e recuperação do pavimento danificado, desobstrução dos dispositivos de drenagem existentes e correção dos materiais desgastados, bem como a execução de mais soluções de drenagem, recuperação de taludes atingidos por erosão. O acesso às indústrias locais será facilitado, garantindo mais segurança para os habitantes e condutores de longa distância.

**METAS FÍSICAS DAS ENTREGAS ATÉ 2027**

| Título | Unidade de Medida | Ano | Região Intermediária | | | | | | Estado | Total |
|---|---|---|---|---|---|---|---|---|---|---|
| | | | RGInt 01 Curitiba | RGInt 02 Guarapuava | RGInt 03 Cascavel | RGInt 04 Maringá | RGInt 05 Londrina | RGInt 06 Ponta Grossa | | |
| Implantação de vias marginais da rodovia PRC-466, em Pitanga | quilômetro | 2024 | | 4 | | | | | | **4** |
| | | 2025 | | 4,20 | | | | | | **4,20** |
| | | 2026 | | 3,28 | | | | | | **3,28** |
| | | 2027 | | 0 | | | | | | **0** |
| | | 2024/2027 | | 11,48 | | | | | | **11,48** |

**Cumulatividade:** Sim

**Fonte:** Diretoria Técnica (DT)

**Marcação:**

**Plano de Governo**

Desenvolvimento do Eixo Central

**Indicadores do Ranking de Competitividade dos Estados**

Infraestrutura - Qualidade das Rodovias

**Entrega:** Implantação do contorno noroeste de Pato Branco

**Descrição:** Execução de obras do contorno de Pato Branco, no Lote 2. A melhoria vai permitir a separação do tráfego de caminhões do tráfego local, reduzindo acidentes e mortalidade na área urbana.

**METAS FÍSICAS DAS ENTREGAS ATÉ 2027**

| Título | Unidade de Medida | Ano | Região Intermediária | | | | | | Estado | Total |
|---|---|---|---|---|---|---|---|---|---|---|
| | | | RGInt 01 Curitiba | RGInt 02 Guarapuava | RGInt 03 Cascavel | RGInt 04 Maringá | RGInt 05 Londrina | RGInt 06 Ponta Grossa | | |
| Implantação do contorno noroeste de Pato Branco | quilômetro | 2024 | | | 0 | | | | | **0** |
| | | 2025 | | | 5 | | | | | **5** |
| | | 2026 | | | 6 | | | | | **6** |
| | | 2027 | | | 2,93 | | | | | **2,93** |
| | | 2024/2027 | | | 6 | | | | | **6** |

**Cumulatividade:** Não

**Fonte:** Diretoria Técnica (DT)

**Entrega:** Pavimentação da PR-510/PR-512, Balsa Nova - Mariental

**Descrição:** Pavimentação da PR-510/PR-512- Balsa Nova - Mariental.

**METAS FÍSICAS DAS ENTREGAS ATÉ 2027**

| Título | Unidade de Medida | Ano | Região Intermediária | | | | | | Estado | Total |
|---|---|---|---|---|---|---|---|---|---|---|
| | | | RGInt 01 Curitiba | RGInt 02 Guarapuava | RGInt 03 Cascavel | RGInt 04 Maringá | RGInt 05 Londrina | RGInt 06 Ponta Grossa | | |
| Pavimentação da PR-510/PR-512, Balsa Nova - Mariental | quilômetro | 2024 | 6 | | | | | | | **6** |
| | | 2025 | 8 | | | | | | | **8** |
| | | 2026 | 4 | | | | | | | **4** |
| | | 2027 | 0 | | | | | | | **0** |
| | | 2024/2027 | 18 | | | | | | | **18** |

**Cumulatividade:** Sim

**Fonte:** Diretoria Técnica (DT)

**Marcação:**

**Investimentos**

Elegível para o Plano de investimentos pela alienação de participação acionária na COPEL

**Entrega:** Pavimentação da rodovia PR-182, no contorno leste de Palotina

**Descrição:** Execução de obras no rodovia PR-182, no contorno leste de Palotina, será uma nova ligação entre a PR-182 e a PR-364. A obra vai contar com uma pista de transito rápido e numa entrada pela PR-182 (chegada de Cascavel) com três conexões: até a saída para Assis Chateaubriand (PR-364), um reencontro com a PR-182 no sentido Umuarama, e novamente com a PR-364, com extensão de 15,6 quilômetros.

**METAS FÍSICAS DAS ENTREGAS ATÉ 2027**

| Título | Unidade de Medida | Ano | Região Intermediária | | | | | | Estado | Total |
|---|---|---|---|---|---|---|---|---|---|---|
| | | | RGInt 01 Curitiba | RGInt 02 Guarapuava | RGInt 03 Cascavel | RGInt 04 Maringá | RGInt 05 Londrina | RGInt 06 Ponta Grossa | | |
| Pavimentação da rodovia PR-182, no contorno leste de Palotina | quilômetro | 2024 | | | 4,66 | | | | | **4,66** |
| | | 2025 | | | 7 | | | | | **7** |
| | | 2026 | | | 0 | | | | | **0** |
| | | 2027 | | | 0 | | | | | **0** |
| | | 2024/2027 | | | 7 | | | | | **7** |

**Cumulatividade:** Não

**Fonte:** Diretoria Técnica (DT)

**Entrega:** Pavimentação da rodovia PR-239, no trecho de Mato Rico a Roncador

**Descrição:** Execução de obras de pavimentação da PR-239, no trecho de Mato Rico a Roncador. A melhoria contempla segmentos de terceiras faixas, interseções, serviços de terraplenagem, pavimentação, sinalização horizontal e vertical, paisagismo, melhorias ambientais e dispositivos de drenagem. A região apresenta IDHM muito baixo, e a obra visa proporcionar melhor qualidade de vida aos moradores de Mato Rico, um dos poucos municípios não integrado à malha pavimentada estadual. Além disso, visa permitir a redução da evasão escolar, diante da atual dificuldade dos munícipes de acesso à escola e outros serviços urbanos. Previsão de extensão 24,4 quilômetros.

**METAS FÍSICAS DAS ENTREGAS ATÉ 2027**

| Título | Unidade de Medida | Ano | Região Intermediária | | | | | | Estado | Total |
|---|---|---|---|---|---|---|---|---|---|---|
| | | | RGInt 01 Curitiba | RGInt 02 Guarapuava | RGInt 03 Cascavel | RGInt 04 Maringá | RGInt 05 Londrina | RGInt 06 Ponta Grossa | | |
| Pavimentação da rodovia PR-239, no trecho de Mato Rico a Roncador | quilômetro | 2024 | | 5 | | | | | | **5** |
| | | 2025 | | 7,27 | | | | | | **7,27** |
| | | 2026 | | 8 | | | | | | **8** |
| | | 2027 | | 4,20 | | | | | | **4,20** |
| | | 2024/2027 | | 8 | | | | | | **8** |

**Cumulatividade:** Não

**Fonte:** Diretoria Técnica (DT)

**Marcação:**
**Plano de Governo**
Desenvolvimento do Eixo Central

**Entrega:** Pavimentação das rodovias PR-574 e PR-575: Jotaesse, Palmitópolis, Cafelândia

**Descrição:** Pavimentação das rodovias PR-574 e PR-575: Jotaesse, Palmitópolis, Cafelândia.

**METAS FÍSICAS DAS ENTREGAS ATÉ 2027**

| Título | Unidade de Medida | Ano | Região Intermediária | | | | | | Estado | Total |
|---|---|---|---|---|---|---|---|---|---|---|
| | | | RGInt 01 Curitiba | RGInt 02 Guarapuava | RGInt 03 Cascavel | RGInt 04 Maringá | RGInt 05 Londrina | RGInt 06 Ponta Grossa | | |
| Pavimentação das rodovias PR-574 e PR-575: Jotaesse, Palmitópolis, Cafelândia | quilômetro | 2024 | | | 4 | | | | | **4** |
| | | 2025 | | | 8 | | | | | **8** |
| | | 2026 | | | 10 | | | | | **10** |
| | | 2027 | | | 0 | | | | | **0** |
| | | 2024/2027 | | | 22 | | | | | **22** |

**Cumulatividade:** Sim

**Fonte:** Diretoria Técnica (DT)

**Marcação:**
**Investimentos**
Elegível para o Plano de investimentos pela alienação de participação acionária na COPEL

**Entrega:** Readequação do Canal de Macrodrenagem Av. Jucelino Kubitscheck de Oliveira em Matinhos

**Descrição:** A obra de restauração e duplicação da PR-412 (Av. Juscelino Kubitschek de Oliveira, entre as Ruas Alvorada e Pastor Elias), numa extensão de 2,4 km, irá auxiliar na fluidez do trânsito evitando o congestionamento de veículos leves e pesados principalmente nos períodos de feriados prolongados .A obra prevê duas faixas de tráfego por sentido, com largura de 3,6 m cada, totalizando 7,2 m por pista; separadas por um canal projetado entre barreiras de concreto simples e faixa de segurança.

**METAS FÍSICAS DAS ENTREGAS ATÉ 2027**

| Título | Unidade de Medida | Ano | Região Intermediária | | | | | | Estado | Total |
|---|---|---|---|---|---|---|---|---|---|---|
| | | | RGInt 01 Curitiba | RGInt 02 Guarapuava | RGInt 03 Cascavel | RGInt 04 Maringá | RGInt 05 Londrina | RGInt 06 Ponta Grossa | | |
| Readequação do Canal de Macrodrenagem Av. Jucelino Kubitscheck de Oliveira em Matinhos | quilômetro | 2024 | 1 | | | | | | | **1** |
| | | 2025 | 0 | | | | | | | **0** |
| | | 2026 | 0 | | | | | | | **0** |
| | | 2027 | 0 | | | | | | | **0** |
| | | 2024/2027 | 1 | | | | | | | **1** |

**Cumulatividade:** Não

**Fonte:** Diretoria Técnica (DT)

**Marcação:**

**Plano de Governo**

Desenvolvimento do Litoral

**Entrega:** Recuperação e reabilitação da rodovia PR-170, na ponte sobre o Rio Jordão

**Descrição:** Execução de obras de recuperação da ponte do Rio Jordão, visa proporcionar a segurança dos usuários, com uma extensão 154 metros.

**METAS FÍSICAS DAS ENTREGAS ATÉ 2027**

| Título | Unidade de Medida | Ano | Região Intermediária | | | | | | Estado | Total |
|---|---|---|---|---|---|---|---|---|---|---|
| | | | RGInt 01 Curitiba | RGInt 02 Guarapuava | RGInt 03 Cascavel | RGInt 04 Maringá | RGInt 05 Londrina | RGInt 06 Ponta Grossa | | |
| Recuperação e reabilitação da rodovia PR-170, na ponte sobre o Rio Jordão | quilômetro | 2024 | | | | | 0,07 | | | **0,07** |
| | | 2025 | | | | | 0 | | | **0** |
| | | 2026 | | | | | 0 | | | **0** |
| | | 2027 | | | | | 0 | | | **0** |
| | | 2024/2027 | | | | | 0,07 | | | **0,07** |

**Cumulatividade:** Não

**Fonte:** Diretoria Técnica (DT)

**Entrega:** Restauração com ampliação de capacidade da rodovia PR-180, no trecho de acesso secundário Goioerê/Quarto Centenário

**Descrição:** Execução de obras da rodovia PR-180, entre Goioerê e Quarto Centenário contempla reabilitação, restauração, ampliação de capacidade e implantação de acostamento. A melhoria vai ter extensão de 11.130 metros e proporcionará a melhoria do fluxo de veículos e segurança dos usuários.

**METAS FÍSICAS DAS ENTREGAS ATÉ 2027**

| Título | Unidade de Medida | Ano | Região Intermediária | | | | | | Estado | Total |
|---|---|---|---|---|---|---|---|---|---|---|
| | | | RGInt 01 Curitiba | RGInt 02 Guarapuava | RGInt 03 Cascavel | RGInt 04 Maringá | RGInt 05 Londrina | RGInt 06 Ponta Grossa | | |
| Restauração com ampliação de capacidade da rodovia PR-180, no trecho de acesso secundário Goioerê/Quarto Centenário | quilômetro | 2024 | | | | 5,70 | | | | **5,70** |
| | | 2025 | | | | 6,60 | | | | **6,60** |
| | | 2026 | | | | 0 | | | | **0** |
| | | 2027 | | | | 0 | | | | **0** |
| | | 2024/2027 | | | | 12,30 | | | | **12,30** |

**Cumulatividade:** Sim

**Fonte:** Diretoria Técnica (DT)

**Entrega:** Restauração da entrada da BR 277, Barragem Foz do Areia, em Pinhão

**Descrição:** Restauração da entrada da BR 277 à Barragem Foz do Areia, no município de Pinhão.

| METAS FÍSICAS DAS ENTREGAS ATÉ 2027 | | | | | | | | | | |
|---|---|---|---|---|---|---|---|---|---|---|
| Título | Unidade de Medida | Ano | Região Intermediária | | | | | | Estado | Total |
| | | | RGInt 01 Curitiba | RGInt 02 Guarapuava | RGInt 03 Cascavel | RGInt 04 Maringá | RGInt 05 Londrina | RGInt 06 Ponta Grossa | | |
| Restauração da entrada da BR 277, Barragem Foz do Areia, em Pinhão | quilômetro | 2024 | | 15 | | | | | | **15** |
| | | 2025 | | 15 | | | | | | **15** |
| | | 2026 | | 20 | | | | | | **20** |
| | | 2027 | | 30 | | | | | | **30** |
| | | 2024/2027 | | 80 | | | | | | **80** |

**Cumulatividade:** Sim

**Fonte:** Diretoria Técnica (DT)

**Marcação:**

**Investimentos**

Elegível para o Plano de investimentos pela alienação de participação acionária na COPEL

**Entrega:** Restauração da rodovia PR- 488, Céu Azul - Vera Cruz do Oeste

**Descrição:** Restauração da rodovia PR- 488, Céu Azul - Vera Cruz do Oeste.

| METAS FÍSICAS DAS ENTREGAS ATÉ 2027 | | | | | | | | | | |
|---|---|---|---|---|---|---|---|---|---|---|
| Título | Unidade de Medida | Ano | Região Intermediária | | | | | | Estado | Total |
| | | | RGInt 01 Curitiba | RGInt 02 Guarapuava | RGInt 03 Cascavel | RGInt 04 Maringá | RGInt 05 Londrina | RGInt 06 Ponta Grossa | | |
| Restauração da rodovia PR- 488, Céu Azul - Vera Cruz do Oeste | quilômetro | 2024 | | | 3 | | | | | **3** |
| | | 2025 | | | 5,90 | | | | | **5,90** |
| | | 2026 | | | 0 | | | | | **0** |
| | | 2027 | | | 0 | | | | | **0** |
| | | 2024/2027 | | | 8,90 | | | | | **8,90** |

**Cumulatividade:** Sim

**Fonte:** Diretoria Técnica (DT)

**Marcação:**

**Investimentos**

Elegível para o Plano de investimentos pela alienação de participação acionária na COPEL

**Entrega:** Restauração da rodovia PR-090, Entroncamento BR-153 (Santo Antônio da Platina) a Porto Leopoldina

**Descrição:** A obra de restauração do segmento no entroncamento da BR-153, entre Santo Antônio da Platina e Porto Leopoldina. A rodovia vai receber intervenções no pavimento desgastado ou danificado, proporcionando maior segurança aos usuários.

**METAS FÍSICAS DAS ENTREGAS ATÉ 2027**

| Título | Unidade de Medida | Ano | Região Intermediária | | | | | | Estado | Total |
|---|---|---|---|---|---|---|---|---|---|---|
| | | | RGInt 01 Curitiba | RGInt 02 Guarapuava | RGInt 03 Cascavel | RGInt 04 Maringá | RGInt 05 Londrina | RGInt 06 Ponta Grossa | | |
| Restauração da rodovia PR-090, Entroncamento BR-153 (Santo Antônio da Platina) a Porto Leopoldina | quilômetro | 2024 | | | | | 10 | | | **10** |
| | | 2025 | | | | | 13 | | | **13** |
| | | 2026 | | | | | 15 | | | **15** |
| | | 2027 | | | | | 15 | | | **15** |
| | | 2024/2027 | | | | | 15 | | | **15** |

**Cumulatividade:** Não

**Fonte:** Diretoria Técnica (DT)

**Entrega:** Restauração da rodovia PR-090, Entroncamento BR-153, Ventania - Ac. Barro Preto

**Descrição:** Execução de serviços de restauração do segmento rodoviário no Entroncamento BR-153 (Ventania) e Ac. Barro Preto, visando reparar defeitos no pavimento, melhorando as condições e qualidade do pavimento, aumentando o conforto e segurança do usuário.

**METAS FÍSICAS DAS ENTREGAS ATÉ 2027**

| Título | Unidade de Medida | Ano | Região Intermediária | | | | | | Estado | Total |
|---|---|---|---|---|---|---|---|---|---|---|
| | | | RGInt 01 Curitiba | RGInt 02 Guarapuava | RGInt 03 Cascavel | RGInt 04 Maringá | RGInt 05 Londrina | RGInt 06 Ponta Grossa | | |
| Restauração da rodovia PR-090, Entroncamento BR-153, Ventania - Ac. Barro Preto | quilômetro | 2024 | | | | | | 10 | | **10** |
| | | 2025 | | | | | | 2,25 | | **2,25** |
| | | 2026 | | | | | | 0 | | **0** |
| | | 2027 | | | | | | 0 | | **0** |
| | | 2024/2027 | | | | | | 12,25 | | **12,25** |

**Cumulatividade:** Sim

**Fonte:** Diretoria Técnica (DT)

**Entrega:** Restauração da rodovia PR-090, Porto Capim à Alvorada do Sul

**Descrição:** Execução de serviços de restauração do segmento rodoviário nos municípios de Porto Capim e Alvorada do Sul, visando reparar defeitos no pavimento, melhorando as condições e qualidade do pavimento, aumentando o conforto e segurança do usuário.

**METAS FÍSICAS DAS ENTREGAS ATÉ 2027**

| Título | Unidade de Medida | Ano | Região Intermediária | | | | | | Estado | Total |
|---|---|---|---|---|---|---|---|---|---|---|
| | | | RGInt 01 Curitiba | RGInt 02 Guarapuava | RGInt 03 Cascavel | RGInt 04 Maringá | RGInt 05 Londrina | RGInt 06 Ponta Grossa | | |
| Restauração da rodovia PR-090, Porto Capim à Alvorada do Sul | quilômetro | 2024 | | | | | 15 | | | **15** |
| | | 2025 | | | | | 5,05 | | | **5,05** |
| | | 2026 | | | | | 0 | | | **0** |
| | | 2027 | | | | | 0 | | | **0** |
| | | 2024/2027 | | | | | 20,05 | | | **20,05** |

**Cumulatividade:** Sim

**Fonte:** Diretoria Técnica (DT)

**Marcação:**

**Investimentos**

Elegível para o Plano de investimentos pela alienação de participação acionária na COPEL

**Entrega:** Restauração da rodovia PR-092, Rio Branco do Sul - Cerro Azul

**Descrição:** Execução de serviços de restauração do segmento rodoviário nos municípios de Rio Branco do Sul e Cerro Azul, visando reparar defeitos no pavimento, melhorando as condições e qualidade do pavimento, aumentando o conforto e segurança do usuário.

**METAS FÍSICAS DAS ENTREGAS ATÉ 2027**

| Título | Unidade de Medida | Ano | Região Intermediária | | | | | | Estado | Total |
|---|---|---|---|---|---|---|---|---|---|---|
| | | | RGInt 01 Curitiba | RGInt 02 Guarapuava | RGInt 03 Cascavel | RGInt 04 Maringá | RGInt 05 Londrina | RGInt 06 Ponta Grossa | | |
| Restauração da rodovia PR-092, Rio Branco do Sul - Cerro Azul | quilômetro | 2024 | 20 | | | | | | | **20** |
| | | 2025 | 29,39 | | | | | | | **29,39** |
| | | 2026 | 0 | | | | | | | **0** |
| | | 2027 | 0 | | | | | | | **0** |
| | | 2024/2027 | 49,39 | | | | | | | **49,39** |

**Cumulatividade:** Sim

**Fonte:** Diretoria Técnica (DT)

**Entrega:** Restauração da rodovia PR-149, Entroncamento BR-116, Agudos do Sul

**Descrição:** Execução de serviços de restauração do segmento rodoviário no Entroncamento BR-116 e Agudos do Sul, visando reparar defeitos no pavimento, melhorando as condições e qualidade do pavimento, aumentando o conforto e segurança do usuário.

| METAS FÍSICAS DAS ENTREGAS ATÉ 2027 | | | | | | | | | | |
|---|---|---|---|---|---|---|---|---|---|---|
| Título | Unidade de Medida | Ano | Região Intermediária | | | | | | Estado | Total |
| | | | RGInt 01 Curitiba | RGInt 02 Guarapuava | RGInt 03 Cascavel | RGInt 04 Maringá | RGInt 05 Londrina | RGInt 06 Ponta Grossa | | |
| Restauração da rodovia PR-149, Entroncamento BR-116, Agudos do Sul | quilômetro | 2024 | 12 | | | | | | | **12** |
| | | 2025 | 4,26 | | | | | | | **4,26** |
| | | 2026 | 0 | | | | | | | **0** |
| | | 2027 | 0 | | | | | | | **0** |
| | | 2024/2027 | 16,26 | | | | | | | **16,26** |
| **Cumulatividade:** Sim | | | | | | | | | | |
| **Fonte:** Diretoria Técnica (DT) | | | | | | | | | | |

**Entrega:** Restauração da rodovia PR-151, Entroncamento BR-277 a São Mateus do Sul

**Descrição:** A obra de restauração do segmento no entroncamento da BR-153, em São Mateus do Sul. A rodovia vai receber intervenções no pavimento desgastado ou danificado, proporcionando maior segurança aos usuários.

| METAS FÍSICAS DAS ENTREGAS ATÉ 2027 | | | | | | | | | | |
|---|---|---|---|---|---|---|---|---|---|---|
| Título | Unidade de Medida | Ano | Região Intermediária | | | | | | Estado | Total |
| | | | RGInt 01 Curitiba | RGInt 02 Guarapuava | RGInt 03 Cascavel | RGInt 04 Maringá | RGInt 05 Londrina | RGInt 06 Ponta Grossa | | |
| Restauração da rodovia PR-151, Entroncamento BR-277 a São Mateus do Sul | quilômetro | 2024 | 15,50 | | | | | | | **15,50** |
| | | 2025 | 20 | | | | | | | **20** |
| | | 2026 | 25 | | | | | | | **25** |
| | | 2027 | 13 | | | | | | | **13** |
| | | 2024/2027 | 73,50 | | | | | | | **73,50** |
| **Cumulatividade:** Sim | | | | | | | | | | |
| **Fonte:** Diretoria Técnica (DT) | | | | | | | | | | |

**Entrega:** Restauração da rodovia PR-160, Curiúva - Imbaú

**Descrição:** Execução de serviços de restauração do segmento rodoviário nos municípios Curiúva e Imbaú, visando reparar defeitos no pavimento, melhorando as condições e qualidade do pavimento, aumentando o conforto e segurança do usuário.

| METAS FÍSICAS DAS ENTREGAS ATÉ 2027 | | | | | | | | | | |
|---|---|---|---|---|---|---|---|---|---|---|
| Título | Unidade de Medida | Ano | Região Intermediária | | | | | | Estado | Total |
| | | | RGInt 01 Curitiba | RGInt 02 Guarapuava | RGInt 03 Cascavel | RGInt 04 Maringá | RGInt 05 Londrina | RGInt 06 Ponta Grossa | | |
| Restauração da rodovia PR-160, Curiúva - Imbaú | quilômetro | 2024 | | | | | | 25 | | **25** |
| | | 2025 | | | | | | 36,64 | | **36,64** |
| | | 2026 | | | | | | 0 | | **0** |
| | | 2027 | | | | | | 0 | | **0** |
| | | 2024/2027 | | | | | | 61,64 | | **61,64** |
| **Cumulatividade:** Sim | | | | | | | | | | |
| **Fonte:** Diretoria Técnica (DT) | | | | | | | | | | |

**Entrega:** Restauração da rodovia PR-160, Entroncamento PRC-272, Figueira - Entroncamento PR-090, Curiúva

**Descrição:** Execução de serviços de restauração do segmento rodoviário no Entroncamento PRC-272 (Figueira) e Entroncamento PR-090 (Curiúva), visando reparar defeitos no pavimento, melhorando as condições e qualidade do pavimento, aumentando o conforto e segurança do usuário.

| METAS FÍSICAS DAS ENTREGAS ATÉ 2027 | | | | | | | | | | |
|---|---|---|---|---|---|---|---|---|---|---|
| Título | Unidade de Medida | Ano | Região Intermediária | | | | | | Estado | Total |
| | | | RGInt 01 Curitiba | RGInt 02 Guarapuava | RGInt 03 Cascavel | RGInt 04 Maringá | RGInt 05 Londrina | RGInt 06 Ponta Grossa | | |
| Restauração da rodovia PR-160, Entroncamento PRC-272, Figueira - Entroncamento PR-090, Curiúva | quilômetro | 2024 | | | | | | 15 | | **15** |
| | | 2025 | | | | | | 6,53 | | **6,53** |
| | | 2026 | | | | | | 0 | | **0** |
| | | 2027 | | | | | | 0 | | **0** |
| | | 2024/2027 | | | | | | 21,53 | | **21,53** |
| **Cumulatividade:** Sim | | | | | | | | | | |
| **Fonte:** Diretoria Técnica (DT) | | | | | | | | | | |

**Entrega:** Restauração da rodovia PR-170, Divisa PR/SP (Porto Capim) a entroncamento PR-323 (Rolândia)

**Descrição:** Restauração da PR-170, Divisa PR/SP (Porto Capim) a entroncamento PR-323 (Rolândia).

**METAS FÍSICAS DAS ENTREGAS ATÉ 2027**

| Título | Unidade de Medida | Ano | Região Intermediária | | | | | | Estado | Total |
|---|---|---|---|---|---|---|---|---|---|---|
| | | | RGInt 01 Curitiba | RGInt 02 Guarapuava | RGInt 03 Cascavel | RGInt 04 Maringá | RGInt 05 Londrina | RGInt 06 Ponta Grossa | | |
| Restauração da rodovia PR-170, Divisa PR/SP (Porto Capim) a entroncamento PR-323 (Rolândia) | quilômetro | 2024 | | | | | 10 | | | **10** |
| | | 2025 | | | | | 20 | | | **20** |
| | | 2026 | | | | | 20 | | | **20** |
| | | 2027 | | | | | 28,30 | | | **28,30** |
| | | 2024/2027 | | | | | 78,30 | | | **78,30** |

**Cumulatividade:** Sim

**Fonte:** Diretoria Técnica (DT)

**Marcação:**

**Investimentos**

Elegível para o Plano de investimentos pela alienação de participação acionária na COPEL

**Entrega:** Restauração da rodovia PR-170, Entroncamento entre BR-369 e entroncamento BR-376, em Apucarana

**Descrição:** A obra de restauração do segmento no entroncamento da BR-369 e no entroncamento da BR-376, ambos em Apucarana. A rodovia vai receber intervenções no pavimento desgastado ou danificado, proporcionando maior segurança aos usuários.

**METAS FÍSICAS DAS ENTREGAS ATÉ 2027**

| Título | Unidade de Medida | Ano | Região Intermediária | | | | | | Estado | Total |
|---|---|---|---|---|---|---|---|---|---|---|
| | | | RGInt 01 Curitiba | RGInt 02 Guarapuava | RGInt 03 Cascavel | RGInt 04 Maringá | RGInt 05 Londrina | RGInt 06 Ponta Grossa | | |
| Restauração da rodovia PR-170, Entroncamento entre BR-369 e entroncamento BR-376, em Apucarana | quilômetro | 2024 | | | | | 4 | | | **4** |
| | | 2025 | | | | | 4 | | | **4** |
| | | 2026 | | | | | 3,65 | | | **3,65** |
| | | 2027 | | | | | 0 | | | **0** |
| | | 2024/2027 | | | | | 4 | | | **4** |

**Cumulatividade:** Não

**Fonte:** Diretoria Técnica (DT)

**Entrega:** Restauração da rodovia PR-180, Cruzeiro do Oeste - Goioerê

**Descrição:** Execução de serviços de restauração do segmento rodoviário nos municípios de Cruzeiro do Oeste e Goioerê, visando reparar defeitos no pavimento, melhorando as condições e qualidade do pavimento, aumentando o conforto e segurança do usuário.

| METAS FÍSICAS DAS ENTREGAS ATÉ 2027 | | | | | | | | | | |
|---|---|---|---|---|---|---|---|---|---|---|
| Título | Unidade de Medida | Ano | Região Intermediária | | | | | | Estado | Total |
| | | | RGInt 01 Curitiba | RGInt 02 Guarapuava | RGInt 03 Cascavel | RGInt 04 Maringá | RGInt 05 Londrina | RGInt 06 Ponta Grossa | | |
| Restauração da rodovia PR-180, Cruzeiro do Oeste - Goioerê | quilômetro | 2024 | | | | 28 | | | | **28** |
| | | 2025 | | | | 20,40 | | | | **20,40** |
| | | 2026 | | | | 0 | | | | **0** |
| | | 2027 | | | | 0 | | | | **0** |
| | | 2024/2027 | | | | 48,40 | | | | **48,40** |
| **Cumulatividade:** Sim | | | | | | | | | | |
| **Fonte:** Diretoria Técnica (DT) | | | | | | | | | | |

**Entrega:** Restauração da rodovia PR-180, Entroncamento PR-281 (Bela Vista), Francisco Beltrão

**Descrição:** Execução de serviços de restauração do segmento rodoviário no Entroncamento PR-281 (Bela Vista) e Francisco Beltrão, visando reparar defeitos no pavimento, melhorando as condições e qualidade do pavimento, aumentando o conforto e segurança do usuário.

| METAS FÍSICAS DAS ENTREGAS ATÉ 2027 | | | | | | | | | | |
|---|---|---|---|---|---|---|---|---|---|---|
| Título | Unidade de Medida | Ano | Região Intermediária | | | | | | Estado | Total |
| | | | RGInt 01 Curitiba | RGInt 02 Guarapuava | RGInt 03 Cascavel | RGInt 04 Maringá | RGInt 05 Londrina | RGInt 06 Ponta Grossa | | |
| Restauração da rodovia PR-180, Entroncamento PR-281 (Bela Vista), Francisco Beltrão | quilômetro | 2024 | | | 20 | | | | | **20** |
| | | 2025 | | | 9,93 | | | | | **9,93** |
| | | 2026 | | | 0 | | | | | **0** |
| | | 2027 | | | 0 | | | | | **0** |
| | | 2024/2027 | | | 29,93 | | | | | **29,93** |
| **Cumulatividade:** Sim | | | | | | | | | | |
| **Fonte:** Diretoria Técnica (DT) | | | | | | | | | | |

**Entrega:** Restauração da rodovia PR-180, Entroncamento PRC-280, Marmeleiro - Divisa PR/SC

**Descrição:** Execução de serviços de restauração do segmento rodoviário no Entroncamento PRC-280 (Marmeleiro) e Divisa PR/SC, visando reparar defeitos no pavimento, melhorando as condições e qualidade do pavimento, aumentando o conforto e segurança do usuário.

| METAS FÍSICAS DAS ENTREGAS ATÉ 2027 | | | | | | | | | | |
|---|---|---|---|---|---|---|---|---|---|---|
| **Título** | **Unidade de Medida** | **Ano** | **Região Intermediária** | | | | | | **Estado** | **Total** |
| | | | **RGInt 01 Curitiba** | **RGInt 02 Guarapuava** | **RGInt 03 Cascavel** | **RGInt 04 Maringá** | **RGInt 05 Londrina** | **RGInt 06 Ponta Grossa** | | |
| Restauração da rodovia PR-180, Entroncamento PRC-280, Marmeleiro - Divisa PR/SC | quilômetro | 2024 | | | 22 | | | | | **22** |
| | | 2025 | | | 10,67 | | | | | **10,67** |
| | | 2026 | | | 0 | | | | | **0** |
| | | 2027 | | | 0 | | | | | **0** |
| | | 2024/2027 | | | 32,67 | | | | | **32,67** |
| **Cumulatividade:** Sim | | | | | | | | | | |
| **Fonte:** Diretoria Técnica (DT) | | | | | | | | | | |

**Entrega:** Restauração da rodovia PR-182, no trecho Francisco Alves/Palotina

**Descrição:** A obra de restauração da rodovia da PR-182, entre Francisco Alves e Palotina. A rodovia vai receber intervenções no pavimento desgastado ou danificado, proporcionando maior segurança aos usuários.

| METAS FÍSICAS DAS ENTREGAS ATÉ 2027 | | | | | | | | | | |
|---|---|---|---|---|---|---|---|---|---|---|
| **Título** | **Unidade de Medida** | **Ano** | **Região Intermediária** | | | | | | **Estado** | **Total** |
| | | | **RGInt 01 Curitiba** | **RGInt 02 Guarapuava** | **RGInt 03 Cascavel** | **RGInt 04 Maringá** | **RGInt 05 Londrina** | **RGInt 06 Ponta Grossa** | | |
| Restauração da rodovia PR-182, no trecho Francisco Alves/Palotina | quilômetro | 2024 | | | | 5 | | | | **5** |
| | | 2025 | | | | 10 | | | | **10** |
| | | 2026 | | | | 7 | | | | **7** |
| | | 2027 | | | | 0 | | | | **0** |
| | | 2024/2027 | | | | 22 | | | | **22** |
| **Cumulatividade:** Sim | | | | | | | | | | |
| **Fonte:** Diretoria Técnica (DT) | | | | | | | | | | |

**Entrega:** Restauração da rodovia PR-281, Agudos do Sul - Entroncamento PR- 419, Piên

**Descrição:** Execução de serviços de restauração do segmento rodoviário na entrada 419 e Piên, visando reparar defeitos no pavimento, melhorando as condições e qualidade do pavimento, aumentando o conforto e segurança do usuário.

| METAS FÍSICAS DAS ENTREGAS ATÉ 2027 | | | | | | | | | | |
|---|---|---|---|---|---|---|---|---|---|---|
| Título | Unidade de Medida | Ano | Região Intermediária | | | | | | Estado | Total |
| | | | RGInt 01 Curitiba | RGInt 02 Guarapuava | RGInt 03 Cascavel | RGInt 04 Maringá | RGInt 05 Londrina | RGInt 06 Ponta Grossa | | |
| Restauração da rodovia PR-281, Agudos do Sul - Entroncamento PR-419, Piên | quilômetro | 2024 | 10 | | | | | | | **10** |
| | | 2025 | 7,67 | | | | | | | **7,67** |
| | | 2026 | 0 | | | | | | | **0** |
| | | 2027 | 0 | | | | | | | **0** |
| | | 2024/2027 | 17,67 | | | | | | | **17,67** |
| **Cumulatividade:** Sim | | | | | | | | | | |
| **Fonte:** Diretoria Técnica (DT) | | | | | | | | | | |

**Entrega:** Restauração da rodovia PR-281, Dois Vizinhos - Salto do Lontra

**Descrição:** Execução de serviços de restauração do segmento rodoviário nos municípios de Dois Vizinhos e Salto do Lontra, visando reparar defeitos no pavimento, melhorando as condições e qualidade do pavimento, aumentando o conforto e segurança do usuário.

| METAS FÍSICAS DAS ENTREGAS ATÉ 2027 | | | | | | | | | | |
|---|---|---|---|---|---|---|---|---|---|---|
| Título | Unidade de Medida | Ano | Região Intermediária | | | | | | Estado | Total |
| | | | RGInt 01 Curitiba | RGInt 02 Guarapuava | RGInt 03 Cascavel | RGInt 04 Maringá | RGInt 05 Londrina | RGInt 06 Ponta Grossa | | |
| Restauração da rodovia PR-281, Dois Vizinhos - Salto do Lontra | quilômetro | 2024 | | | 15 | | | | | **15** |
| | | 2025 | | | 15,09 | | | | | **15,09** |
| | | 2026 | | | 0 | | | | | **0** |
| | | 2027 | | | 0 | | | | | **0** |
| | | 2024/2027 | | | 30,09 | | | | | **30,09** |
| **Cumulatividade:** Sim | | | | | | | | | | |
| **Fonte:** Diretoria Técnica (DT) | | | | | | | | | | |

**Entrega:** Restauração da rodovia PR-323, entroncamento entre BR-369 e entroncamento PR-170, em Rolândia

**Descrição:** A obra de restauração do segmento no entroncamento da BR-369 e no entroncamento da PR-170, ambos em Rolândia. A rodovia vai receber intervenções no pavimento desgastado ou danificado, proporcionando maior segurança aos usuários.

| METAS FÍSICAS DAS ENTREGAS ATÉ 2027 | | | | | | | | | | |
|---|---|---|---|---|---|---|---|---|---|---|
| Título | Unidade de Medida | Ano | Região Intermediária | | | | | | Estado | Total |
| | | | RGInt 01 Curitiba | RGInt 02 Guarapuava | RGInt 03 Cascavel | RGInt 04 Maringá | RGInt 05 Londrina | RGInt 06 Ponta Grossa | | |
| Restauração da rodovia PR-323, entroncamento entre BR-369 e entroncamento PR-170, em Rolândia | quilômetro | 2024 | | | | | 2,50 | | | **2,50** |
| | | 2025 | | | | | 2,47 | | | **2,47** |
| | | 2026 | | | | | 0 | | | **0** |
| | | 2027 | | | | | 0 | | | **0** |
| | | 2024/2027 | | | | | 2,50 | | | **2,50** |
| **Cumulatividade:** Não | | | | | | | | | | |
| **Fonte:** Diretoria Técnica (DT) | | | | | | | | | | |

**Entrega:** Restauração da rodovia PR-420, Entroncamento PR-281, Piên - Divisa PR/SC

**Descrição:** Execução de serviços de restauração do segmento rodoviário no Entroncamento PR-281 (Piên) com a Divisa PR/SC, visando reparar defeitos no pavimento, melhorando as condições e qualidade do pavimento, aumentando o conforto e segurança do usuário.

| METAS FÍSICAS DAS ENTREGAS ATÉ 2027 | | | | | | | | | | |
|---|---|---|---|---|---|---|---|---|---|---|
| Título | Unidade de Medida | Ano | Região Intermediária | | | | | | Estado | Total |
| | | | RGInt 01 Curitiba | RGInt 02 Guarapuava | RGInt 03 Cascavel | RGInt 04 Maringá | RGInt 05 Londrina | RGInt 06 Ponta Grossa | | |
| Restauração da rodovia PR-420, Entroncamento PR-281, Piên - Divisa PR/SC | quilômetro | 2024 | 8,83 | | | | | | | **8,83** |
| | | 2025 | 0 | | | | | | | **0** |
| | | 2026 | 0 | | | | | | | **0** |
| | | 2027 | 0 | | | | | | | **0** |
| | | 2024/2027 | 8,83 | | | | | | | **8,83** |
| **Cumulatividade:** Sim | | | | | | | | | | |
| **Fonte:** Diretoria Técnica (DT) | | | | | | | | | | |

**Entrega:** Restauração da rodovia PR-441, Entroncamento BR-376 (Caetano Mendes), Reserva

**Descrição:** Execução de serviços de restauração do segmento rodoviário no Entroncamento BR-376 (Caetano Mendes) e Reserva, visando reparar defeitos no pavimento, melhorando as condições e qualidade do pavimento, aumentando o conforto e segurança do usuário.

| METAS FÍSICAS DAS ENTREGAS ATÉ 2027 | | | | | | | | | | |
|---|---|---|---|---|---|---|---|---|---|---|
| **Título** | **Unidade de Medida** | **Ano** | **Região Intermediária** | | | | | | **Estado** | **Total** |
| | | | **RGInt 01 Curitiba** | **RGInt 02 Guarapuava** | **RGInt 03 Cascavel** | **RGInt 04 Maringá** | **RGInt 05 Londrina** | **RGInt 06 Ponta Grossa** | | |
| Restauração da rodovia PR-441, Entroncamento BR-376 (Caetano Mendes), Reserva | quilômetro | 2024 | | | | | | 14 | | **14** |
| | | 2025 | | | | | | 14,04 | | **14,04** |
| | | 2026 | | | | | | 0 | | **0** |
| | | 2027 | | | | | | 0 | | **0** |
| | | 2024/2027 | | | | | | 28,04 | | **28,04** |
| **Cumulatividade:** Sim | | | | | | | | | | |
| **Fonte:** Diretoria Técnica (DT) | | | | | | | | | | |

**Entrega:** Restauração da rodovia PR-447, Entroncamento PR BR-153, de União da Vitória a Cruz Machado

**Descrição:** A obra de restauração do segmento n Entroncamento da BR-153, entre União da Vitória e Cruz Machado. A rodovia vai receber intervenções no pavimento desgastado ou danificado, proporcionando maior segurança aos usuários.

| METAS FÍSICAS DAS ENTREGAS ATÉ 2027 | | | | | | | | | | |
|---|---|---|---|---|---|---|---|---|---|---|
| **Título** | **Unidade de Medida** | **Ano** | **Região Intermediária** | | | | | | **Estado** | **Total** |
| | | | **RGInt 01 Curitiba** | **RGInt 02 Guarapuava** | **RGInt 03 Cascavel** | **RGInt 04 Maringá** | **RGInt 05 Londrina** | **RGInt 06 Ponta Grossa** | | |
| Restauração da rodovia PR-447, Entroncamento PR BR-153, de União da Vitória a Cruz Machado | quilômetro | 2024 | 5 | | | | | | | **5** |
| | | 2025 | 10 | | | | | | | **10** |
| | | 2026 | 15 | | | | | | | **15** |
| | | 2027 | 16,50 | | | | | | | **16,50** |
| | | 2024/2027 | 16,50 | | | | | | | **16,50** |
| **Cumulatividade:** Não | | | | | | | | | | |
| **Fonte:** Diretoria Técnica (DT) | | | | | | | | | | |

**Entrega:** Restauração da rodovia PR-468, Entroncamento PR-180, p/ Mariluz - Umuarama

**Descrição:** Execução de serviços de restauração do segmento rodoviário no Entroncamento PR-180 (p/ Mariluz) e Umuarama, visando reparar defeitos no pavimento, melhorando as condições e qualidade do pavimento, aumentando o conforto e segurança do usuário.

**METAS FÍSICAS DAS ENTREGAS ATÉ 2027**

| Título | Unidade de Medida | Ano | Região Intermediária | | | | | | Estado | Total |
|---|---|---|---|---|---|---|---|---|---|---|
| | | | RGInt 01 Curitiba | RGInt 02 Guarapuava | RGInt 03 Cascavel | RGInt 04 Maringá | RGInt 05 Londrina | RGInt 06 Ponta Grossa | | |
| Restauração da rodovia PR-468, Entroncamento PR-180, p/ Mariluz - Umuarama | quilômetro | 2024 | | | | 25 | | | | **25** |
| | | 2025 | | | | 12,29 | | | | **12,29** |
| | | 2026 | | | | 0 | | | | **0** |
| | | 2027 | | | | 0 | | | | **0** |
| | | 2024/2027 | | | | 37,29 | | | | **37,29** |

**Cumulatividade:** Sim

**Fonte:** Diretoria Técnica (DT)

**Entrega:** Restauração da rodovia PR-477, Cruzeiro do Oeste - Nova Olímpia

**Descrição:** Execução de serviços de restauração do segmento rodoviário nos municípios de Cruzeiro do Oeste e Nova Olímpia, visando reparar defeitos no pavimento, melhorando as condições e qualidade do pavimento, aumentando o conforto e segurança do usuário.

**METAS FÍSICAS DAS ENTREGAS ATÉ 2027**

| Título | Unidade de Medida | Ano | Região Intermediária | | | | | | Estado | Total |
|---|---|---|---|---|---|---|---|---|---|---|
| | | | RGInt 01 Curitiba | RGInt 02 Guarapuava | RGInt 03 Cascavel | RGInt 04 Maringá | RGInt 05 Londrina | RGInt 06 Ponta Grossa | | |
| Restauração da rodovia PR-477, Cruzeiro do Oeste - Nova Olímpia | quilômetro | 2024 | | | | 20 | | | | **20** |
| | | 2025 | | | | 17,28 | | | | **17,28** |
| | | 2026 | | | | 0 | | | | **0** |
| | | 2027 | | | | 0 | | | | **0** |
| | | 2024/2027 | | | | 37,28 | | | | **37,28** |

**Cumulatividade:** Sim

**Fonte:** Diretoria Técnica (DT)

**Entrega:** Restauração da rodovia PR-482, Nova Olímpia - Umuarama

**Descrição:** Execução de serviços de restauração do segmento rodoviário nos municípios de Nova Olímpia e Umuarama, visando reparar defeitos no pavimento, melhorando as condições e qualidade do pavimento, aumentando o conforto e segurança do usuário.

| METAS FÍSICAS DAS ENTREGAS ATÉ 2027 | | | | | | | | | | |
|---|---|---|---|---|---|---|---|---|---|---|
| Título | Unidade de Medida | Ano | Região Intermediária | | | | | | Estado | Total |
| | | | RGInt 01 Curitiba | RGInt 02 Guarapuava | RGInt 03 Cascavel | RGInt 04 Maringá | RGInt 05 Londrina | RGInt 06 Ponta Grossa | | |
| Restauração da rodovia PR-482, Nova Olímpia - Umuarama | quilômetro | 2024 | | | | 20,75 | | | | **20,75** |
| | | 2025 | | | | 22 | | | | **22** |
| | | 2026 | | | | 0 | | | | **0** |
| | | 2027 | | | | 0 | | | | **0** |
| | | 2024/2027 | | | | 42,75 | | | | **42,75** |
| **Cumulatividade:** Sim | | | | | | | | | | |
| **Fonte:** Diretoria Técnica (DT) | | | | | | | | | | |

**Entrega:** Restauração da rodovia PR-484, Três Barras do Paraná - Capitão Leônidas Marques

**Descrição:** Execução de serviços de restauração do segmento rodoviário nos municípios de Três Barras do Paraná e Capitão Leônidas Marques, visando reparar defeitos no pavimento, melhorando as condições e qualidade do pavimento, aumentando o conforto e segurança do usuário.

| METAS FÍSICAS DAS ENTREGAS ATÉ 2027 | | | | | | | | | | |
|---|---|---|---|---|---|---|---|---|---|---|
| Título | Unidade de Medida | Ano | Região Intermediária | | | | | | Estado | Total |
| | | | RGInt 01 Curitiba | RGInt 02 Guarapuava | RGInt 03 Cascavel | RGInt 04 Maringá | RGInt 05 Londrina | RGInt 06 Ponta Grossa | | |
| Restauração da rodovia PR-484, Três Barras do Paraná - Capitão Leônidas Marques | quilômetro | 2024 | | | 25,30 | | | | | **25,30** |
| | | 2025 | | | 28 | | | | | **28** |
| | | 2026 | | | 0 | | | | | **0** |
| | | 2027 | | | 0 | | | | | **0** |
| | | 2024/2027 | | | 53,30 | | | | | **53,30** |
| **Cumulatividade:** Sim | | | | | | | | | | |
| **Fonte:** Diretoria Técnica (DT) | | | | | | | | | | |

**Entrega:** Restauração da rodovia PR-585, no trecho Vera Cruz do Oeste - São Pedro do Iguaçu

**Descrição:** A obra de restauração da rodovia da PR-585, entre Vera Cruz do Oeste e São Pedro do Iguaçu. A rodovia vai receber intervenções no pavimento desgastado ou danificado, proporcionando maior segurança aos usuários.

**METAS FÍSICAS DAS ENTREGAS ATÉ 2027**

| Título | Unidade de Medida | Ano | Região Intermediária | | | | | | Estado | Total |
|---|---|---|---|---|---|---|---|---|---|---|
| | | | RGInt 01 Curitiba | RGInt 02 Guarapuava | RGInt 03 Cascavel | RGInt 04 Maringá | RGInt 05 Londrina | RGInt 06 Ponta Grossa | | |
| Restauração da rodovia PR-585, no trecho Vera Cruz do Oeste - São Pedro do Iguaçu | quilômetro | 2024 | | | 4 | | | | | **4** |
| | | 2025 | | | 6 | | | | | **6** |
| | | 2026 | | | 3,95 | | | | | **3,95** |
| | | 2027 | | | 0 | | | | | **0** |
| | | 2024/2027 | | | 13,95 | | | | | **13,95** |

**Cumulatividade:** Sim

**Fonte:** Diretoria Técnica (DT)

**Entrega:** Restauração da rodovia PRC-158, Entroncamento PRC-280, Vitorino - Divisa PR/SC

**Descrição:** Execução de serviços de restauração do segmento rodoviário no Entroncamento PRC-280 (Vitorino) e Divisa PR/SC, visando reparar defeitos no pavimento, melhorando as condições e qualidade do pavimento, aumentando o conforto e segurança do usuário.

**METAS FÍSICAS DAS ENTREGAS ATÉ 2027**

| Título | Unidade de Medida | Ano | Região Intermediária | | | | | | Estado | Total |
|---|---|---|---|---|---|---|---|---|---|---|
| | | | RGInt 01 Curitiba | RGInt 02 Guarapuava | RGInt 03 Cascavel | RGInt 04 Maringá | RGInt 05 Londrina | RGInt 06 Ponta Grossa | | |
| Restauração da rodovia PRC-158, Entroncamento PRC-280, Vitorino - Divisa PR/SC | quilômetro | 2024 | | | 10 | | | | | **10** |
| | | 2025 | | | 3,13 | | | | | **3,13** |
| | | 2026 | | | 0 | | | | | **0** |
| | | 2027 | | | 0 | | | | | **0** |
| | | 2024/2027 | | | 13,13 | | | | | **13,13** |

**Cumulatividade:** Sim

**Fonte:** Diretoria Técnica (DT)

**Entrega:** Restauração da rodovia PRC-487, Entroncamento PR-460 (Boa Vista), Manoel Ribas

**Descrição:** Execução de serviços de restauração do segmento rodoviário no Entroncamento PR-460 (Boa Vista) e Manoel Ribas, visando reparar defeitos no pavimento, melhorando as condições e qualidade do pavimento, aumentando o conforto e segurança do usuário.

**METAS FÍSICAS DAS ENTREGAS ATÉ 2027**

| Título | Unidade de Medida | Ano | Região Intermediária | | | | | | Estado | Total |
|---|---|---|---|---|---|---|---|---|---|---|
| | | | RGInt 01 Curitiba | RGInt 02 Guarapuava | RGInt 03 Cascavel | RGInt 04 Maringá | RGInt 05 Londrina | RGInt 06 Ponta Grossa | | |
| Restauração da rodovia PRC-487, Entroncamento PR-460 (Boa Vista), Manoel Ribas | quilômetro | 2024 | | | | | 12 | | | **12** |
| | | 2025 | | | | | 20,39 | | | **20,39** |
| | | 2026 | | | | | 0 | | | **0** |
| | | 2027 | | | | | 0 | | | **0** |
| | | 2024/2027 | | | | | 32,39 | | | **32,39** |

**Cumulatividade:** Sim

**Fonte:** Diretoria Técnica (DT)

**Entrega:** Restauração e ampliação de capacidade da PR-317, Rio Paranapanema - Nossa Senhora das Graças - Lote 1

**Descrição:** Restauração e ampliação de capacidade da PR-317, Rio Paranapanema - Nossa Senhora das Graças - Lote 1 .

**METAS FÍSICAS DAS ENTREGAS ATÉ 2027**

| Título | Unidade de Medida | Ano | Região Intermediária | | | | | | Estado | Total |
|---|---|---|---|---|---|---|---|---|---|---|
| | | | RGInt 01 Curitiba | RGInt 02 Guarapuava | RGInt 03 Cascavel | RGInt 04 Maringá | RGInt 05 Londrina | RGInt 06 Ponta Grossa | | |
| Restauração e ampliação de capacidade da PR-317, Rio Paranapanema - Nossa Senhora das Graças - Lote 1 | quilômetro | 2024 | | | | 5 | | | | **5** |
| | | 2025 | | | | 14 | | | | **14** |
| | | 2026 | | | | 12 | | | | **12** |
| | | 2027 | | | | 10 | | | | **10** |
| | | 2024/2027 | | | | 41 | | | | **41** |

**Cumulatividade:** Sim

**Fonte:** Diretoria Técnica (DT)

**Marcação:**

**Investimentos**

Elegível para o Plano de investimentos pela alienação de participação acionária na COPEL

**Entrega:** Restauração e ampliação de capacidade da PRC-466, Porto Ubá a Acesso a Furnas

**Descrição:** Restauração e ampliação de capacidade da PRC-466, Porto Ubá a Acesso a Furnas.

| METAS FÍSICAS DAS ENTREGAS ATÉ 2027 | | | | | | | | | | |
|---|---|---|---|---|---|---|---|---|---|---|
| Título | Unidade de Medida | Ano | Região Intermediária | | | | | | Estado | Total |
| | | | RGInt 01 Curitiba | RGInt 02 Guarapuava | RGInt 03 Cascavel | RGInt 04 Maringá | RGInt 05 Londrina | RGInt 06 Ponta Grossa | | |
| Restauração e ampliação de capacidade da PRC-466, Porto Ubá a Acesso a Furnas | quilômetro | 2024 | | 5 | | | | | | **5** |
| | | 2025 | | 10 | | | | | | **10** |
| | | 2026 | | 15 | | | | | | **15** |
| | | 2027 | | 21,80 | | | | | | **21,80** |
| | | 2024/2027 | | 51,80 | | | | | | **51,80** |

**Cumulatividade:** Sim

**Fonte:** Diretoria Técnica (DT)

**Marcação:**

**Investimentos**

Elegível para o Plano de investimentos pela alienação de participação acionária na COPEL

**Entrega:** Restauração e ampliação de capacidade da PR-092, trecho 1, continuidade da Rodovia dos Minérios, rua Matheus Leme até o rio Barigui

**Descrição:** Dar continuidade as obras que estão em andamento. As melhorias visam a segurança e redução de acidentes na rodovia. Os lotes são executados na continuação da Rodovia dos Minérios. A Rodovia dos Minérios é a principal via de ligação de Curitiba a Almirante Tamandaré, Rio Branco do Sul, Itaperuçu e às cidades da região do Vale do Ribeira.

| METAS FÍSICAS DAS ENTREGAS ATÉ 2027 | | | | | | | | | | |
|---|---|---|---|---|---|---|---|---|---|---|
| Título | Unidade de Medida | Ano | Região Intermediária | | | | | | Estado | Total |
| | | | RGInt 01 Curitiba | RGInt 02 Guarapuava | RGInt 03 Cascavel | RGInt 04 Maringá | RGInt 05 Londrina | RGInt 06 Ponta Grossa | | |
| Restauração e ampliação de capacidade da PR-092, trecho 1, continuidade da Rodovia dos Minérios, rua Matheus Leme até o rio Barigui | quilômetro | 2024 | 0 | | | | | | | **0** |
| | | 2025 | 2 | | | | | | | **2** |
| | | 2026 | 1,34 | | | | | | | **1,34** |
| | | 2027 | 0 | | | | | | | **0** |
| | | 2024/2027 | 3,34 | | | | | | | **3,34** |

**Cumulatividade:** Sim

**Fonte:** Diretoria Técnica (DT)

**Marcação:**
**Plano de Governo**
Rodovia dos Minérios - Duplicar a Rodovia dos Minérios *PROPOSTA G1*

**Entrega:** Restauração e ampliação de capacidade da PR-239 e PR-317: Assis Chateaubriand, Bragantina, Toledo, incluindo o Contorno Oeste de Toledo

**Descrição:** Restauração e ampliação de capacidade da PR 239 e PR 317 - Assis Chateaubriand, Bragantina, Toledo, incluindo o Contorno Oeste de Toledo. Execução de serviços para pavimentação asfáltica, permitindo melhor fluidez do tráfego e mais segurança aos usuários.

**METAS FÍSICAS DAS ENTREGAS ATÉ 2027**

| Título | Unidade de Medida | Ano | Região Intermediária | | | | | | Estado | Total |
|---|---|---|---|---|---|---|---|---|---|---|
| | | | RGInt 01 Curitiba | RGInt 02 Guarapuava | RGInt 03 Cascavel | RGInt 04 Maringá | RGInt 05 Londrina | RGInt 06 Ponta Grossa | | |
| Restauração e ampliação de capacidade da PR-239 e PR-317: Assis Chateaubriand, Bragantina, Toledo, incluindo o Contorno Oeste de Toledo | quilômetro | 2024 | | | 10 | | | | | **10** |
| | | 2025 | | | 15 | | | | | **15** |
| | | 2026 | | | 7,30 | | | | | **7,30** |
| | | 2027 | | | 15 | | | | | **15** |
| | | 2024/2027 | | | 47,30 | | | | | **47,30** |

**Cumulatividade:** Sim

**Fonte:** Diretoria Técnica (DT)

**Marcação:**
**Investimentos**
Elegível para o Plano de investimentos pela alienação de participação acionária na COPEL

**Entrega:** Restauração e ampliação de capacidade da PR-272, Mauá da Serra - Porto Ubá

**Descrição:** Restauração e ampliação de capacidade da PR-272, Mauá da Serra - Porto Ubá.

| METAS FÍSICAS DAS ENTREGAS ATÉ 2027 | | | | | | | | | | |
|---|---|---|---|---|---|---|---|---|---|---|
| Título | Unidade de Medida | Ano | Região Intermediária | | | | | | Estado | Total |
| | | | RGInt 01 Curitiba | RGInt 02 Guarapuava | RGInt 03 Cascavel | RGInt 04 Maringá | RGInt 05 Londrina | RGInt 06 Ponta Grossa | | |
| Restauração e ampliação de capacidade da PR-272, Mauá da Serra - Porto Ubá | quilômetro | 2024 | | | | | 10 | | | **10** |
| | | 2025 | | | | | 15 | | | **15** |
| | | 2026 | | | | | 21 | | | **21** |
| | | 2027 | | | | | 5,80 | | | **5,80** |
| | | 2024/2027 | | | | | 51,80 | | | **51,80** |

**Cumulatividade:** Sim

**Fonte:** Diretoria Técnica (DT)

**Marcação:**

**Investimentos**

Elegível para o Plano de investimentos pela alienação de participação acionária na COPEL

**Entrega:** Restauração e ampliação de capacidade da PR-317, entroncamento da PR-542 (Nossa Senhora das Graças) à Iguaraçu - Lote 2

**Descrição:** Restauração e ampliação de capacidade da PR-542, em Nossa Senhora das Graças - Iguaraçu - Lote 2.

| METAS FÍSICAS DAS ENTREGAS ATÉ 2027 | | | | | | | | | | |
|---|---|---|---|---|---|---|---|---|---|---|
| Título | Unidade de Medida | Ano | Região Intermediária | | | | | | Estado | Total |
| | | | RGInt 01 Curitiba | RGInt 02 Guarapuava | RGInt 03 Cascavel | RGInt 04 Maringá | RGInt 05 Londrina | RGInt 06 Ponta Grossa | | |
| Restauração e ampliação de capacidade da PR-317, entroncamento da PR-542 (Nossa Senhora das Graças) à Iguaraçu - Lote 2 | quilômetro | 2024 | | | | 5 | | | | **5** |
| | | 2025 | | | | 15 | | | | **15** |
| | | 2026 | | | | 10 | | | | **10** |
| | | 2027 | | | | 5,90 | | | | **5,90** |
| | | 2024/2027 | | | | 35,90 | | | | **35,90** |

**Cumulatividade:** Sim

**Fonte:** Diretoria Técnica (DT)

**Marcação:**

**Investimentos**

Elegível para o Plano de investimentos pela alienação de participação acionária na COPEL

**Entrega:** Restauração e ampliação de capacidade da PR-461, Nova Esperança - Lobato - Lote 1

**Descrição:** Restauração e ampliação de capacidade da PR-461, Nova Esperança - Lobato - Lote 1.

**METAS FÍSICAS DAS ENTREGAS ATÉ 2027**

| Título | Unidade de Medida | Ano | Região Intermediária | | | | | | Estado | Total |
|---|---|---|---|---|---|---|---|---|---|---|
| | | | RGInt 01 Curitiba | RGInt 02 Guarapuava | RGInt 03 Cascavel | RGInt 04 Maringá | RGInt 05 Londrina | RGInt 06 Ponta Grossa | | |
| Restauração e ampliação de capacidade da PR-461, Nova Esperança - Lobato - Lote 1 | quilômetro | 2024 | | | | 5 | | | | **5** |
| | | 2025 | | | | 14,40 | | | | **14,40** |
| | | 2026 | | | | 15 | | | | **15** |
| | | 2027 | | | | 5,50 | | | | **5,50** |
| | | 2024/2027 | | | | 39,90 | | | | **39,90** |

**Cumulatividade:** Sim

**Fonte:** Diretoria Técnica (DT)

**Marcação:**

**Investimentos**

Elegível para o Plano de investimentos pela alienação de participação acionária na COPEL

**Entrega:** Restauração e ampliação de capacidade da PR-463 Entroncamento da PR-461 (Lobato) ao entrocamento PR-317 (Santo Inácio) - Lote 2

**Descrição:** Restauração e ampliação de capacidade - Entrada PR-461 para Lobato - Entrada -PR-317 Santo Inácio - Lote 2.

**METAS FÍSICAS DAS ENTREGAS ATÉ 2027**

| Título | Unidade de Medida | Ano | Região Intermediária | | | | | | Estado | Total |
|---|---|---|---|---|---|---|---|---|---|---|
| | | | RGInt 01 Curitiba | RGInt 02 Guarapuava | RGInt 03 Cascavel | RGInt 04 Maringá | RGInt 05 Londrina | RGInt 06 Ponta Grossa | | |
| Restauração e ampliação de capacidade da PR-463 Entroncamento da PR-461 (Lobato) ao entrocamento PR-317 (Santo Inácio) - Lote 2 | quilômetro | 2024 | | | | 4 | | | | **4** |
| | | 2025 | | | | 12 | | | | **12** |
| | | 2026 | | | | 15 | | | | **15** |
| | | 2027 | | | | 5,70 | | | | **5,70** |
| | | 2024/2027 | | | | 36,70 | | | | **36,70** |

**Cumulatividade:** Sim

**Fonte:** Diretoria Técnica (DT)

**Marcação:**

**Investimentos**

Elegível para o Plano de investimentos pela alienação de participação acionária na COPEL

**Entrega:** Restauração e ampliação de capacidade da PR-487 de Campo Mourão ao Rio Muquilão - Lote 02

**Descrição:** Restauração e ampliação de capacidade da PR-487 de Campo Mourão ao Rio Muquilão - Lote 02.

**METAS FÍSICAS DAS ENTREGAS ATÉ 2027**

| Título | Unidade de Medida | Ano | Região Intermediária | | | | | | Estado | Total |
|---|---|---|---|---|---|---|---|---|---|---|
| | | | RGInt 01 Curitiba | RGInt 02 Guarapuava | RGInt 03 Cascavel | RGInt 04 Maringá | RGInt 05 Londrina | RGInt 06 Ponta Grossa | | |
| Restauração e ampliação de capacidade da PR-487 de Campo Mourão ao Rio Muquilão - Lote 02 | quilômetro | 2024 | | | | 10 | | | | **10** |
| | | 2025 | | | | 15 | | | | **15** |
| | | 2026 | | | | 18 | | | | **18** |
| | | 2027 | | | | 18 | | | | **18** |
| | | 2024/2027 | | | | 61 | | | | **61** |

**Cumulatividade:** Sim

**Fonte:** Diretoria Técnica (DT)

**Marcação:**

**Investimentos**

Elegível para o Plano de investimentos pela alienação de participação acionária na COPEL

**Entrega:** Restauração e ampliação de capacidade da PR-487 e PR-460 - Lote 1, Rio Muquilão à Pitanga

**Descrição:** Restauração e ampliação de capacidade, Rio Muquilão a Pitanga - PR-487 (km 241,92 e km 262,54) e PR-460 (km 1 e km 31,90) - Lote 01.

**METAS FÍSICAS DAS ENTREGAS ATÉ 2027**

| Título | Unidade de Medida | Ano | Região Intermediária | | | | | | Estado | Total |
|---|---|---|---|---|---|---|---|---|---|---|
| | | | RGInt 01 Curitiba | RGInt 02 Guarapuava | RGInt 03 Cascavel | RGInt 04 Maringá | RGInt 05 Londrina | RGInt 06 Ponta Grossa | | |
| Restauração e ampliação de capacidade da PR-487 e PR-460 - Lote 1, Rio Muquilão à Pitanga | quilômetro | 2024 | | 12 | | | | | | **12** |
| | | 2025 | | 10,50 | | | | | | **10,50** |
| | | 2026 | | 15 | | | | | | **15** |
| | | 2027 | | 14 | | | | | | **14** |
| | | 2024/2027 | | 51,50 | | | | | | **51,50** |

**Cumulatividade:** Sim

**Fonte:** Diretoria Técnica (DT)

**Marcação:**

**Investimentos**

Elegível para o Plano de investimentos pela alienação de participação acionária na COPEL

**Entrega:** Restauração e ampliação de capacidade da PRC-466, acesso a Furnas e Pitanga - Lote 05

**Descrição:** Restauração e ampliação de capacidade da PRC-466, acesso a Furnas e Pitanga - Lote 05.

| METAS FÍSICAS DAS ENTREGAS ATÉ 2027 | | | | | | | | | | |
|---|---|---|---|---|---|---|---|---|---|---|
| Título | Unidade de Medida | Ano | Região Intermediária | | | | | | Estado | Total |
| | | | RGInt 01 Curitiba | RGInt 02 Guarapuava | RGInt 03 Cascavel | RGInt 04 Maringá | RGInt 05 Londrina | RGInt 06 Ponta Grossa | | |
| Restauração e ampliação de capacidade da PRC-466, acesso a Furnas e Pitanga - Lote 05 | quilômetro | 2024 | | 7 | | | | | | **7** |
| | | 2025 | | 15 | | | | | | **15** |
| | | 2026 | | 13 | | | | | | **13** |
| | | 2027 | | 8 | | | | | | **8** |
| | | 2024/2027 | | 43 | | | | | | **43** |

**Cumulatividade:** Sim

**Fonte:** Diretoria Técnica (DT)

**Marcação:**

**Investimentos**

Elegível para o Plano de investimentos pela alienação de participação acionária na COPEL

**Entrega:** Restauração em whitetopping na rodovia PRC-280, no trecho Clevelândia/Pato Branco

**Descrição:** Execução de obras na rodovia PRC-280, no trecho entre Clevelândia e Pato Branco. A restauração será a continuidade do Trecho Palmas e Clevelândia com a aplicação do pavimento em concreto, que proporcionará maior segurança aos usuários e melhor fluidez de tráfego nas rodovias estaduais. A previsão é de uma extensão de 40,4 quilômetros.

| METAS FÍSICAS DAS ENTREGAS ATÉ 2027 | | | | | | | | | | |
|---|---|---|---|---|---|---|---|---|---|---|
| Título | Unidade de Medida | Ano | Região Intermediária | | | | | | Estado | Total |
| | | | RGInt 01 Curitiba | RGInt 02 Guarapuava | RGInt 03 Cascavel | RGInt 04 Maringá | RGInt 05 Londrina | RGInt 06 Ponta Grossa | | |
| Restauração em whitetopping na rodovia PRC-280, no trecho Clevelândia/Pato Branco | quilômetro | 2024 | | | 7 | | | | | **7** |
| | | 2025 | | | 10 | | | | | **10** |
| | | 2026 | | | 9,30 | | | | | **9,30** |
| | | 2027 | | | 15 | | | | | **15** |
| | | 2024/2027 | | | 41,30 | | | | | **41,30** |

**Cumulatividade:** Sim

**Fonte:** Diretoria Técnica (DT)

**AÇÃO ORÇAMENTÁRIA:** 8398 - Administração da manutenção e segurança do sistema rodoviário estadual

**ÓRGÃO:** Secretaria de Estado da Infraestrutura e Logística - SEIL

**UNIDADE ORÇAMENTÁRIA:** Departamento de Estradas de Rodagem - DER

**Finalidade:**

Gerir, manter, supervisionar e conservar rodovias estaduais pavimentadas com o objetivo de estabelecer uma condição do estado do pavimento de bom a muito bom e razoável. Agir em rodovias não pavimentadas nos serviços de conservação da faixa de domínio e situações relacionadas a adequações. Estabelecer critérios de manutenção e supervisão de Obras de Arte Especiais. Promover a execução de serviços que possibilitem a manutenção, operação, monitoramento e segurança das rodovias delegadas.

| Recursos | Valor 2024 (R$ 1,00) | Valor 2025-2027 (R$ 1,00) |
|---|---|---|
| Total Orçamentário | 320.050.626 | 1.071.251.212 |
| **Valor Global** | **1.391.301.838** | |

**Entrega:** Conservação da Faixa de Domínio

**Descrição:** Programa de Conservação de Faixa de Domínio Rodovias do estado do Paraná . Conservação rotineira de pavimento em pontos específicos e conservação da faixa de domínio (área de terra que fica as margens das rodovias), por meio de serviços de roçada, limpeza de sarjeta, limpeza de obras de arte (ponte e viadutos). A conservação visa proporcionar à sociedade condições adequadas de segurança e conforto aos usuários das rodovias.

**METAS FÍSICAS DAS ENTREGAS ATÉ 2027**

| Título | Unidade de Medida | Ano | Região Intermediária | | | | | | Estado | Total |
|---|---|---|---|---|---|---|---|---|---|---|
| | | | RGInt 01 Curitiba | RGInt 02 Guarapuava | RGInt 03 Cascavel | RGInt 04 Maringá | RGInt 05 Londrina | RGInt 06 Ponta Grossa | | |
| Conservação da Faixa de Domínio | quilômetro | 2024 | | | | | | | 7.000 | **7.000** |
| | | 2025 | | | | | | | 12.000 | **12.000** |
| | | 2026 | | | | | | | 12.000 | **12.000** |
| | | 2027 | | | | | | | 3.000 | **3.000** |
| | | 2024/2027 | | | | | | | 34.000 | **34.000** |

**Cumulatividade:** Sim

**Fonte:** Diretoria Técnica (DT)

**Marcação:**

**Plano de Governo**

Programa de reabilitação de rodovias

**Entrega:** Conservação e manutenção de rodovias (PROCONSERVA)

**Descrição:** Programa de Conservação de Pista por Parâmetro de Desempenho aos Contratos de Conservação Rodoviária em Rodovias Pavimentadas do Estado do Paraná (PROCONSERVA). Reparação com melhoria da vida útil do pavimento das rodovias estaduais. Os serviços de conservação e manutenção englobam remendos superficiais e correção de depressões em áreas de influência de obras de arte especiais (pontes e viadutos), além da selagem de trincas.

**METAS FÍSICAS DAS ENTREGAS ATÉ 2027**

| Título | Unidade de Medida | Ano | Região Intermediária | | | | | | Estado | Total |
|---|---|---|---|---|---|---|---|---|---|---|
| | | | RGInt 01 Curitiba | RGInt 02 Guarapuava | RGInt 03 Cascavel | RGInt 04 Maringá | RGInt 05 Londrina | RGInt 06 Ponta Grossa | | |
| Conservação e manutenção de rodovias (PROCONSERVA) | quilômetro | 2024 | | | | | | | 3.900 | **3.900** |
| | | 2025 | | | | | | | 0 | **0** |
| | | 2026 | | | | | | | 0 | **0** |
| | | 2027 | | | | | | | 0 | **0** |
| | | 2024/2027 | | | | | | | 3.900 | **3.900** |

**Cumulatividade:** Sim

**Fonte:** Diretoria de Operações (DOP)

**Marcação:**

**Plano de Governo**

Programa de reabilitação de rodovias

**Indicadores do Ranking de Competitividade dos Estados**

Infraestrutura - Qualidade das Rodovias

**Entrega:** Conservação e reparos de defeitos das Rodovias Estaduais

**Descrição:** Programa de Manutenção de Rodovias do Estado do Paraná. Os serviços de conservação e manutenção englobam remendos superficiais, reparo de defeitos no pavimento e correção de depressões em áreas de influência de obras de arte especiais (pontes e viadutos), além da selagem de trincas, para restabelecer o funcionamento e propiciar operação econômica e segura aos usuários.

**METAS FÍSICAS DAS ENTREGAS ATÉ 2027**

| Título | Unidade de Medida | Ano | Região Intermediária | | | | | | Estado | Total |
|---|---|---|---|---|---|---|---|---|---|---|
| | | | RGInt 01 Curitiba | RGInt 02 Guarapuava | RGInt 03 Cascavel | RGInt 04 Maringá | RGInt 05 Londrina | RGInt 06 Ponta Grossa | | |
| Conservação e reparos de defeitos das Rodovias Estaduais | quilômetro | 2024 | | | | | | | 5.833 | **5.833** |
| | | 2025 | | | | | | | 10.000 | **10.000** |
| | | 2026 | | | | | | | 10.000 | **10.000** |
| | | 2027 | | | | | | | 2.500 | **2.500** |
| | | 2024/2027 | | | | | | | 28.333 | **28.333** |

**Cumulatividade:** Sim

**Fonte:** Diretoria Técnica (DT)

**Marcação:**

**Plano de Governo**

Programa de reabilitação de rodovias

**Indicadores do Ranking de Competitividade dos Estados**

Infraestrutura - Qualidade das Rodovias

**Entrega:** Conservação e reparos de defeitos na faixa de domínio (PROCONSERVA)

**Descrição:** Programa de Manutenção e Conservação de Rodovias do Estado do Paraná . Conservação rotineira de pavimento em pontos específicos e conservação da faixa de domínio (área de terra que fica as margens das rodovias), por meio de serviços de roçada, limpeza de sarjeta, limpeza de obras de arte (ponte e viadutos). A conservação visa proporcionar à sociedade condições adequadas de segurança e conforto aos usuários das rodovias.

| METAS FÍSICAS DAS ENTREGAS ATÉ 2027 | | | | | | | | | | |
|---|---|---|---|---|---|---|---|---|---|---|
| **Título** | **Unidade de Medida** | **Ano** | **Região Intermediária** | | | | | | **Estado** | **Total** |
| | | | **RGInt 01 Curitiba** | **RGInt 02 Guarapuava** | **RGInt 03 Cascavel** | **RGInt 04 Maringá** | **RGInt 05 Londrina** | **RGInt 06 Ponta Grossa** | | |
| Conservação e reparos de defeitos na faixa de domínio (PROCONSERVA) | quilômetro | 2024 | | | | | | | 4.000 | **4.000** |
| | | 2025 | | | | | | | 0 | **0** |
| | | 2026 | | | | | | | 0 | **0** |
| | | 2027 | | | | | | | 0 | **0** |
| | | 2024/2027 | | | | | | | 4.000 | **4.000** |
| **Cumulatividade:** Sim | | | | | | | | | | |
| **Fonte:** Diretoria Técnica (DT) | | | | | | | | | | |

**Entrega:** Execução de serviços de manutenção e recuperação de obras de arte especiais (Pontes e Viadutos)

**Descrição:** Execução de serviços de recuperação das pontes e viadutos por meio de manutenção corretiva, preventiva e preditiva, além de melhoramentos das obras de arte especiais que constam no Sistema Rodoviário.

| METAS FÍSICAS DAS ENTREGAS ATÉ 2027 | | | | | | | | | | |
|---|---|---|---|---|---|---|---|---|---|---|
| **Título** | **Unidade de Medida** | **Ano** | **Região Intermediária** | | | | | | **Estado** | **Total** |
| | | | **RGInt 01 Curitiba** | **RGInt 02 Guarapuava** | **RGInt 03 Cascavel** | **RGInt 04 Maringá** | **RGInt 05 Londrina** | **RGInt 06 Ponta Grossa** | | |
| Execução de serviços de manutenção e recuperação de obras de arte especiais (Pontes e Viadutos) | quilômetro | 2024 | | | | | | | 2 | **2** |
| | | 2025 | | | | | | | 2 | **2** |
| | | 2026 | | | | | | | 2 | **2** |
| | | 2027 | | | | | | | 2 | **2** |
| | | 2024/2027 | | | | | | | 8 | **8** |
| **Cumulatividade:** Sim | | | | | | | | | | |
| **Fonte:** Diretoria de Operações (DOP) | | | | | | | | | | |

**Marcação:**

**Plano de Governo**

Recuperação de pontes

**Entrega:** Restauração de rodovias do Estado do Paraná

**Descrição:** A restauração de rodovias pavimentadas com intervenções de melhorias estruturais do pavimento irá proporcionar aumento da vida útil do pavimento e redução do tempo de viagem, como também maior conforto e segurança nas estradas.

**METAS FÍSICAS DAS ENTREGAS ATÉ 2027**

| Título | Unidade de Medida | Ano | Região Intermediária | | | | | | Estado | Total |
|---|---|---|---|---|---|---|---|---|---|---|
| | | | RGInt 01 Curitiba | RGInt 02 Guarapuava | RGInt 03 Cascavel | RGInt 04 Maringá | RGInt 05 Londrina | RGInt 06 Ponta Grossa | | |
| Restauração de rodovias do Estado do Paraná | quilômetro | 2024 | | | | | | | 250 | **250** |
| | | 2025 | | | | | | | 250 | **250** |
| | | 2026 | | | | | | | 250 | **250** |
| | | 2027 | | | | | | | 250 | **250** |
| | | 2024/2027 | | | | | | | 1.000 | **1.000** |

**Cumulatividade:** Sim

**Fonte:** Diretoria Técnica (DT)

**Marcação:**

**Plano de Governo**

Programa de reabilitação de rodovias

**Indicadores do Ranking de Competitividade dos Estados**

Infraestrutura - Qualidade das Rodovias

**AÇÃO ORÇAMENTÁRIA: 8399 - Gestão de Operação de Rodovias Estaduais e Federais Delegadas sob regime de concessão**

**ÓRGÃO: Secretaria de Estado da Infraestrutura e Logística - SEIL**

**UNIDADE ORÇAMENTÁRIA: Departamento de Estradas de Rodagem - DER**

**Finalidade:**

Gerir contratos das rodovias estaduais e federais delegadas sob regime de concessão, assegurando as ações necessárias para o seu correto cumprimento e o interesse público.

| Recursos | Valor 2024 (R$ 1,00) | Valor 2025-2027 (R$ 1,00) |
|---|---|---|
| Total Orçamentário | 41.922.745 | 140.320.898 |
| **Valor Global** | **182.243.643** | |

**Entrega:** Conservação das rodovias integradas do Paraná

**Descrição:** Programa de Manutenção de Rodovias do Estado do Paraná. Reparar defeitos no pavimento. Os serviços de conservação e manutenção englobam remendos superficiais e correção de depressões em áreas de influência de obras de arte especiais (pontes e viadutos), além da selagem de trincas. restabelecendo o seu funcionamento e propiciando operação econômica e segura aos usuários.

**METAS FÍSICAS DAS ENTREGAS ATÉ 2027**

| Título | Unidade de Medida | Ano | Região Intermediária | | | | | | Estado | Total |
|---|---|---|---|---|---|---|---|---|---|---|
| | | | RGInt 01 Curitiba | RGInt 02 Guarapuava | RGInt 03 Cascavel | RGInt 04 Maringá | RGInt 05 Londrina | RGInt 06 Ponta Grossa | | |
| Conservação das rodovias integradas do Paraná | quilômetro | 2024 | | | | | | | 1.040 | **1.040** |
| | | 2025 | | | | | | | 1.040 | **1.040** |
| | | 2026 | | | | | | | 600 | **600** |
| | | 2027 | | | | | | | 0 | **0** |
| | | 2024/2027 | | | | | | | 1.040 | **1.040** |

**Cumulatividade:** Não

**Fonte:** Diretoria de Operações (DOP)

**Marcação:**

**Plano de Governo**

Programa de reabilitação de rodovias

**Indicadores do Ranking de Competitividade dos Estados**

Infraestrutura - Qualidade das Rodovias

**Entrega:** Execução dos serviços de manutenção e conservação da faixa de dominio em rodovias estaduais em trechos concessionados do Paraná (INTEGRA PARANÁ)

**Descrição:** Integra Paraná, programa criado pelo governo estadual, por meio do DER/PR, para atender as rodovias estaduais do antigo Anel de Integração após o fim das concessões. Conservação rotineira de pavimento em pontos específicos e conservação da faixa de domínio (área de terra que fica as margens das rodovias) como roçada, limpeza de sarjeta ,limpeza de obras de arte (ponte e viadutos), em trechos concessionados proporcionando à sociedade condições adequadas de segurança e conforto aos usuários.

**METAS FÍSICAS DAS ENTREGAS ATÉ 2027**

| Título | Unidade de Medida | Ano | Região Intermediária | | | | | | Estado | Total |
|---|---|---|---|---|---|---|---|---|---|---|
| | | | RGInt 01 Curitiba | RGInt 02 Guarapuava | RGInt 03 Cascavel | RGInt 04 Maringá | RGInt 05 Londrina | RGInt 06 Ponta Grossa | | |
| Execução dos serviços de manutenção e conservação da faixa de dominio em rodovias estaduais em trechos concessionados do Paraná (INTEGRA PARANÁ) | quilômetro | 2024 | | | | | | | 450 | **450** |
| | | 2025 | | | | | | | 0 | **0** |
| | | 2026 | | | | | | | 0 | **0** |
| | | 2027 | | | | | | | 0 | **0** |
| | | 2024/2027 | | | | | | | 450 | **450** |

**Cumulatividade:** Não

**Fonte:** Diretoria de Operações (DOP)

**Marcação:**

**Plano de Governo**

Programa de reabilitação de rodovias

**Indicadores do Ranking de Competitividade dos Estados**

Infraestrutura - Qualidade das Rodovias

**AÇÃO ORÇAMENTÁRIA: 8520 - Gestão de Outorga e Fiscalização do Sistema de Transporte Rodoviário Intermunicipal de Passageiros**

**ÓRGÃO: Secretaria de Estado da Infraestrutura e Logística - SEIL**

**UNIDADE ORÇAMENTÁRIA: Departamento de Estradas de Rodagem - DER**

**Finalidade:**

Promover melhorias no sistema de transporte rodoviário intermunicipal de Passageiros do Estado, proporcionando melhor atendimento e segurança aos usuários com uma fiscalização mais eficiente.

| Recursos | Valor 2024 (R$ 1,00) | Valor 2025-2027 (R$ 1,00) |
|---|---|---|
| Total Orçamentário | 3.700.000 | 12.384.382 |
| **Valor Global** | **16.084.382** | |

**AÇÃO ORÇAMENTÁRIA:** 8521 - Segurança Viária Legal

**ÓRGÃO:** Secretaria de Estado da Infraestrutura e Logística - SEIL

**UNIDADE ORÇAMENTÁRIA:** Departamento de Estradas de Rodagem - DER

**Finalidade:**

Promover a execução de serviços que possibilitem a manutenção, operação, monitoramento e segurança das rodovias estaduais.

| Recursos | Valor 2024 (R$ 1,00) | Valor 2025-2027 (R$ 1,00) |
|---|---|---|
| Total Orçamentário | 103.009.416 | 344.785.960 |
| **Valor Global** | **447.795.376** | |

**Entrega:** Modernização da Sinalização Viária Estadual para garantir adequada trafegabilidade aos usuários (PROSEG)

**Descrição:** O PROSEG Paraná é um programa que tem como objetivo por meio de um conjunto de medidas oferecer melhores condições de segurança na malha rodoviária. A modernização da Sinalização visa reduzir os impactos sociais e econômicos negativos ao estado do Paraná decorrentes dos sinistros de transito, por meio da implantação e manutenção de dispositivos que proporcionem segurança aos usuários das rodovias estaduais.

**METAS FÍSICAS DAS ENTREGAS ATÉ 2027**

| Título | Unidade de Medida | Ano | Região Intermediária | | | | | | Estado | Total |
|---|---|---|---|---|---|---|---|---|---|---|
| | | | RGInt 01 Curitiba | RGInt 02 Guarapuava | RGInt 03 Cascavel | RGInt 04 Maringá | RGInt 05 Londrina | RGInt 06 Ponta Grossa | | |
| Modernização da Sinalização Viária Estadual para garantir adequada trafegabilidade aos usuários (PROSEG) | quilômetro | 2024 | | | | | | | 2.000 | **2.000** |
| | | 2025 | | | | | | | 2.100 | **2.100** |
| | | 2026 | | | | | | | 1.900 | **1.900** |
| | | 2027 | | | | | | | 500 | **500** |
| | | 2024/2027 | | | | | | | 2.100 | **2.100** |

**Cumulatividade:** Não

**Fonte:** Diretoria de Operações (DOP)

**Marcação:**

**Paraná Produtivo**

**Plano de Governo**

PROSEG

**Indicadores do Ranking de Competitividade dos Estados**

Infraestrutura - Qualidade das Rodovias

**AÇÃO ORÇAMENTÁRIA:** 8823 - Modernização e Expansão da Infraestrutura Portuária

**ÓRGÃO:** Secretaria de Estado da Infraestrutura e Logística - SEIL

**UNIDADE ORÇAMENTÁRIA:** Administração dos Portos de Paranaguá e Antonina - APPA

**Finalidade:**

Movimentação total de cargas nos Portos Paranaenses, nos sentidos de exportação ou de importação. As cargas são classificadas em granéis sólidos, granéis líquidos e cargas gerais.

| Recursos | Valor 2024 (R$ 1,00) | Valor 2025-2027 (R$ 1,00) |
|---|---|---|
| Total Orçamentário | 124.500.000 | 416.717.748 |
| **Valor Global** | **541.217.748** | |

**Entrega:** Dragagem de manutenção da Bacia de evolução e Canal de acesso aos Portos do Paraná, visando a manutenção do tráfego marítimo

**Descrição:** Desassoreamento e escavação (remoção de sedimentos e detritos) do fundo da Baía de Paranaguá, visando a manutenção da profundidade (calado) para o tráfego marítimo.

**METAS FÍSICAS DAS ENTREGAS ATÉ 2027**

| Título | Unidade de Medida | Ano | Região Intermediária | | | | | | Estado | Total |
|---|---|---|---|---|---|---|---|---|---|---|
| | | | RGInt 01 Curitiba | RGInt 02 Guarapuava | RGInt 03 Cascavel | RGInt 04 Maringá | RGInt 05 Londrina | RGInt 06 Ponta Grossa | | |
| Dragagem de manutenção da Bacia de evolução e Canal de acesso aos Portos do Paraná, visando a manutenção do tráfego marítimo | metro cúbico | 2024 | 1.500.000 | | | | | | | **1.500.000** |
| | | 2025 | 1.500.000 | | | | | | | **1.500.000** |
| | | 2026 | 1.500.000 | | | | | | | **1.500.000** |
| | | 2027 | 1.500.000 | | | | | | | **1.500.000** |
| | | 2024/2027 | 6.000.000 | | | | | | | **6.000.000** |

**Cumulatividade:** Sim

**Fonte:** Diretoria de Engenharia e Manutenção

**Marcação:**

**Plano de Governo**

Dragagem de manutenção

**Entrega:** Execução de obras do sistema rodoferroviário da Moega Ferroviária, em Paranaguá

**Descrição:** Readequação viária e ferroviária na região Leste do Porto de Paranaguá, dentro do Perímetro do Porto Organizado, de modo a organização os fluxos rodoviários e ferroviários, propiciando a operação em pêra e a descarga centralizada de vagões no empreendimento da Moega Ferroviária.

**METAS FÍSICAS DAS ENTREGAS ATÉ 2027**

| Título | Unidade de Medida | Ano | Região Intermediária | | | | | | Estado | Total |
|---|---|---|---|---|---|---|---|---|---|---|
| | | | RGInt 01 Curitiba | RGInt 02 Guarapuava | RGInt 03 Cascavel | RGInt 04 Maringá | RGInt 05 Londrina | RGInt 06 Ponta Grossa | | |
| Execução de obras do sistema rodoferroviário da Moega Ferroviária, em Paranaguá | quilômetro | 2024 | 1,50 | | | | | | | **1,50** |
| | | 2025 | 3,50 | | | | | | | **3,50** |
| | | 2026 | 2 | | | | | | | **2** |
| | | 2027 | 0 | | | | | | | **0** |
| | | 2024/2027 | 7 | | | | | | | **7** |

**Cumulatividade:** Sim

**Fonte:** Diretoria de Engenharia e Manutenção

**Marcação:**

**Plano de Governo**

Moega Ferroviária do Corredor de Exportação

**Entrega:** Implantação da Moega Ferroviária no Corredor de Exportação do Porto de Paranaguá

**Descrição:** A Moega Ferroviária é uma estrutura de recepção de cargas exclusiva para trens que transportam granéis sólidos. Esta obra possibilita a concentração da descarga ferroviária, com posterior transferência automatizada aos terminais operadores. A carga recepcionada na Moega é destinada a exportação.

**METAS FÍSICAS DAS ENTREGAS ATÉ 2027**

| Título | Unidade de Medida | Ano | Região Intermediária | | | | | | Estado | Total |
|---|---|---|---|---|---|---|---|---|---|---|
| | | | RGInt 01 Curitiba | RGInt 02 Guarapuava | RGInt 03 Cascavel | RGInt 04 Maringá | RGInt 05 Londrina | RGInt 06 Ponta Grossa | | |
| Implantação da Moega Ferroviária no Corredor de Exportação do Porto de Paranaguá | metro quadrado | 2024 | 8.904 | | | | | | | **8.904** |
| | | 2025 | 20.776 | | | | | | | **20.776** |
| | | 2026 | 11.872 | | | | | | | **11.872** |
| | | 2027 | 0 | | | | | | | **0** |
| | | 2024/2027 | 41.552 | | | | | | | **41.552** |

**Cumulatividade:** Sim

**Fonte:** Diretoria de Engenharia e Manutenção da APPA

**Marcação:**
**Plano de Governo**
Moega Ferroviária do Corredor de Exportação

**Entrega:** Volume de Carga Movimentada nos Portos Paranaenses

**Descrição:** Movimentação total de cargas nos Portos Paranaenses, nos sentidos de exportação ou de importação. As cargas são classificadas em granéis sólidos, granéis líquidos e cargas gerais.

**METAS FÍSICAS DAS ENTREGAS ATÉ 2027**

| Título | Unidade de Medida | Ano | Região Intermediária | | | | | | Estado | Total |
|---|---|---|---|---|---|---|---|---|---|---|
| | | | RGInt 01 Curitiba | RGInt 02 Guarapuava | RGInt 03 Cascavel | RGInt 04 Maringá | RGInt 05 Londrina | RGInt 06 Ponta Grossa | | |
| Volume de Carga Movimentada nos Portos Paranaenses | tonelada | 2024 | | | | | | | 60.000.000 | **60.000.000** |
| | | 2025 | | | | | | | 61.000.000 | **61.000.000** |
| | | 2026 | | | | | | | 62.000.000 | **62.000.000** |
| | | 2027 | | | | | | | 63.000.000 | **63.000.000** |
| | | 2024/2027 | | | | | | | 246.000.000 | **246.000.000** |

**Cumulatividade:** Sim

**Fonte:** Diretoria de Operações Portuárias da APPA

PLANO PLURIANUAL 2024 · 2027 PACTO PELO FUTURO

# 3 EIXO

# Desenvolvimento Econômico e Sustentável

PLANO PLURIANUAL 2024 · 2027 PACTO PELO FUTURO

# 19 PROGRAMA

# Universalização do Saneamento

**EIXO:** 03 Desenvolvimento Econômico Sustentável

**Diretrizes:**

Alinhamento dos conceitos de produtividade, rentabilidade e sustentabilidade

Planejamento de políticas públicas regido pela sustentabilidade econômica, ambiental e social do Estado, em consonância com os Objetivos do Desenvolvimento

**PROGRAMA:** 19 Universalização do Saneamento — Tipo: Finalístico

**ÓRGÃOS RESPONSÁVEIS:**

Casa Civil - CC

**Objetivos:**

Universalizar o abastecimento de água potável e a coleta e tratamento de esgoto sanitário e, assegurar os serviços de saneamento ambiental de forma sustentável e inovadora.

**Indicadores**

| Nome | Fonte de Apuração | Referência | | Unidade de Medida | Polaridade | Periodicidade de Apuração | Índices Esperados | | | |
|---|---|---|---|---|---|---|---|---|---|---|
| | | Índice | Data | | | | 2024 | 2025 | 2026 | 2027 |
| Índice de Atendimento com Rede Coletora de Esgotos - IARCE Urbano | Sistema de Informações Sanepar | 78,90 | 31/12/2022 | percentual | Maior Melhor | Mensal | 81,07 | 82,29 | 83,49 | 84,42 |

**Marcação:**

**Indicadores do Ranking de Competitividade dos Estados**

Sustentabilidade Social - Acesso ao Saneamento Básico - Esgoto

**Indicadores dos Objetivos de Desenvolvimento Sustentável (ODS)**

Atendimento de Esgoto - Unidades Atendidas Residenciais

**Indicadores do Estudo de Longo Prazo IPARDES**

Proporção de domicílios sem esgotamento sanitário

| Nome | Fonte de Apuração | Referência | | Unidade de Medida | Polaridade | Periodicidade de Apuração | Índices Esperados | | | |
|---|---|---|---|---|---|---|---|---|---|---|
| | | Índice | Data | | | | 2024 | 2025 | 2026 | 2027 |
| Índice de Atendimento com Rede de Distribuição de Água - IARDA | Sistema de Informações Sanepar | 100,00 | 31/12/2022 | percentual | Maior Melhor | Mensal | 100,00 | 100,00 | 100,00 | 100,00 |

**Marcação:**

**Indicadores do Ranking de Competitividade dos Estados**

Sustentabilidade Social - Acesso ao Saneamento Básico - Água

**Indicadores dos Objetivos de Desenvolvimento Sustentável (ODS)**

Abastecimento de Água - Unidades Atendidas Residenciais

| Nome | Fonte de Apuração | Referência | | Unidade de Medida | Polaridade | Periodicidade de Apuração | Índices Esperados | | | |
|---|---|---|---|---|---|---|---|---|---|---|
| | | Índice | Data | | | | 2024 | 2025 | 2026 | 2027 |
| Índice de Coliformes Totais - ICT | Sistema de Informações Sanepar | 95,01 | 31/12/2022 | percentual | Maior Melhor | Anual | 95,01 | 95,01 | 95,01 | 95,01 |

| Nome | Fonte de Apuração | Referência | | Unidade de Medida | Polaridade | Periodicidade de Apuração | Índices Esperados | | | |
|---|---|---|---|---|---|---|---|---|---|---|
| | | Índice | Data | | | | 2024 | 2025 | 2026 | 2027 |
| Taxa de Reclamações Serviços Sanepar | Ouvidoria da Sanepar - informação acompanhada AGEPAR | 2,10 | 31/12/2022 | percentual | Menor Melhor | Anual | 3,00 | 2,90 | 2,80 | 2,70 |

**Marcação:**

**Indicadores do Ranking de Competitividade dos Estados**

Sustentabilidade Social - Acesso ao Saneamento Básico - Água

Sustentabilidade Social - Acesso ao Saneamento Básico - Esgoto

**Indicadores dos Objetivos de Desenvolvimento Sustentável (ODS)**

Abastecimento de Água - Unidades Atendidas Residenciais

Atendimento de Esgoto - Unidades Atendidas Residenciais

**Indicadores do Estudo de Longo Prazo IPARDES**

Percentual de esgoto tratado

Proporção de domicílios sem esgotamento sanitário

| Recursos | Valor 2024 (R$ 1,00) | Valor 2025-2027 (R$ 1,00) |
|---|---|---|
| Orçamento Fiscal e Próprio da Administração Indireta | 2.620.473.455 | 8.771.066.637 |
| Tesouro | 0 | 0 |
| Outras Fontes | 2.620.473.455 | 8.771.066.637 |
| **Valor Global** | **11.391.540.092** | |

**AÇÃO ORÇAMENTÁRIA: 8805 - Saneamento Social**

**ÓRGÃO: Casa Civil - CC**

**UNIDADE ORÇAMENTÁRIA: Companhia de Saneamento do Paraná - SANEPAR**

**Finalidade:**

Garantir o acesso à água tratada e aos serviços de coleta e tratamento do esgoto doméstico às famílias em vulnerabilidade social atendidas com tarifa subsidiada por meio do Programa Tarifa Social, nos municípios atendidos pela Companhia. Atender famílias em situação de vulnerabilidade social com o fornecimento de materiais para a instalação de caixa d'água em residências, por meio do Programa Caixa D'Água, garantindo melhores condições de vida às famílias.

| Recursos | Valor 2024 (R$ 1,00) | Valor 2025-2027 (R$ 1,00) |
|---|---|---|
| Total Orçamentário | 275.573.820 | 922.381.539 |
| **Valor Global** | **1.197.955.359** | |

**Entrega:** Famílias beneficiadas pelo Programa Água Solidária por meio de isenção tarifária

**Descrição:** Aplicação de tarifa residencial diferenciada para a população de baixa renda. Os critérios utilizados para ter direito ao benefício são: a) imóvel cadastrado com área construída de até 70 m², para fins residenciais; b) consumo mensal de água de até 10m³/mês; c) em famílias com mais de quatro pessoas e consumo superior a 10m³/mês, deverá ser considerado o consumo de até 2,5m³/mês por residente; d) renda da família residente no imóvel de até ½ salário mínimo por pessoa ou de até 2 salários mínimos nos imóveis com até 4 ocupantes, vigente na data de solicitação do benefício. O cadastramento ou o recadastramento exige apresentação de documentos comprovatórios, tendo validade de 24 meses, podendo ser renovado por igual período, atendendo-se aos critérios.

**METAS FÍSICAS DAS ENTREGAS ATÉ 2027**

| Título | Unidade de Medida | Ano | Região Intermediária | | | | | | Estado | Total |
|---|---|---|---|---|---|---|---|---|---|---|
| | | | RGInt 01 Curitiba | RGInt 02 Guarapuava | RGInt 03 Cascavel | RGInt 04 Maringá | RGInt 05 Londrina | RGInt 06 Ponta Grossa | | |
| Famílias beneficiadas pelo Programa Água Solidária por meio de isenção tarifária | família beneficiada | 2024 | | | | | | | 380.000 | **380.000** |
| | | 2025 | | | | | | | 387.560 | **387.560** |
| | | 2026 | | | | | | | 395.271 | **395.271** |
| | | 2027 | | | | | | | 403.136 | **403.136** |
| | | 2024/2027 | | | | | | | 1.565.967 | **1.565.967** |

**Cumulatividade:** Sim

**Fonte:** Sistema de Informações da Sanepar - SISWEB

**Marcação:**

**Paraná Produtivo**

**Plano de Governo**

Programas sociais para o acesso à água e saneamento - Ampliar o número de famílias atendidas pelo Água Solidária de 230 mil para 360 mil em 2023 *PROPOSTA G1*

**Objetivos de Desenvolvimento Sustentável**

ODS 6 - Garantir a disponibilidade de água potável e do saneamento para todos

**Indicadores do Ranking de Competitividade dos Estados**

Sustentabilidade Social - Acesso ao Saneamento Básico - Água

Sustentabilidade Social - Acesso ao Saneamento Básico - Esgoto

**Entrega:** Kits de caixa d'água entregue pelo Programa Caixa D'Água Boa

**Descrição:** Inclusão de famílias no Programa Caixa d'Água Boa, com fornecimento de kits de Caixa d'água, em parceria com a SEDEF, a qual disponibiliza recurso financeiro para instalação adequada, visando garantir o direito à segurança hídrica e a universalização do abastecimento de água.

**METAS FÍSICAS DAS ENTREGAS ATÉ 2027**

| Título | Unidade de Medida | Ano | Região Intermediária | | | | | | Estado | Total |
|---|---|---|---|---|---|---|---|---|---|---|
| | | | RGInt 01 Curitiba | RGInt 02 Guarapuava | RGInt 03 Cascavel | RGInt 04 Maringá | RGInt 05 Londrina | RGInt 06 Ponta Grossa | | |
| Kits de caixa d'água entregue pelo Programa Caixa D'Água Boa | caixa d'água entregue | 2024 | | | | | | | 4.000 | **4.000** |
| | | 2025 | | | | | | | 3.000 | **3.000** |
| | | 2026 | | | | | | | 3.000 | **3.000** |
| | | 2027 | | | | | | | 3.000 | **3.000** |
| | | 2024/2027 | | | | | | | 13.000 | **13.000** |

**Cumulatividade:** Sim

**Fonte:** Sistema de informações da Sanepar - SISWEB

**Marcação:**

**Plano de Governo**

Caixa d'Água Boa

**Objetivos de Desenvolvimento Sustentável**

ODS 10 - Reduzir as desigualdades no interior do Estado

ODS 1 - Erradicar a pobreza em todas as formas e em todos os lugares

ODS 3 - Promover o bem-estar para todos, em todas as idades

ODS 6 - Garantir a disponibilidade de água potável e do saneamento para todos

**Indicadores do Ranking de Competitividade dos Estados**

Sustentabilidade Social - Acesso ao Saneamento Básico - Água

Sustentabilidade Social - Inadequação de Moradia

**AÇÃO ORÇAMENTÁRIA: 8824 - Saneamento Básico**

**ÓRGÃO: Casa Civil - CC**

**UNIDADE ORÇAMENTÁRIA: Companhia de Saneamento do Paraná - SANEPAR**

**Finalidade:**

Realizar manutenção e melhorias no abastecimento de água; universalização e monitoramento da qualidade dos serviços e redução do impacto ambiental do esgotamento sanitário. Executar estudos para a modelagem de atuação da gestão de resíduos sólidos urbanos.

| Recursos | Valor 2024 (R$ 1,00) | Valor 2025-2027 (R$ 1,00) |
|---|---|---|
| Total Orçamentário | 2.344.899.635 | 7.848.685.098 |
| **Valor Global** | **10.193.584.733** | |

**Entrega:** Famílias beneficiadas com perfuração de poços e auxílio técnico em parceria com a comunidade em áreas rurais

**Descrição:** O Programa Sanepar Rural promovido em parceria com municípios, visa levar saúde e qualidade de vida para população de áreas rurais, com a realização de obras de implantação e/ou ampliação de sistema de abastecimento de água. Além das obras, promove-se conscientização socioambiental e comunitária, visando o consumo consciente da água tratada e a importância da preservação do sistema. Baseado em conceitos de territorialidade e corresponsabilidade da sociedade, as comunidades rurais são engajadas no processo de implantação dos poços, considerando sua cultura e realidade, para pensar e agir na proteção dos mananciais, destinação do esgoto sanitário, sustentabilidade do espaço e no uso racional da água, adotando práticas corretas relativas a resíduos sólidos, agricultura, agrotóxicos, economia e consumo, entre outras. O abastecimento de água em comunidades rurais é bastante afetado em casos de crise hídrica, por isso a Sanepar apoia tecnicamente e com ações o órgão ambiental responsável.

**METAS FÍSICAS DAS ENTREGAS ATÉ 2027**

| Título | Unidade de Medida | Ano | Região Intermediária | | | | | | Estado | Total |
|---|---|---|---|---|---|---|---|---|---|---|
| | | | RGInt 01 Curitiba | RGInt 02 Guarapuava | RGInt 03 Cascavel | RGInt 04 Maringá | RGInt 05 Londrina | RGInt 06 Ponta Grossa | | |
| Famílias beneficiadas com perfuração de poços e auxílio técnico em parceria com a comunidade em áreas rurais | família beneficiada | 2024 | | | | | | | 1.544 | **1.544** |
| | | 2025 | | | | | | | 1.018 | **1.018** |
| | | 2026 | | | | | | | 745 | **745** |
| | | 2027 | | | | | | | 572 | **572** |
| | | 2024/2027 | | | | | | | 3.879 | **3.879** |

**Cumulatividade:** Sim

**Fonte:** Sistema de informações da Sanepar - SISWEB

**Marcação:**

**Paraná Produtivo**

**Indicadores do Ranking de Competitividade dos Estados**

Sustentabilidade Social - Acesso ao Saneamento Básico - Água

**Entrega:** Realização de ligações de água nos municípios

**Descrição:** Executar o plano de investimentos da Companhia, no qual são priorizados investimentos nas regiões com os menores índices de qualidade de vida. Incentivar a modernização dos sistemas de abastecimento de água. Incentivar a gestão eficiente. Atender as metas do novo marco legal do saneamento, qual seja, manter o atendimentos de 100% da população nos municípios atendidos pela Sanepar.

**METAS FÍSICAS DAS ENTREGAS ATÉ 2027**

| Título | Unidade de Medida | Ano | Região Intermediária | | | | | | Estado | Total |
|---|---|---|---|---|---|---|---|---|---|---|
| | | | RGInt 01 Curitiba | RGInt 02 Guarapuava | RGInt 03 Cascavel | RGInt 04 Maringá | RGInt 05 Londrina | RGInt 06 Ponta Grossa | | |
| Realização de ligações de água nos municípios | ligação de água realizada | 2024 | | | | | | | 56.551 | **56.551** |
| | | 2025 | | | | | | | 55.192 | **55.192** |
| | | 2026 | | | | | | | 56.088 | **56.088** |
| | | 2027 | | | | | | | 55.608 | **55.608** |
| | | 2024/2027 | | | | | | | 223.439 | **223.439** |

**Cumulatividade:** Sim

**Fonte:** Sistema de Informções da Sanepar - SISWEB

**Marcação:**

**Indicadores do Ranking de Competitividade dos Estados**

Sustentabilidade Social - Acesso ao Saneamento Básico - Água

**Entrega:** Universalização do saneamento através de Ligações de esgoto realizadas nos municípios

**Descrição:** Executar o plano de investimentos da Companhia, no qual são priorizados investimentos nas regiões com os menores índices de qualidade de vida. Incentivar a modernização dos sistemas de coleta e tratamento de esgoto. Incentivar a gestão eficiente. Atender as metas do novo marco legal do saneamento, qual seja, atender 90% da população dos municípios atendidos pela Sanepar

**METAS FÍSICAS DAS ENTREGAS ATÉ 2027**

| Título | Unidade de Medida | Ano | Região Intermediária | | | | | | Estado | Total |
|---|---|---|---|---|---|---|---|---|---|---|
| | | | RGInt 01 Curitiba | RGInt 02 Guarapuava | RGInt 03 Cascavel | RGInt 04 Maringá | RGInt 05 Londrina | RGInt 06 Ponta Grossa | | |
| Universalização do saneamento através de Ligações de esgoto realizadas nos municípios | ligação de esgoto realizada | 2024 | | | | | | | 99.206 | **99.206** |
| | | 2025 | | | | | | | 100.282 | **100.282** |
| | | 2026 | | | | | | | 96.609 | **96.609** |
| | | 2027 | | | | | | | 87.283 | **87.283** |
| | | 2024/2027 | | | | | | | 383.380 | **383.380** |

**Cumulatividade:** Sim

**Fonte:** Sistema de Informações da Sanepar - SISWEB

**Marcação:**

**Plano de Governo**

Saneamento - Ampliar rede de esgoto *PROPOSTA G1*

**Indicadores do Ranking de Competitividade dos Estados**

Sustentabilidade Social - Acesso ao Saneamento Básico - Esgoto

PLANO PLURIANUAL 2024 · 2027 PACTO PELO FUTURO

# 20 PROGRAMA

# Paraná: Estado que Empreende e Transforma

**EIXO:** 03 Desenvolvimento Econômico Sustentável

**Diretrizes:**

Alinhamento dos conceitos de produtividade, rentabilidade e sustentabilidade

Planejamento de políticas públicas regido pela sustentabilidade econômica, ambiental e social do Estado, em consonância com os Objetivos do Desenvolvimento

**PROGRAMA:** 20 Paraná: Estado que Empreende e Transforma — Tipo: Finalístico

**ÓRGÃOS RESPONSÁVEIS:**

Secretaria de Estado da Indústria, Comércio e Serviços - SEIC

**Objetivos:**

Criar programas de incentivo nos municípios para criação de geração de empregos e renda.
Ampliar a participação de Micro, Pequenas e MEIs (ativo) no mercado paranaense.
Promover a desburocratização no processo de registro de empresas, por meio da automatização e integração das licenças.

**Indicadores**

| Nome | Fonte de Apuração | Referência | | Unidade de Medida | Polaridade | Periodicidade de Apuração | Índices Esperados | | | |
|---|---|---|---|---|---|---|---|---|---|---|
| | | Índice | Data | | | | 2024 | 2025 | 2026 | 2027 |
| Estoque de emprego industrial formal dos municípios do interior em relação ao dos principais municípios industriais da região de Curitiba | Novo Cadastro Geral de Empregados e Desempregados - NOVO CAGED | 2,69 | 08/06/2023 | percentual | Maior Melhor | Anual | 2,75 | 2,80 | 2,85 | 2,90 |

**Marcação:**

**Indicadores do Ranking de Competitividade dos Estados**

Capital Humano - Produtividade do Trabalho

**Indicadores dos Objetivos de Desenvolvimento Sustentável (ODS)**

Empregos (RAIS)

**Indicadores do Estudo de Longo Prazo IPARDES**

Produtividade do trabalho na indústria

| Nome | Fonte de Apuração | Referência | | Unidade de Medida | Polaridade | Periodicidade de Apuração | Índices Esperados | | | |
|---|---|---|---|---|---|---|---|---|---|---|
| | | Índice | Data | | | | 2024 | 2025 | 2026 | 2027 |
| Proporção das Microempresas e MEIs na quantidade de empresas exportadoras do Estado | Outras Estatísticas de Comércio Exterior - Exportação e Importação por Porte Fiscal das empresas | 21,39 | 31/12/2022 | percentual | Maior Melhor | Anual | 22,00 | 24,00 | 25,00 | 26,00 |

| Nome | Fonte de Apuração | Referência | | Unidade de Medida | Polaridade | Periodicidade de Apuração | Índices Esperados | | | |
|---|---|---|---|---|---|---|---|---|---|---|
| | | Índice | Data | | | | 2024 | 2025 | 2026 | 2027 |
| Proporção de empregados na indústria de transformação de baixa e média-baixa no interior do Paraná | Relação Anual de Informações Sociais - RAIS | 79,70 | 31/12/2021 | percentual | Maior Melhor | Anual | 80,00 | 81,00 | 81,50 | 82,00 |

| Nome | Fonte de Apuração | Referência | | Unidade de Medida | Polaridade | Periodicidade de Apuração | Índices Esperados | | | |
|---|---|---|---|---|---|---|---|---|---|---|
| | | Índice | Data | | | | 2024 | 2025 | 2026 | 2027 |
| Proporção de Microempresas e MEIS na quantidade de empresas ativas no Paraná | Relação Anual de Informações Sociais - RAIS | 85,82 | 31/12/2021 | percentual | Maior Melhor | Anual | 85,95 | 86,00 | 86,30 | 87,00 |

| Nome | Fonte de Apuração | Referência | | Unidade de Medida | Polaridade | Periodicidade de Apuração | Índices Esperados | | | |
|---|---|---|---|---|---|---|---|---|---|---|
| | | Índice | Data | | | | 2024 | 2025 | 2026 | 2027 |
| Proporção de municípios com automatização na consulta de viabilidade de atividade na abertura de empresa na localização pretendida | Estatísticas da RedeSIM e Registros Administrativos da JUCEPAR | 1,25 | 07/06/2023 | percentual | Maior Melhor | Anual | 20,00 | 50,00 | 70,00 | 100,00 |

| Nome | Fonte de Apuração | Referência | | Unidade de Medida | Polaridade | Periodicidade de Apuração | Índices Esperados | | | |
|---|---|---|---|---|---|---|---|---|---|---|
| | | Índice | Data | | | | 2024 | 2025 | 2026 | 2027 |
| Tempo médio da consulta de viabilidade no ano de referência | Registros Administrativos da JUCEPAR | 10,00 | 31/12/2022 | horas | Menor Melhor | Anual | 10,00 | 7,00 | 5,00 | 2,00 |

| Nome | Fonte de Apuração | Referência | | Unidade de Medida | Polaridade | Periodicidade de Apuração | Índices Esperados | | | |
|---|---|---|---|---|---|---|---|---|---|---|
| | | Índice | Data | | | | 2024 | 2025 | 2026 | 2027 |
| Tempo médio de abertura de empresas e demais Pessoas Jurídicas no Paraná no ano de referência | Estatísticas da RedeSIM | 18,80 | 07/06/2023 | horas | Menor Melhor | Anual | 11,00 | 8,00 | 6,00 | 6,00 |

| Recursos | Valor 2024 (R$ 1,00) | Valor 2025-2027 (R$ 1,00) |
|---|---|---|
| Orçamento Fiscal e Próprio da Administração Indireta | 77.546.274 | 259.557.498 |
| Tesouro | 6.910.515 | 23.130.393 |
| Outras Fontes | 70.635.759 | 236.427.105 |
| **Valor Global** | **337.103.772** | |

**AÇÃO ORÇAMENTÁRIA: 8047 - Gestão do Registro Público de Empresas no Estado do Paraná**

**ÓRGÃO: Secretaria de Estado da Indústria, Comércio e Serviços - SEIC**

**UNIDADE ORÇAMENTÁRIA: Junta Comercial do Paraná - JUCEPAR**

**Finalidade:**

Executar o registro público de empresas mercantis e atividades afins, no âmbito do Estado do Paraná. Desburocratizar o processo de abertura, alteração e encerramento de empresas. Gerenciar a Rede Nacional para Simplificação do Registro e da Legalização de Empresas e Negócios (REDESIM) e a manter o Integrador Estadual Empresa Fácil em todos os municípios paranaenses. Manter a descentralização do atendimento no interior do Estado. Realizar a fiscalização, normatização e acompanhamento das atividades dos agentes auxiliares do comércio. Promover a gestão administrativa do órgão e destinar recursos para pagamento de serviços, tais como: energia elétrica, água e esgoto, telefonia, processamento e transmissão de dados.

| Recursos | Valor 2024 (R$ 1,00) | Valor 2025-2027 (R$ 1,00) |
|---|---|---|
| Total Orçamentário | 54.835.759 | 183.542.443 |
| **Valor Global** | **238.378.202** | |

**Entrega:** Municípios com sistema de consulta de viabilidade de atividade econômica automatizada

**Descrição:** Automatizar a consulta realizada pelo empresário ao município a fim de verificar a possibilidade de exercer determinada atividade econômica, na região pretendida, de modo que o empresário obtenha a resposta de sua consulta no prazo inferior a 2 horas.

**METAS FÍSICAS DAS ENTREGAS ATÉ 2027**

| Título | Unidade de Medida | Ano | Região Intermediária | | | | | | Estado | Total |
|---|---|---|---|---|---|---|---|---|---|---|
| | | | RGInt 01 Curitiba | RGInt 02 Guarapuava | RGInt 03 Cascavel | RGInt 04 Maringá | RGInt 05 Londrina | RGInt 06 Ponta Grossa | | |
| Municípios com sistema de consulta de viabilidade de atividade econômica automatizada | município beneficiado | 2024 | 9 | 4 | 20 | 23 | 19 | 5 | | **80** |
| | | 2025 | 14 | 6 | 30 | 35 | 29 | 8 | | **122** |
| | | 2026 | 12 | 5 | 25 | 29 | 24 | 7 | | **102** |
| | | 2027 | 10 | 4 | 25 | 28 | 22 | 6 | | **95** |
| | | 2024/2027 | 45 | 19 | 100 | 115 | 94 | 26 | | **399** |

**Cumulatividade:** Sim

**Fonte:** Departamento de Informática e Integração

**Marcação:**

**Plano de Governo**

Descomplica Paraná

**Indicadores do Ranking de Competitividade dos Estados**

Eficiência da Máquina Pública - Oferta de Serviços Públicos Digitais

## AÇÃO ORÇAMENTÁRIA: 8223 - Gestão Administrativa SEIC

## ÓRGÃO: Secretaria de Estado da Indústria, Comércio e Serviços - SEIC

## UNIDADE ORÇAMENTÁRIA: Diretoria Geral - DG

**Finalidade:**

Manter a estrutura administrativa da Unidade para o bom funcionamento de suas atividades. Efetuar a gestão de recursos humanos, das despesas com manutenção mínima (luz, água, energia, informática e telecomunicações), dos serviços de terceiros, e das demais despesas necessárias ao seu funcionamento.

| Recursos | Valor 2024 (R$ 1,00) | Valor 2025-2027 (R$ 1,00) |
|---|---|---|
| Total Orçamentário | 6.097.606 | 20.409.481 |
| **Valor Global** | **26.507.087** | |

**Entrega:** Micro e pequenas empresas paranaenses que atendem o Estado por meio de processos licitatórios de compras.

**Descrição:** Coordenar, integrar e alinhar estratégias de que o Estado possa dentro dos processos licitatórios legais proceder compras em empresas regionais priorizando microempresas que operam com determinados limites financeiros, cuja receita bruta anual aufira igual ou inferior a R$ 360.000,00 (trezentos e sessenta mil reais) e pequenas empresas cuja receita bruta superior a R$ 360.000,00 (trezentos e sessenta mil reais) e igual ou inferior a R$ 4.800.000,00 (quatro milhões e oitocentos mil reais, com a finalidade de retroalimentar a economia dos municípios e das regiões, potencializando a economia local.

**METAS FÍSICAS DAS ENTREGAS ATÉ 2027**

| Título | Unidade de Medida | Ano | Região Intermediária | | | | | | Estado | Total |
|---|---|---|---|---|---|---|---|---|---|---|
| | | | RGInt 01 Curitiba | RGInt 02 Guarapuava | RGInt 03 Cascavel | RGInt 04 Maringá | RGInt 05 Londrina | RGInt 06 Ponta Grossa | | |
| Micro e pequenas empresas paranaenses que atendem o Estado por meio de processos licitatórios de compras. | empresa beneficiada | 2024 | 5 | 3 | 3 | 4 | 4 | 3 | | **22** |
| | | 2025 | 5 | 3 | 3 | 4 | 4 | 3 | | **22** |
| | | 2026 | 5 | 3 | 3 | 4 | 4 | 3 | | **22** |
| | | 2027 | 5 | 3 | 3 | 4 | 4 | 3 | | **22** |
| | | 2024/2027 | 20 | 12 | 12 | 16 | 16 | 12 | | **88** |

**Cumulatividade:** Sim

**Fonte:** Diretoria de Desenvolvimento Econômico

**Entrega:** Municípios beneficiados com especialização em potencialidades produtivas

**Descrição:** Proporcionar aos municípios especialização em potencialidades produtivas impulsionando de forma sustentável o desenvolvimento econômico.

**METAS FÍSICAS DAS ENTREGAS ATÉ 2027**

| Título | Unidade de Medida | Ano | Região Intermediária | | | | | | Estado | Total |
|---|---|---|---|---|---|---|---|---|---|---|
| | | | RGInt 01 Curitiba | RGInt 02 Guarapuava | RGInt 03 Cascavel | RGInt 04 Maringá | RGInt 05 Londrina | RGInt 06 Ponta Grossa | | |
| Municípios beneficiados com especialização em potencialidades produtivas | município beneficiado | 2024 | 5 | 4 | 20 | 25 | 20 | 4 | | **78** |
| | | 2025 | 5 | 4 | 20 | 25 | 20 | 4 | | **78** |
| | | 2026 | 5 | 4 | 20 | 20 | 20 | 4 | | **73** |
| | | 2027 | 5 | 3 | 15 | 15 | 20 | 3 | | **61** |
| | | 2024/2027 | 20 | 15 | 75 | 85 | 80 | 15 | | **290** |

**Cumulatividade:** Sim

**Fonte:** Diretoria de Fomento e Promoção

**Marcação:**

**Paraná Produtivo**

**AÇÃO ORÇAMENTÁRIA: 8322 - Verificação e Fiscalização Metrológica e da Qualidade**

**ÓRGÃO: Secretaria de Estado da Indústria, Comércio e Serviços - SEIC**

**UNIDADE ORÇAMENTÁRIA: Instituto de Pesos e Medidas do Estado do Paraná - IPEM/PR**

**Finalidade:**

Propiciar à sociedade paranaense, por meio da verificação e fiscalização metrológica e da qualidade a justa concorrência entre as empresas, proteger as relações comerciais da indústria com o comércio e deste com o consumidor final. As ações previstas são: a) verificação metrológica; b) inspeção e medição em mercadorias pré-médicas para avaliação da conformidade; c) fiscalização de produtos têxteis, de produtos e serviços com conformidade avaliada; d) registros e fiscalização de empresas com declaração de conformidade e calibração de instrumentos de medir e medidas materializadas.

| Recursos | Valor 2024 (R$ 1,00) | Valor 2025-2027 (R$ 1,00) |
|---|---|---|
| Total Orçamentário | 15.800.000 | 52.884.662 |
| **Valor Global** | **68.684.662** | |

**Entrega:** Calibração de instrumentos de medição

**Descrição:** Aferir os instrumentos de medições através de serviços de calibração. Sendo que a calibração deve ser entendido como teste de comparação de valores de referência e/ou valores estabelecidos sob condições específicas de um instrumento de medição, como avaliação de temperatura ambiental, tensão elétrica, vibrações. Ainda, cabe destacar, que os serviços de calibração não são para reparo ou ajustes no equipamento e, sim, para verificar existência de possíveis erros de medição, eliminando as incertezas quanto aos resultados pretendidos. E, apontando se o equipamento ainda pode ser utilizado e/ou descartado (ex. etilômetros, utilizados para detectar teor de álcool em condutores de automotores em abordagens policial e radares fixos e móveis). Desta forma, observa-se que os serviços de calibração são de suma importância no cotidiano da população, uma vez que equipamentos e aparelhos em perfeitas condições de uso, geram segurança aos seus usuários.

**METAS FÍSICAS DAS ENTREGAS ATÉ 2027**

| Título | Unidade de Medida | Ano | Região Intermediária | | | | | | Estado | Total |
|---|---|---|---|---|---|---|---|---|---|---|
| | | | RGInt 01 Curitiba | RGInt 02 Guarapuava | RGInt 03 Cascavel | RGInt 04 Maringá | RGInt 05 Londrina | RGInt 06 Ponta Grossa | | |
| Calibração de instrumentos de medição | calibração realizada | 2024 | 760 | | | 722 | | | | **1.482** |
| | | 2025 | 760 | | | 722 | | | | **1.482** |
| | | 2026 | 760 | | | 722 | | | | **1.482** |
| | | 2027 | 760 | | | 722 | | | | **1.482** |
| | | 2024/2027 | 3.040 | | | 2.888 | | | | **5.928** |

**Cumulatividade:** Sim

**Fonte:** Sistema de Gestão Integrada - SGI

**Entrega:** Fiscalização compulsória de produtos e serviços com a conformidade avaliada

**Descrição:** Fiscalizar produtos, serviços e processos com conformidade avaliada através de certificação compulsória (obrigatória). Esta avaliação quanto a conformidade, significa verificar se o produto (por categoria) está sendo produzido conforme os requisitos mínimos necessários estabelecidos por legislação específica, bem como estes mesmos critérios são utilizados para prestação de serviços e, para os de processos. Sendo que cada regulamento vai definir o que será avaliado pelos programas de avaliações e seus testes. Após cumpridos todos os requisitos exigidos por legislação pertinentes quanto aos produtos, serviços e processos, estes recebem a certificação compulsória para que possam serem comercializados de forma que não ofereçam risco a saúde e a segurança de seus consumidores.

**METAS FÍSICAS DAS ENTREGAS ATÉ 2027**

| Título | Unidade de Medida | Ano | Região Intermediária | | | | | | Estado | Total |
|---|---|---|---|---|---|---|---|---|---|---|
| | | | RGInt 01 Curitiba | RGInt 02 Guarapuava | RGInt 03 Cascavel | RGInt 04 Maringá | RGInt 05 Londrina | RGInt 06 Ponta Grossa | | |
| Fiscalização compulsória de produtos e serviços com a conformidade avaliada | fiscalização realizada | 2024 | 9.589 | 135 | 1.897 | 91 | 90 | | | **11.802** |
| | | 2025 | 9.589 | 135 | 1.897 | 91 | 90 | | | **11.802** |
| | | 2026 | 9.589 | 135 | 1.897 | 91 | 90 | | | **11.802** |
| | | 2027 | 9.589 | 135 | 1.897 | 91 | 90 | | | **11.802** |
| | | 2024/2027 | 38.356 | 540 | 7.588 | 364 | 360 | | | **47.208** |

**Cumulatividade:** Sim

**Fonte:** Sistema de Gestão Integrada - SGI

**Entrega:** Fiscalização de quantitativos de produtos pré-embalados e pré-medidos.

**Descrição:** Fiscalizar todos os produtos pré-embalados ou pré-medidos de caráter comercial que estejam expostos à venda. Esta fiscalização é a perícia metrológica que visa atestar a correspondência entre a quantidade nominal e a quantidade efetiva constante nos rótulos dos produtos. Os produtos sujeitos à fiscalização pelos órgãos regulamentados são de tipo: alimentícios, de higiene e limpeza, materiais de construção (cimento, tintas, pregos e parafusos que estejam embalados), entre outros. As avalições são realizadas por unidades metrológicas distintas para cada tipo de produto, como: I) Peso: produtos embalados e vendidos com unidade em kg; 2) Litro: aqueles vendidos com unidade em litro; 3) Metro: aqueles embalados e vendidos por unidade e pela unidade de medidas em metro (ex. papel higiênico, guardanapo). A fiscalização metrológica visa propiciar uma justa concorrência entre as empresas, protegendo as relações comerciais da indústria com o comércio, e do comércio com o consumidor final.

**METAS FÍSICAS DAS ENTREGAS ATÉ 2027**

| Título | Unidade de Medida | Ano | Região Intermediária | | | | | | Estado | Total |
|---|---|---|---|---|---|---|---|---|---|---|
| | | | RGInt 01 Curitiba | RGInt 02 Guarapuava | RGInt 03 Cascavel | RGInt 04 Maringá | RGInt 05 Londrina | RGInt 06 Ponta Grossa | | |
| Fiscalização de quantitativos de produtos pré-embalados e pré-medidos. | fiscalização realizada | 2024 | 4.554 | 4.903 | 2.825 | 3.770 | 6.572 | | | **22.624** |
| | | 2025 | 4.554 | 4.903 | 2.825 | 3.770 | 6.572 | | | **22.624** |
| | | 2026 | 4.554 | 4.903 | 2.825 | 3.770 | 6.572 | | | **22.624** |
| | | 2027 | 4.554 | 4.903 | 2.825 | 3.770 | 6.572 | | | **22.624** |
| | | 2024/2027 | 18.216 | 19.612 | 11.300 | 15.080 | 26.288 | | | **90.496** |

**Cumulatividade:** Sim

**Fonte:** Sistema de Gestão Integrada - SGI

**Entrega:** Verificação metrológica de Instrumentos de medir e medidas materializada

**Descrição:** Verificar a conformidade legal através da verificação metrológica nos instrumentos de medição (ex. bombas medidoras de combustíveis, hidrômetros, radares entre outros) quando estes forem expostos à venda (novos) e, quando empregados em atividades econômicas (ex. postos de combustíveis). Para esta verificação de instrumentos de medição, é necessário que haja um conjunto de fatores no instrumento/equipamento para composição de um resultado de medida. Para verificação de medidas materializadas, esta realiza somente a medida por volume de quantidade de combustível, por exemplo: aferidor com medida de 20 Litros "galão". Para realização de verificação, são utilizados em conjunto: verificação metrológica de medidas de instrumentos e de medidas materializadas, perfazendo uma única verificação.

**METAS FÍSICAS DAS ENTREGAS ATÉ 2027**

| Título | Unidade de Medida | Ano | Região Intermediária | | | | | | Estado | Total |
|---|---|---|---|---|---|---|---|---|---|---|
| | | | RGInt 01 Curitiba | RGInt 02 Guarapuava | RGInt 03 Cascavel | RGInt 04 Maringá | RGInt 05 Londrina | RGInt 06 Ponta Grossa | | |
| Verificação metrológica de Instrumentos de medir e medidas materializada | verificação realizada | 2024 | 115.629 | 4.325 | 15.031 | 16.631 | 5.435 | | | **157.051** |
| | | 2025 | 115.629 | 4.325 | 15.031 | 16.631 | 5.435 | | | **157.051** |
| | | 2026 | 115.629 | 4.325 | 15.031 | 16.631 | 5.435 | | | **157.051** |
| | | 2027 | 115.629 | 4.325 | 15.031 | 16.631 | 5.435 | | | **157.051** |
| | | 2024/2027 | 462.516 | 17.300 | 60.124 | 66.524 | 21.740 | | | **628.204** |

**Cumulatividade:** Sim

**Fonte:** Sistema de Gestão Integrada - SGI

**AÇÃO ORÇAMENTÁRIA: 8354 - Ações de apoio e fomento para o Desenvolvimento Socioeconômico a Indústria, Comércio e Serviços no Paraná SEIC**

**ÓRGÃO: Secretaria de Estado da Indústria, Comércio e Serviços - SEIC**

**UNIDADE ORÇAMENTÁRIA: Gabinete do Secretário - GS**

**Finalidade:**

Promover a articulação entre os setores público e privado visando ações que venham beneficiar o desenvolvimento socioeconômico do Estado do Paraná, através da gestão sustentável, execução do plano de trabalho com a máxima eficiência de gestão, promoção de políticas em regiões com baixo IDH ainda não consolidadas, simplificando processos e dando a máxima atenção aos industriais, comerciantes e prestadores de serviços, respeitando as diretrizes governamentais.

| Recursos | Valor 2024 (R$ 1,00) | Valor 2025-2027 (R$ 1,00) |
|---|---|---|
| Total Orçamentário | 812.909 | 2.720.912 |
| **Valor Global** | **3.533.821** | |

**Entrega:** Criação de Zona de Processamento de Exportação (ZPE)

**Descrição:** Criação de Zonas de Processamento de Exportações - ZPE, próximo ao porto de Paranaguá e no município de Umuarama. As ZPE's caracterizam-se como áreas de livre comércio destinadas à instalação de empresas voltadas para a produção de bens a serem comercializados no exterior. As empresas instaladas têm acesso a tratamentos tributários, cambiais e administrativos específicos para promover a maior competitividade de seus produtos, sendo tais espaços considerados como zonas primárias para efeito de controle aduaneiro.

**METAS FÍSICAS DAS ENTREGAS ATÉ 2027**

| Título | Unidade de Medida | Ano | Região Intermediária | | | | | | Estado | Total |
|---|---|---|---|---|---|---|---|---|---|---|
| | | | RGInt 01 Curitiba | RGInt 02 Guarapuava | RGInt 03 Cascavel | RGInt 04 Maringá | RGInt 05 Londrina | RGInt 06 Ponta Grossa | | |
| Criação de Zona de Processamento de Exportação (ZPE) | etapa concluída | 2024 | 5 | | | | | | | **5** |
| | | 2025 | 6 | | | | | | | **6** |
| | | 2026 | 4 | | | | | | | **4** |
| | | 2027 | 2 | | | | | | | **2** |
| | | 2024/2027 | 17 | | | | | | | **17** |

**Cumulatividade:** Sim

**Fonte:** Diretoria Internacional/INVEST - PR

**Marcação:**

**Plano de Governo**

Criar uma Zona de Processamento de Exportação (ZPE) * PROPOSTA G1*

**Entrega:** Implantação de estações do Ponto Paraná

**Descrição:** Seguindo o modelo japonês michi-no-eki, o Ponto Paraná são estações em rodovias de grande movimentação que devem operar 24h oferecendo estacionamento gratuito, pontos de descanso, sanitários, alimentação, mercado de produtos regionais e informações turísticas da região, criando uma rede que permitirá que o Ponto Paraná seja mais do que estruturas utilitárias, mas um sistema de promoção do desenvolvimento do turismo sustentável e regional, alavancando assim a geração de emprego e renda em todas as regiões.

**METAS FÍSICAS DAS ENTREGAS ATÉ 2027**

| Título | Unidade de Medida | Ano | Região Intermediária | | | | | | Estado | Total |
|---|---|---|---|---|---|---|---|---|---|---|
| | | | RGInt 01 Curitiba | RGInt 02 Guarapuava | RGInt 03 Cascavel | RGInt 04 Maringá | RGInt 05 Londrina | RGInt 06 Ponta Grossa | | |
| Implantação de estações do Ponto Paraná | estação implantada | 2024 | 2 | 2 | | 4 | | | | **8** |
| | | 2025 | 2 | 2 | | 1 | | | | **5** |
| | | 2026 | 1 | 1 | | 1 | | | | **3** |
| | | 2027 | 1 | 1 | | 1 | | | | **3** |
| | | 2024/2027 | 6 | 6 | | 7 | | | | **19** |

**Cumulatividade:** Sim

**Fonte:** Diretoria de Desenvolvimento Econômico/INVEST - PR

**Marcação:**

**Paraná Produtivo**

**Plano de Governo**

Desenvolvimento econômico regional

**Entrega:** Municípios atendidos com recursos financeiros para construção de Barracões Industriais

**Descrição:** Fornecer recursos financeiros, para o município construir barracões industriais, com o objetivo de atrair empreendedores privados, gerando empregos, aumento da arrecadação, diminuição do êxodo e desenvolvimento econômico. Será realizado através de TED (Termo de Execução descentralizada) e/ou convênio a partir do Plano de Trabalho para a execução das obras.

**METAS FÍSICAS DAS ENTREGAS ATÉ 2027**

| Título | Unidade de Medida | Ano | Região Intermediária | | | | | | Estado | Total |
|---|---|---|---|---|---|---|---|---|---|---|
| | | | RGInt 01 Curitiba | RGInt 02 Guarapuava | RGInt 03 Cascavel | RGInt 04 Maringá | RGInt 05 Londrina | RGInt 06 Ponta Grossa | | |
| Municípios atendidos com recursos financeiros para construção de Barracões Industriais | barracão construído | 2024 | 12 | 25 | 14 | 12 | 18 | 7 | | **88** |
| | | 2025 | 12 | 25 | 14 | 12 | 18 | 7 | | **88** |
| | | 2026 | 8 | 16 | 12 | 8 | 12 | 8 | | **64** |
| | | 2027 | 7 | 16 | 9 | 7 | 7 | 0 | | **46** |
| | | 2024/2027 | 39 | 82 | 49 | 39 | 55 | 22 | | **286** |

**Cumulatividade:** Sim

**Fonte:** Diretoria de Desenvolvimento Econômico

**Entrega:** Municípios atendidos com recursos financeiros para construção de Parques Industriais.

**Descrição:** Fornecer recursos financeiros para o município constituir (compra de terreno ou infraestrutura) parques industriais, com o objetivo de atrair empreendedores privados, gerando empregos, aumento da arrecadação, diminuição do êxodo e desenvolvimento econômico. Será realizado através de TED ( Termo de Execução descentralizada) e/ou convênio a partir do Plano de Trabalho para a execução das obras.

**METAS FÍSICAS DAS ENTREGAS ATÉ 2027**

| Título | Unidade de Medida | Ano | Região Intermediária | | | | | | Estado | Total |
|---|---|---|---|---|---|---|---|---|---|---|
| | | | RGInt 01 Curitiba | RGInt 02 Guarapuava | RGInt 03 Cascavel | RGInt 04 Maringá | RGInt 05 Londrina | RGInt 06 Ponta Grossa | | |
| Municípios atendidos com recursos financeiros para construção de Parques Industriais. | município beneficiado | 2024 | 7 | 3 | 18 | 25 | 17 | 5 | | **75** |
| | | 2025 | 7 | 3 | 18 | 25 | 17 | 5 | | **75** |
| | | 2026 | 6 | 0 | 12 | 17 | 12 | 4 | | **51** |
| | | 2027 | 1 | 0 | 11 | 14 | 8 | 2 | | **36** |
| | | 2024/2027 | 21 | 6 | 59 | 81 | 54 | 16 | | **237** |

**Cumulatividade:** Sim

**Fonte:** Diretoria de Desenvolvimento Econômico

**Marcação:**

**Paraná Produtivo**

**Entrega:** Municípios beneficiados com projetos de geração de energia limpa.

**Descrição:** Criar parcerias para projetos de geração de nova matriz de energia limpa como o Biogás que consiste em a uma mistura de gases que foi produzida pela decomposição biológica da matéria orgânica na ausência de oxigênio e o Biometano que é um gás oriundo do biogás, obtido pela retirada de vapor de água, gás carbônico, sulfeto de hidrogênio e tem maior poder de combustão que o biogás. Ambos consistem em sistemas de produção de energia que excluem qualquer tipo de poluição, principalmente por emissão de gases de efeito estufa como o CO2, causadores das mudanças climáticas. Com o objetivo de incentivar a cadeia de produção e consumo de biogás e biometano, de maneira a permitir o crescimento da cadeia de produção de proteína animal e o aumento da produção de energia, de modo a atender as próprias plantas de industrialização das proteínas.

**METAS FÍSICAS DAS ENTREGAS ATÉ 2027**

| Título | Unidade de Medida | Ano | Região Intermediária | | | | | | Estado | Total |
|---|---|---|---|---|---|---|---|---|---|---|
| | | | RGInt 01 Curitiba | RGInt 02 Guarapuava | RGInt 03 Cascavel | RGInt 04 Maringá | RGInt 05 Londrina | RGInt 06 Ponta Grossa | | |
| Municípios beneficiados com projetos de geração de energia limpa. | município beneficiado | 2024 | | | 2 | | | 0 | | **2** |
| | | 2025 | | | 2 | | | 0 | | **2** |
| | | 2026 | | | 3 | | | 0 | | **3** |
| | | 2027 | | | 3 | | | 1 | | **4** |
| | | 2024/2027 | | | 10 | | | 1 | | **11** |

**Cumulatividade:** Sim

**Fonte:** Diretoria de Fomento e Promoção

**Marcação:**

**Paraná Produtivo**

**Indicadores do Ranking de Competitividade dos Estados**

Sustentabilidade Ambiental - Destinação do Lixo

**Entrega:** Realização de ações do Programa de apoio às Vocações Regionais Sustentáveis.

**Descrição:** Plano de Implementação e Ações de Apoio de Cadeia de Valor visa trazer uma estratégia construída de forma coletiva com o objetivo de auxiliar entidades coletivas e pequenas e médias empresas âncoras regionais a formalizar e/ou impulsionar suas atividades comerciais por meio do acesso a novos canais de comercialização com foco na sustentabilidade.

**METAS FÍSICAS DAS ENTREGAS ATÉ 2027**

| Título | Unidade de Medida | Ano | Região Intermediária | | | | | | Estado | Total |
|---|---|---|---|---|---|---|---|---|---|---|
| | | | RGInt 01 Curitiba | RGInt 02 Guarapuava | RGInt 03 Cascavel | RGInt 04 Maringá | RGInt 05 Londrina | RGInt 06 Ponta Grossa | | |
| Realização de ações do Programa de apoio às Vocações Regionais Sustentáveis. | ação realizada | 2024 | 7 | 5 | 1 | 0 | 0 | 3 | | **16** |
| | | 2025 | 4 | 2 | 0 | 0 | 1 | 2 | | **9** |
| | | 2026 | 4 | 2 | 1 | 1 | 1 | 2 | | **11** |
| | | 2027 | 4 | 2 | 0 | 1 | 2 | 2 | | **11** |
| | | 2024/2027 | 19 | 11 | 2 | 2 | 4 | 9 | | **47** |

**Cumulatividade:** Sim

**Fonte:** Diretoria de Desenvolvimento Econômico/INVEST - PR

**Marcação:**

**Paraná Produtivo**

**Plano de Governo**

Desenvolvimento econômico regional

PLANO PLURIANUAL 2024 · 2027 PACTO PELO FUTURO

# 21 PROGRAMA

# Paraná Mais Turismo

**EIXO:** 03 Desenvolvimento Econômico Sustentável

**Diretrizes:**

Alinhamento dos conceitos de produtividade, rentabilidade e sustentabilidade

Planejamento de políticas públicas regido pela sustentabilidade econômica, ambiental e social do Estado, em consonância com os Objetivos do Desenvolvimento

**PROGRAMA:** 21 Paraná Mais Turismo — Tipo: Finalístico

**ÓRGÃOS RESPONSÁVEIS:**

Secretaria de Estado do Turismo - SETU

**Objetivos:**

Divulgar a importância do turismo e suas dimensões econômica, social e cultural para promover a geração de emprego e renda para população do Paraná.
Promover a comercialização do turismo.

**Indicadores**

| Nome | Fonte de Apuração | Referência | | Unidade de Medida | Polaridade | Periodicidade de Apuração | Índices Esperados | | | |
|---|---|---|---|---|---|---|---|---|---|---|
| | | Índice | Data | | | | 2024 | 2025 | 2026 | 2027 |
| Índice de volume das atividades turísticas | Pesquisa Mensal de Serviços, Instituto Brasileiro de Geografia e Estatística - IBGE | 27,80 | 15/02/2023 | percentual | Maior Melhor | Anual | 16,60 | 21,00 | 25,20 | 29,00 |

| Nome | Fonte de Apuração | Referência | | Unidade de Medida | Polaridade | Periodicidade de Apuração | Índices Esperados | | | |
|---|---|---|---|---|---|---|---|---|---|---|
| | | Índice | Data | | | | 2024 | 2025 | 2026 | 2027 |
| Proporção de empregos formais nas ACTs, em relação aos empregos totais no Paraná (exceto alimentação) | Relação Anual de Informações Sociais - RAIS | 1,20 | 30/10/2022 | percentual | Maior Melhor | Anual | 1,50 | 1,50 | 1,50 | 1,50 |

**Marcação:**

**Indicadores dos Objetivos de Desenvolvimento Sustentável (ODS)**

Proporção de Empregos (RAIS) nas Atividades Características do Turismo

| Nome | Fonte de Apuração | Referência | | Unidade de Medida | Polaridade | Periodicidade de Apuração | Índices Esperados | | | |
|---|---|---|---|---|---|---|---|---|---|---|
| | | Índice | Data | | | | 2024 | 2025 | 2026 | 2027 |
| Proporção de prestadores de serviços cadastrados no CADASTUR aos relacionados na RAIS | Sistema de Cadastro de Pessoas Físicas e Jurídicas que atuam no Setor de Turismo - CADASTUR; Relação Anual de Informações Sociais - RAIS | 40,70 | 31/10/2022 | percentual | Maior Melhor | Anual | 43,10 | 46,60 | 50,70 | 55,10 |

**Marcação:**

**Indicadores dos Objetivos de Desenvolvimento Sustentável (ODS)**

Proporção de Empregos (RAIS) nas Atividades Características do Turismo

Valor Adicionado Fiscal nas Atividades Características do Turismo

| Nome | Fonte de Apuração | Referência | | Unidade de Medida | Polaridade | Periodicidade de Apuração | Índices Esperados | | | |
|---|---|---|---|---|---|---|---|---|---|---|
| | | Índice | Data | | | | 2024 | 2025 | 2026 | 2027 |
| Proporção do fluxo de passageiros por via aérea no Paraná | Agência Nacional de Aviação Civil - ANAC | 4,00 | 31/01/2023 | percentual | Maior Melhor | Anual | 4,50 | 4,50 | 4,60 | 4,70 |

| Nome | Fonte de Apuração | Referência | | Unidade de Medida | Polaridade | Periodicidade de Apuração | Índices Esperados | | | |
|---|---|---|---|---|---|---|---|---|---|---|
| | | Índice | Data | | | | 2024 | 2025 | 2026 | 2027 |
| Proporção do fluxo turístico internacional no Paraná | Departamento de Polícia Federal e Ministério do Turismo | 14,40 | 15/02/2023 | percentual | Maior Melhor | Anual | 17,10 | 18,30 | 20,00 | 22,90 |

| Recursos | Valor 2024 (R$ 1,00) | Valor 2025-2027 (R$ 1,00) |
|---|---|---|
| Orçamento Fiscal e Próprio da Administração Indireta | 18.404.169 | 61.601.155 |
| Tesouro | 18.404.169 | 61.601.155 |
| Outras Fontes | 0 | 0 |
| **Valor Global** | **80.005.324** | |

## AÇÃO ORÇAMENTÁRIA: 8224 - Gestão Administrativa SETU

### ÓRGÃO: Secretaria de Estado do Turismo - SETU

### UNIDADE ORÇAMENTÁRIA: Diretoria Geral - DG

**Finalidade:**

Manter a estrutura administrativa da Unidade para o bom funcionamento de suas atividades. Efetuar a gestão de recursos humanos, das despesas com manutenção mínima (luz, água, energia, informática e telecomunicações), dos serviços de terceiros, e das demais despesas necessárias ao seu funcionamento.

| Recursos | Valor 2024 (R$ 1,00) | Valor 2025-2027 (R$ 1,00) |
|---|---|---|
| Total Orçamentário | 16.094.169 | 53.869.284 |
| **Valor Global** | **69.963.453** | |

## AÇÃO ORÇAMENTÁRIA: 8376 - Paraná Mais Turístico

### ÓRGÃO: Secretaria de Estado do Turismo - SETU

### UNIDADE ORÇAMENTÁRIA: Diretoria Geral - DG

**Finalidade:**

Fomentar, qualificar e promover o turismo estadual dentro dos princípios da sustentabilidade ambiental, social e econômica, de forma pactuada com a sociedade e com o crescimento econômico para consolidar o Paraná como um destino turístico inteligente e responsável.

| Recursos | Valor 2024 (R$ 1,00) | Valor 2025-2027 (R$ 1,00) |
|---|---|---|
| Total Orçamentário | 2.310.000 | 7.731.871 |
| **Valor Global** | **10.041.871** | |

**Entrega:** Capacitação para o desenvolvimento do turismo sustentável

**Descrição:** Capacitação e qualificação para desenvolvimento do turismo, nos municípios e regiões. Os cursos em questão são ofertados através de uma parceria firmada entre a SETU e o SENAC, que irá oferecer vagas de forma gratuita para postos como auxiliar de cozinha, garçom, entre outras atividades relacionadas ao fomento do turismo

**METAS FÍSICAS DAS ENTREGAS ATÉ 2027**

| Título | Unidade de Medida | Ano | Região Intermediária | | | | | | Estado | Total |
|---|---|---|---|---|---|---|---|---|---|---|
| | | | RGInt 01 Curitiba | RGInt 02 Guarapuava | RGInt 03 Cascavel | RGInt 04 Maringá | RGInt 05 Londrina | RGInt 06 Ponta Grossa | | |
| Capacitação para o desenvolvimento do turismo sustentável | certificado emitido | 2024 | | | | | | | 5.200 | **5.200** |
| | | 2025 | | | | | | | 6.760 | **6.760** |
| | | 2026 | | | | | | | 8.788 | **8.788** |
| | | 2027 | | | | | | | 11.424 | **11.424** |
| | | 2024/2027 | | | | | | | 32.172 | **32.172** |

**Cumulatividade:** Sim

**Fonte:** Diretoria de gestão, sustentabilidade e qualificação.

**Marcação:**

**Paraná Produtivo**

**Plano de Governo**

Turismo regional sustentável

**Objetivos de Desenvolvimento Sustentável**

ODS 8 - Promover o crescimento econômico inclusivo e sustentável

**Indicadores do Ranking de Competitividade dos Estados**

Sustentabilidade Social - Inserção Econômica

**Entrega:** Municípios beneficiados com ações de promoção e fomento ao turismo

**Descrição:** Realização de eventos e ações turísticas: disponibilização de materiais promocionais institucionais, realização de comerciais de divulgação, realização de evento e apoio. Ampliando o portfólio de produtos e rotas turísticas, o relacionamento com operadores do mercado e marketing digital.

**METAS FÍSICAS DAS ENTREGAS ATÉ 2027**

| Título | Unidade de Medida | Ano | Região Intermediária | | | | | | Estado | Total |
|---|---|---|---|---|---|---|---|---|---|---|
| | | | RGInt 01 Curitiba | RGInt 02 Guarapuava | RGInt 03 Cascavel | RGInt 04 Maringá | RGInt 05 Londrina | RGInt 06 Ponta Grossa | | |
| Municípios beneficiados com ações de promoção e fomento ao turismo | município beneficiado | 2024 | 29 | 12 | 23 | 23 | 17 | 12 | | **116** |
| | | 2025 | 29 | 12 | 23 | 23 | 17 | 12 | | **116** |
| | | 2026 | 29 | 12 | 23 | 23 | 17 | 12 | | **116** |
| | | 2027 | 29 | 12 | 23 | 23 | 17 | 12 | | **116** |
| | | 2024/2027 | 29 | 12 | 23 | 23 | 17 | 12 | | **116** |

**Cumulatividade:** Não

**Fonte:** Diretoria de promoção, inovação e inteligência turística.

**Marcação:**

**Paraná Produtivo**

**Plano de Governo**

Fomento ao turismo

**Objetivos de Desenvolvimento Sustentável**

ODS 8 - Promover o trabalho digno para todos

**Indicadores do Ranking de Competitividade dos Estados**

Sustentabilidade Social - Inserção Econômica

**Entrega:** Municípios beneficiados com equipamentos e instalações turísticas

**Descrição:** Municípios beneficiados com repasse de recursos para equipamentos de apoio ao turismo

**METAS FÍSICAS DAS ENTREGAS ATÉ 2027**

| Título | Unidade de Medida | Ano | Região Intermediária | | | | | | Estado | Total |
|---|---|---|---|---|---|---|---|---|---|---|
| | | | RGInt 01 Curitiba | RGInt 02 Guarapuava | RGInt 03 Cascavel | RGInt 04 Maringá | RGInt 05 Londrina | RGInt 06 Ponta Grossa | | |
| Municípios beneficiados com equipamentos e instalações turísticas | município beneficiado | 2024 | 2 | 1 | 1 | 2 | 1 | 1 | | **8** |
| | | 2025 | 2 | 1 | 1 | 2 | 1 | 1 | | **8** |
| | | 2026 | 2 | 0 | 3 | 1 | 2 | 1 | | **9** |
| | | 2027 | 0 | 0 | 1 | 1 | 0 | 0 | | **2** |
| | | 2024/2027 | 6 | 2 | 6 | 6 | 4 | 3 | | **27** |

**Cumulatividade:** Sim

**Fonte:** Diretoria de gestão, sustentabilidade e qualificação.

**Marcação:**

**Paraná Produtivo**

**Plano de Governo**

Turismo regional sustentável

**Indicadores do Ranking de Competitividade dos Estados**

Sustentabilidade Social - Inserção Econômica

**Entrega:** Municípios beneficiados com recursos para obras de turismo

**Descrição:** Realização, implantação, adequação e manutenção de obras de domínio público com finalidade turística.

**METAS FÍSICAS DAS ENTREGAS ATÉ 2027**

| Título | Unidade de Medida | Ano | Região Intermediária | | | | | | Estado | Total |
|---|---|---|---|---|---|---|---|---|---|---|
| | | | RGInt 01 Curitiba | RGInt 02 Guarapuava | RGInt 03 Cascavel | RGInt 04 Maringá | RGInt 05 Londrina | RGInt 06 Ponta Grossa | | |
| Municípios beneficiados com recursos para obras de turismo | município beneficiado | 2024 | 2 | 1 | 1 | 2 | 1 | 2 | | **9** |
| | | 2025 | 3 | 1 | 2 | 2 | 1 | 3 | | **12** |
| | | 2026 | 2 | 1 | 2 | 3 | 0 | 3 | | **11** |
| | | 2027 | 2 | 1 | 2 | 2 | 1 | 2 | | **10** |
| | | 2024/2027 | 9 | 4 | 7 | 9 | 3 | 10 | | **42** |

**Cumulatividade:** Sim

**Fonte:** Diretoria de gestão, sustentabilidade e qualificação.

**Marcação:**

**Paraná Produtivo**

**Plano de Governo**

Fomento ao turismo

**Indicadores do Ranking de Competitividade dos Estados**

Sustentabilidade Social - Inserção Econômica

PLANO PLURIANUAL 2024 · 2027 PACTO PELO FUTURO

# 22 PROGRAMA

# Desenvolvimento Rural, Cidadania e Segurança Alimentar

**EIXO:** 03 Desenvolvimento Econômico Sustentável

**Diretrizes:**

Alinhamento dos conceitos de produtividade, rentabilidade e sustentabilidade

Planejamento de políticas públicas regido pela sustentabilidade econômica, ambiental e social do Estado, em consonância com os Objetivos do Desenvolvimento

**PROGRAMA:** 22 Desenvolvimento Rural, Cidadania e Segurança Alimentar — Tipo: Finalístico

**ÓRGÃOS RESPONSÁVEIS:**

Secretaria de Estado da Agricultura e do Abastecimento - SEAB

**Objetivos:**

Ampliar o acesso a alimentos em quantidade e qualidade adequadas à população paranaense;
Promover o uso sustentável dos recursos naturais nas atividades agropecuárias;
Incrementar a rentabilidade e competitividade da agricultura familiar;
Incluir social e economicamente as famílias em situação de vulnerabilidade no meio rural;
Promover a sanidade agropecuária nas cadeias produtivas;
Melhorar a infraestrutura rural para o desenvolvimento do Estado do Paraná.

**Indicadores**

| Nome | Fonte de Apuração | Referência | | Unidade de Medida | Polaridade | Periodicidade de Apuração | Índices Esperados | | | |
|---|---|---|---|---|---|---|---|---|---|---|
| | | Índice | Data | | | | 2024 | 2025 | 2026 | 2027 |
| Índice de Status Sanitário e Fitossanitário - ISF | Relatórios oficiais dos levantamentos e inquéritos sanitários e fitossanitários (vigilância) publicados no site da ADAPAR | 0,95 | 30/06/2023 | Número | Maior Melhor | Anual | 0,95 | 0,95 | 0,95 | 1,00 |

**Marcação:**

**Indicadores do Estudo de Longo Prazo IPARDES**

Vendas de defensivos agrícolas (toneladas) por hectare plantado

| Nome | Fonte de Apuração | Referência | | Unidade de Medida | Polaridade | Periodicidade de Apuração | Índices Esperados | | | |
|---|---|---|---|---|---|---|---|---|---|---|
| | | Índice | Data | | | | 2024 | 2025 | 2026 | 2027 |
| Índice de uso Sustentável dos Recursos Naturais nas atividades agropecuárias | Censo Agropecuário, IBGE; Sistema de Cadastro Ambiental Rural - SICAR; Associação Paranaense de Empresas de Base Florestal - APRE; IBGE; Agência Nacional de Energia Elétrica - ANEEL | 0,19 | 30/06/2023 | Número | Maior Melhor | Anual | 0,21 | 0,23 | 0,25 | 0,27 |

**Marcação:**

**Indicadores dos Objetivos de Desenvolvimento Sustentável (ODS)**

Área de Remanescente Florestal como Proporção da Área Total do Município

**Indicadores do Estudo de Longo Prazo IPARDES**

Vendas de defensivos agrícolas (toneladas) por hectare plantado

| Nome | Fonte de Apuração | Referência | | Unidade de Medida | Polaridade | Periodicidade de Apuração | Índices Esperados | | | |
|---|---|---|---|---|---|---|---|---|---|---|
| | | Índice | Data | | | | 2024 | 2025 | 2026 | 2027 |
| Proporção de famílias vulneráveis assistidas no meio rural | Registros administrativos do Sistema de Planejamento e Acompanhamento de ATER (SISATER) - IDR-Paraná; Pesquisa Nacional por Amostra de Domicílios Contínua - PNADC, anual | 12,00 | 22/06/2023 | percentual | Maior Melhor | Anual | 13,00 | 15,00 | 17,00 | 20,00 |

**Marcação:**

**Indicadores do Ranking de Competitividade dos Estados**

Sustentabilidade Social - Famílias Abaixo da Linha da Pobreza

**Indicadores dos Objetivos de Desenvolvimento Sustentável (ODS)**

Percentual de pessoas residentes em domicilios particulares com rendimento mensal real domiciliar per capita de até 1/2 de salário mínimo

**Indicadores do Estudo de Longo Prazo IPARDES**

Nível de rendimento real, de todas as fontes, dos 10% mais pobres

| Nome | Fonte de Apuração | Referência | | Unidade de Medida | Polaridade | Periodicidade de Apuração | Índices Esperados | | | |
|---|---|---|---|---|---|---|---|---|---|---|
| | | Índice | Data | | | | 2024 | 2025 | 2026 | 2027 |
| Proporção de investimentos em infraestrutura rural | Sistema Integrado de Finanças Públicas do Estado do Paraná - Novo SIAF ou SIAFIC | 35,00 | 30/06/2023 | percentual | Maior Melhor | Anual | 35,50 | 36,00 | 36,50 | 37,00 |

| Nome | Fonte de Apuração | Referência | | Unidade de Medida | Polaridade | Periodicidade de Apuração | Índices Esperados | | | |
|---|---|---|---|---|---|---|---|---|---|---|
| | | Índice | Data | | | | 2024 | 2025 | 2026 | 2027 |
| Proporção de Municípios com adesão formalizada ao Sistema Nacional de Segurança Alimentar e Nutricional - SISAN | Câmara Interministerial de Segurança Alimentar e Nutricional - CAISAN-PR; Publicação do Conselho Estadual de Segurança Alimentar e Nutricional - CONSEA/PR | 50,12 | 22/06/2023 | percentual | Maior Melhor | Anual | 56,39 | 62,65 | 68,92 | 75,18 |

| Nome | Fonte de Apuração | Referência | | Unidade de Medida | Polaridade | Periodicidade de Apuração | Índices Esperados | | | |
|---|---|---|---|---|---|---|---|---|---|---|
| | | Índice | Data | | | | 2024 | 2025 | 2026 | 2027 |
| Proporção média de Conformidade de Produtos de Origem Animal e Vegetal - CP | Resultados das análises de Laudos laboratoriais | 80,00 | 30/06/2023 | percentual | Maior Melhor | Anual | 80,00 | 85,00 | 85,00 | 90,00 |

| Nome | Fonte de Apuração | Referência | | Unidade de Medida | Polaridade | Periodicidade de Apuração | Índices Esperados | | | |
|---|---|---|---|---|---|---|---|---|---|---|
| | | Índice | Data | | | | 2024 | 2025 | 2026 | 2027 |
| Taxa média de acesso às políticas de Segurança Alimentar e Nutricional - SAN pela população em situação de pobreza | Cadastro Único para Programas Sociais do Governo Federal - CadÚnico; Registros Administrativos da SEAB | 23.261,44 | 22/06/2023 | benefícios por mil pessoas | Maior Melhor | Anual | 24.707,03 | 24.840,67 | 25.265,59 | 25.377,93 |

**Marcação:**

**Indicadores do Ranking de Competitividade dos Estados**

Sustentabilidade Social - Desnutrição na Infância

Sustentabilidade Social - Famílias Abaixo da Linha da Pobreza

**Indicadores dos Objetivos de Desenvolvimento Sustentável (ODS)**

Percentual de pessoas residentes em domicilios particulares com rendimento mensal real domiciliar per capita de até 1/2 de salário mínimo

Proporção de Crianças Desnutridas com até dois Anos de Idade

**Indicadores do Estudo de Longo Prazo IPARDES**

Nível de rendimento real, de todas as fontes, dos 10% mais pobres

| Nome | Fonte de Apuração | Referência | | Unidade de Medida | Polaridade | Periodicidade de Apuração | Índices Esperados | | | |
|---|---|---|---|---|---|---|---|---|---|---|
| | | Índice | Data | | | | 2024 | 2025 | 2026 | 2027 |
| Variação anual do valor comercializado pela Agricultura Familiar nos Mercados Institucionais | Registros administrativos da SEAB/DESAN, MDA/CONAB e FUNDEPAR | 3,00 | 30/06/2023 | percentual | Maior Melhor | Anual | 5,00 | 5,00 | 5,00 | 5,00 |

| Nome | Fonte de Apuração | Referência | | Unidade de Medida | Polaridade | Periodicidade de Apuração | Índices Esperados | | | |
|---|---|---|---|---|---|---|---|---|---|---|
| | | Índice | Data | | | | 2024 | 2025 | 2026 | 2027 |
| Variação percentual do Valor Bruto da Produção Agropecuária - VBP estimado da Agricultura Familiar | Censo Agropecuário,2017 - IBGE; Departamento de Economia Rural - DERAL/SEAB | 1,59 | 30/06/2023 | percentual | Maior Melhor | Anual | 3,00 | 3,00 | 3,00 | 3,00 |

| Nome | Fonte de Apuração | Referência | | Unidade de Medida | Polaridade | Periodicidade de Apuração | Índices Esperados | | | |
|---|---|---|---|---|---|---|---|---|---|---|
| | | Índice | Data | | | | 2024 | 2025 | 2026 | 2027 |
| Variação percentual do valor de crédito rural utilizado pela Agricultura Familiar | Matriz de Dados do Crédito Rural do Banco Central | 13,98 | 30/06/2023 | percentual | Maior Melhor | Anual | 25,00 | 15,00 | 15,00 | 15,00 |

| Recursos | Valor 2024 (R$ 1,00) | Valor 2025-2027 (R$ 1,00) |
|---|---|---|
| Orçamento Fiscal e Próprio da Administração Indireta | 1.077.922.897 | 3.607.948.605 |
| Tesouro | 932.119.528 | 3.119.925.704 |
| Outras Fontes | 145.803.369 | 488.022.901 |
| **Valor Global** | **4.685.871.502** | |

## AÇÃO ORÇAMENTÁRIA: 7021 - Programa Avança Paraná SEAB

### ÓRGÃO: Secretaria de Estado da Agricultura e do Abastecimento - SEAB

### UNIDADE ORÇAMENTÁRIA: Gabinete do Secretário - GS - SEAB

**Finalidade:**

Transferir recursos ao Fundo de Equipamento Agropecuário - FEAP.

| Recursos | Valor 2024 (R$ 1,00) | Valor 2025-2027 (R$ 1,00) |
|---|---|---|
| Total Orçamentário | 821 | 2.748 |
| **Valor Global** | **3.569** | |

## AÇÃO ORÇAMENTÁRIA: 7025 - Avança Paraná II SEAB

### ÓRGÃO: Secretaria de Estado da Agricultura e do Abastecimento - SEAB

### UNIDADE ORÇAMENTÁRIA: Fundo de Equipamento Agropecuário - FEAP

**Finalidade:**

Contribuir para o desenvolvimento regional por meio da: pavimentação de trechos prioritários de estradas rurais, implantação de sistemas de abastecimento comunitário de água e da aquisição de equipamentos diversos para melhoria do processo produtivo.

| Recursos | Valor 2024 (R$ 1,00) | Valor 2025-2027 (R$ 1,00) |
|---|---|---|
| Total Orçamentário | 2.511.006 | 8.404.665 |
| **Valor Global** | **10.915.671** | |

**Entrega:** Estradas rurais com intervenções para melhoria da trafegabilidade

**Descrição:** Fomentar a melhoria nas condições de trafegabilidade ao longo do ano, mediante a implementação de ações de adequação, manutenção e pavimentação de estradas rurais, de forma integrada aos princípios e sistemas conservacionistas de solo e água, tendo por base os Relatórios Técnico de Vistoria (RTV), elaborados pelo IDR-Paraná.

**METAS FÍSICAS DAS ENTREGAS ATÉ 2027**

| Título | Unidade de Medida | Ano | Região Intermediária | | | | | | Estado | Total |
|---|---|---|---|---|---|---|---|---|---|---|
| | | | RGInt 01 Curitiba | RGInt 02 Guarapuava | RGInt 03 Cascavel | RGInt 04 Maringá | RGInt 05 Londrina | RGInt 06 Ponta Grossa | | |
| Estradas rurais com intervenções para melhoria da trafegabilidade | quilômetro | 2024 | 14 | 12 | 30 | 28 | 24 | 12 | | **120** |
| | | 2025 | 14 | 12 | 30 | 28 | 24 | 12 | | **120** |
| | | 2026 | 14 | 12 | 30 | 28 | 24 | 12 | | **120** |
| | | 2027 | 14 | 12 | 30 | 28 | 24 | 12 | | **120** |
| | | 2024/2027 | 56 | 48 | 120 | 112 | 96 | 48 | | **480** |

**Cumulatividade:** Sim

**Fonte:** Controles Administrativos do DEAGRO/SEAB Sistema de Transferência Voluntárias do TCE

**Marcação:**

**Paraná Produtivo**

**Plano de Governo**

Trafegabilidade

**Objetivos de Desenvolvimento Sustentável**

ODS 9 - Construir infraestruturas resilientes

**Indicadores do Ranking de Competitividade dos Estados**

Infraestrutura - Qualidade das Rodovias

## AÇÃO ORÇAMENTÁRIA: 7055 - Inclusão Socioprodutiva dos Agricultores Familiares em Situação de Vulnerabilidade no meio Rural

## ÓRGÃO: Secretaria de Estado da Agricultura e do Abastecimento - SEAB

## UNIDADE ORÇAMENTÁRIA: Diretoria Geral - DG - SEAB

**Finalidade:**

Apoiar cidadãos paranaenses para inclusão socioprodutiva, por meio do apoio financeiro e de assistência técnica e social às famílias em situação de vulnerabilidade no meio rural, visando garantir o acesso às políticas públicas de cidadania, a elevação da renda per capta mensal e melhoria dos índices de qualidade de vida (saneamento rural e segurança alimentar).

| Recursos | Valor 2024 (R$ 1,00) | Valor 2025-2027 (R$ 1,00) |
|---|---|---|
| Total Orçamentário | 4.000.000 | 13.388.522 |
| **Valor Global** | **17.388.522** | |

**Entrega:** Agricultores familiares em situação de vulnerabilidade beneficiados com projetos produtivos

**Descrição:** Os agricultores familiares (família) em situação de vulnerabilidade serão beneficiados com recursos financeiros para a implantação de projetos produtivos, recebendo assistência técnica e social as famílias e o acesso às políticas públicas de cidadania, proporcionando o aumento da renda familiar e melhoria dos índices de qualidade de vida (saneamento rural e segurança alimentar). Esta ação será coordenada pela SEAB e SEDEF, executada pelo IDR-PR, em articulação com os Comitês Locais/Municipais e demais instituições estaduais e municipais parceiras.

**METAS FÍSICAS DAS ENTREGAS ATÉ 2027**

| Título | Unidade de Medida | Ano | Região Intermediária | | | | | | Estado | Total |
|---|---|---|---|---|---|---|---|---|---|---|
| | | | RGInt 01 Curitiba | RGInt 02 Guarapuava | RGInt 03 Cascavel | RGInt 04 Maringá | RGInt 05 Londrina | RGInt 06 Ponta Grossa | | |
| Agricultores familiares em situação de vulnerabilidade beneficiados com projetos produtivos | agricultor familiar beneficiado | 2024 | 74 | 114 | 121 | 127 | 107 | 127 | | **670** |
| | | 2025 | 74 | 114 | 121 | 127 | 107 | 127 | | **670** |
| | | 2026 | 74 | 114 | 121 | 127 | 107 | 127 | | **670** |
| | | 2027 | 74 | 114 | 121 | 127 | 107 | 127 | | **670** |
| | | 2024/2027 | 296 | 456 | 484 | 508 | 428 | 508 | | **2.680** |

**Cumulatividade:** Sim

**Fonte:** Sistema de Acomp. Familiar (SEDEF) e planilhas de controle da Cooordenação do Projeto no DEAGRO

**Marcação:**

**Plano de Governo**

Renda Agricultor Familiar

**Objetivos de Desenvolvimento Sustentável**

ODS 1 - Erradicar a pobreza em todas as formas e em todos os lugares

ODS 2 - Promover a agricultura sustentável

**Indicadores do Ranking de Competitividade dos Estados**

Sustentabilidade Social - Famílias Abaixo da Linha da Pobreza

## AÇÃO ORÇAMENTÁRIA: 7512 - Integralização de Capital na CEASA

### ÓRGÃO: Secretaria de Estado da Agricultura e do Abastecimento - SEAB

### UNIDADE ORÇAMENTÁRIA: Gabinete do Secretário - GS - SEAB

**Finalidade:**

Integralizar capital na CEASA.

| Recursos | Valor 2024 (R$ 1,00) | Valor 2025-2027 (R$ 1,00) |
|---|---|---|
| Total Orçamentário | 1.000 | 3.348 |
| **Valor Global** | **4.348** | |

## AÇÃO ORÇAMENTÁRIA: 7562 - Avança Paraná I SEAB

### ÓRGÃO: Secretaria de Estado da Agricultura e do Abastecimento - SEAB

### UNIDADE ORÇAMENTÁRIA: Fundo de Equipamento Agropecuário - FEAP

**Finalidade:**

Contribuir para o desenvolvimento regional por meio da: pavimentação de trechos prioritários de estradas rurais, implantação de sistemas de abastecimento comunitário de água e da aquisição de equipamentos diversos para melhoria do processo produtivo.

| Recursos | Valor 2024 (R$ 1,00) | Valor 2025-2027 (R$ 1,00) |
|---|---|---|
| Total Orçamentário | 2.511.005 | 8.404.661 |
| **Valor Global** | **10.915.666** | |

## AÇÃO ORÇAMENTÁRIA: 8066 - Cidadania e Bem-estar no meio Rural

### ÓRGÃO: Secretaria de Estado da Agricultura e do Abastecimento - SEAB

### UNIDADE ORÇAMENTÁRIA: Fundo de Equipamento Agropecuário - FEAP

**Finalidade:**

Apoiar as políticas públicas por meio de ações voltadas à habitação, conectividade (internet), saneamento e abastecimento de água no meio rural.

| Recursos | Valor 2024 (R$ 1,00) | Valor 2025-2027 (R$ 1,00) |
|---|---|---|
| Total Orçamentário | 7.000.000 | 23.429.913 |
| **Valor Global** | **30.429.913** | |

**Entrega:** Agricultores familiares beneficiados com políticas de cidadania

**Descrição:** Instalação de habitação popular sustentável em comunidades vulneráveis, gestão e articulação para liberação de créditos tributários para empresas do agro investirem em infraestrutura para conectividade (internet), apoio financeiro para proteção de nascentes e sistemas de esgotamento sanitários individuais e instalação de sistemas comunitários de abastecimento de água no meio rural.

**METAS FÍSICAS DAS ENTREGAS ATÉ 2027**

| Título | Unidade de Medida | Ano | Região Intermediária | | | | | | Estado | Total |
|---|---|---|---|---|---|---|---|---|---|---|
| | | | RGInt 01 Curitiba | RGInt 02 Guarapuava | RGInt 03 Cascavel | RGInt 04 Maringá | RGInt 05 Londrina | RGInt 06 Ponta Grossa | | |
| Agricultores familiares beneficiados com políticas de cidadania | agricultor familiar beneficiado | 2024 | 1.500 | 1.500 | 1.000 | 750 | 750 | 1.500 | | **7.000** |
| | | 2025 | 1.500 | 1.500 | 1.000 | 750 | 750 | 1.500 | | **7.000** |
| | | 2026 | 1.500 | 1.500 | 1.000 | 750 | 750 | 1.500 | | **7.000** |
| | | 2027 | 1.500 | 1.500 | 1.000 | 750 | 750 | 1.500 | | **7.000** |
| | | 2024/2027 | 6.000 | 6.000 | 4.000 | 3.000 | 3.000 | 6.000 | | **28.000** |

**Cumulatividade:** Sim

**Fonte:** Controles administrativos do Departamento de Regularização Fundiária

**Marcação:**

**Plano de Governo**

Segurança alimentar e nutricional no meio rural

**Objetivos de Desenvolvimento Sustentável**

ODS 3 - Promover o bem-estar para todos, em todas as idades

## AÇÃO ORÇAMENTÁRIA: 8067 - Florestas Plantadas e Agricultura de Baixa Emissão de Carbono

## ÓRGÃO: Secretaria de Estado da Agricultura e do Abastecimento - SEAB

## UNIDADE ORÇAMENTÁRIA: Fundo de Equipamento Agropecuário - FEAP

**Finalidade:**

Promover o desenvolvimento rural de forma sustentável, nos seus três eixos (econômico, social e ambiental), priorizando o desenvolvimento do setor florestal e de sistemas de produção de baixa emissão de carbono (Plano ABC+). As ações serão desenvolvidas para o fomento e implantação de Unidades de Referência em produção florestal e sistemas, processos e produtos de baixa emissão

de carbono. Utilizando de ações em capacitação e sensibilização de produtores, técnicos e sociedade da necessidade da implantação de sistemas de baixa emissão de carbono, alinhados a maior eficiência produtiva e maior renda para as famílias rurais. No âmbito social, a ações visam melhoria da qualidade de vida dos produtores rurais, garantindo a fixação do homem no campo e a sucessão familiar. Atuar regionalmente em parceria com os municípios por meio de ações de fortalecimento do setor florestal e de sistemas, processos e produtos de baixa emissão de carbono (ABC+).

| Recursos | Valor 2024 (R$ 1,00) | Valor 2025-2027 (R$ 1,00) |
|---|---|---|
| Total Orçamentário | 8.000.000 | 26.777.043 |
| **Valor Global** | **34.777.043** | |

**Entrega:** Capacitação de técnicos e agricultores em Sistemas, Processos e Produtos da Agricultura de Baixa Emissão de Carbono (ABC+)

**Descrição:** Formação dos técnicos e produtores rurais em Sistemas, Processos e Produtos da Agricultura de Baixa Emissão de Carbono (ABC+) por meio das metodologias usadas pela extensão rural e pesquisa agropecuária. Execução técnica realizada com participação do IDR-Paraná e/ou iniciativa privada

**METAS FÍSICAS DAS ENTREGAS ATÉ 2027**

| Título | Unidade de Medida | Ano | Região Intermediária | | | | | | Estado | Total |
|---|---|---|---|---|---|---|---|---|---|---|
| | | | RGInt 01 Curitiba | RGInt 02 Guarapuava | RGInt 03 Cascavel | RGInt 04 Maringá | RGInt 05 Londrina | RGInt 06 Ponta Grossa | | |
| Capacitação de técnicos e agricultores em Sistemas, Processos e Produtos da Agricultura de Baixa Emissão de Carbono (ABC+) | pessoa capacitada | 2024 | 528 | 1.106 | 961 | 961 | 1.106 | 1.106 | | **5.768** |
| | | 2025 | 528 | 1.106 | 961 | 961 | 1.106 | 1.106 | | **5.768** |
| | | 2026 | 528 | 1.106 | 961 | 961 | 1.106 | 1.106 | | **5.768** |
| | | 2027 | 528 | 1.106 | 961 | 961 | 1.106 | 1.106 | | **5.768** |
| | | 2024/2027 | 2.112 | 4.424 | 3.844 | 3.844 | 4.424 | 4.424 | | **23.072** |

**Cumulatividade:** Sim

**Fonte:** SISATER - IDR-Parana Controles administrativos do Deflop

**Marcação:**

**Paraná Produtivo**

**Plano de Governo**

Integração lavoura, pecuária e floresta

**Objetivos de Desenvolvimento Sustentável**

ODS 2 - Promover a agricultura sustentável

**Indicadores do Ranking de Competitividade dos Estados**

Sustentabilidade Ambiental - Emissões de CO2

**Entrega:** Unidades de Referência em Sistemas, Processos e Produtos da Agricultura de Baixa Emissão de Carbono (ABC+) implantadas para transferência de tecnologias aos produtores rurais.

**Descrição:** Implantação de Unidades de Referência e Fomento: 1) em sistemas integrados com gado de corte e madeira; 2) em sistemas integrados com gado de leite e madeira (Sistemas Silvipastoris); 3) à produção de ovinos de corte com renovação de pastagens e/ou silvipastoril; 4) à produção de bezerros em áreas declivosas PROPBAD (insumos, sementes, maquinas); 5) à utilização de sistemas de integração Lavoura Pecuária Floresta Projeto de desenvolvimento regional do Vale do Ribeira, com implantação e fomento a sistemas de produção florestal e organização cooperativista. Produção Integrada em Sistemas Agropecuários PISABC+ (Formação e URs) Gado de Leite. Produção Integrada em Sistemas Agropecuários PISABC+ (Formação e URs) Gado de Corte. Ação integrada setor público e privado visando o fomento florestal na região Oeste e Noroeste do Paraná. Execução com participação do IDR-Paraná e/ou iniciativa privada.

**METAS FÍSICAS DAS ENTREGAS ATÉ 2027**

| Título | Unidade de Medida | Ano | Região Intermediária | | | | | | Estado | Total |
|---|---|---|---|---|---|---|---|---|---|---|
| | | | RGInt 01 Curitiba | RGInt 02 Guarapuava | RGInt 03 Cascavel | RGInt 04 Maringá | RGInt 05 Londrina | RGInt 06 Ponta Grossa | | |
| Unidades de Referência em Sistemas, Processos e Produtos da Agricultura de Baixa Emissão de Carbono (ABC+) implantadas para transferência de tecnologias aos produtores rurais. | unidade implantada | 2024 | 55 | 80 | 80 | 95 | 100 | 115 | | **525** |
| | | 2025 | 55 | 80 | 80 | 95 | 100 | 115 | | **525** |
| | | 2026 | 55 | 80 | 80 | 95 | 100 | 115 | | **525** |
| | | 2027 | 55 | 80 | 80 | 95 | 100 | 115 | | **525** |
| | | 2024/2027 | 220 | 320 | 320 | 380 | 400 | 460 | | **2.100** |

**Cumulatividade:** Sim

**Fonte:** SISATER - IDR-Parana Controles administrativos do Deflop

**Marcação:**

**Plano de Governo**

Integração lavoura, pecuária e floresta

**Objetivos de Desenvolvimento Sustentável**

ODS 2 - Promover a agricultura sustentável

## AÇÃO ORÇAMENTÁRIA: 8068 - Políticas Fundiárias

### ÓRGÃO: Secretaria de Estado da Agricultura e do Abastecimento - SEAB

### UNIDADE ORÇAMENTÁRIA: Fundo de Equipamento Agropecuário - FEAP

**Finalidade:**

Apoiar as políticas públicas por meio de ações voltadas à regularização fundiária (em terras privadas) e o reordenamento agrário.

| Recursos | Valor 2024 (R$ 1,00) | Valor 2025-2027 (R$ 1,00) |
|---|---|---|
| Total Orçamentário | 5.000.000 | 16.735.652 |
| **Valor Global** | **21.735.652** | |

**Entrega:** Agricultores beneficiados com documentação apta a ajuizamento de ações para atualização documental do imóvel

**Descrição:** As etapas previstas na execução da política são: 1) ampla divulgação da ação de regularização fundiária; 2) levantamento da demanda local para regularização fundiária; 3) elaboração e aprovação da lista de demandas municipais e territoriais; 4) audiências públicas nas áreas priorizadas; 5) análise técnica ocupacional e cartorial das áreas priorizadas; 6) reconhecimento dos limites; 7) demarcação, georreferenciamento e processamento de dados de campo dos imóveis. Os resultados dessas etapas permitirão a instrução dos processos para o ajuizamento das ações no Tribunal de Justiça.

**METAS FÍSICAS DAS ENTREGAS ATÉ 2027**

| Título | Unidade de Medida | Ano | Região Intermediária | | | | | | Estado | Total |
|---|---|---|---|---|---|---|---|---|---|---|
| | | | RGInt 01 Curitiba | RGInt 02 Guarapuava | RGInt 03 Cascavel | RGInt 04 Maringá | RGInt 05 Londrina | RGInt 06 Ponta Grossa | | |
| Agricultores beneficiados com documentação apta a ajuizamento de ações para atualização documental do imóvel | agricultor beneficiado | 2024 | 200 | 800 | 300 | 100 | 100 | 500 | | **2.000** |
| | | 2025 | 200 | 800 | 300 | 100 | 100 | 500 | | **2.000** |
| | | 2026 | 200 | 800 | 300 | 100 | 100 | 500 | | **2.000** |
| | | 2027 | 200 | 800 | 300 | 100 | 100 | 500 | | **2.000** |
| | | 2024/2027 | 800 | 3.200 | 1.200 | 400 | 400 | 2.000 | | **8.000** |

**Cumulatividade:** Sim

**Fonte:** Controles administrativos do Departamento de Regularização Fundiária

**Marcação:**

**Plano de Governo**

Segurança alimentar e nutricional no meio rural

**Objetivos de Desenvolvimento Sustentável**

ODS 1 - Erradicar a pobreza em todas as formas e em todos os lugares

ODS 3 - Promover o bem-estar para todos, em todas as idades

**AÇÃO ORÇAMENTÁRIA:** 8208 - Ação Integrada de Formação e Transferência

**ÓRGÃO:** Secretaria de Estado da Agricultura e do Abastecimento - SEAB

**UNIDADE ORÇAMENTÁRIA:** Instituto de Desenvolvimento Rural do Paraná - IAPAR-EMATER - IAPAR-EMATER

**Finalidade:**

Ação orçamentária que contempla a elaboração e execução de Plano de Capacitações e Eventos, visando execução de atividade de formação e transferência de tecnologias para profissionais e produtores rurais. Atividade inerente a extensão rural e pesquisa agropecuária; e prevista em Lei para o Instituto.

| Recursos | Valor 2024 (R$ 1,00) | Valor 2025-2027 (R$ 1,00) |
|---|---|---|
| Total Orçamentário | 8.500.000 | 28.450.609 |
| **Valor Global** | **36.950.609** | |

**Entrega:** Bolsistas, alunos de graduação e pós graduação orientados e supervisionados

**Descrição:** Orientar e supervisionar de alunos de graduação e pós graduação, com concessão de bolsas e de estágios no âmbito de programas e projetos (de extensão e pesquisa). Visa a qualificação da formação de profissionais de diversas áreas para atuarem no desenvolvimento rural do Estado.

**METAS FÍSICAS DAS ENTREGAS ATÉ 2027**

| Título | Unidade de Medida | Ano | Região Intermediária | | | | | | Estado | Total |
|---|---|---|---|---|---|---|---|---|---|---|
| | | | RGInt 01 Curitiba | RGInt 02 Guarapuava | RGInt 03 Cascavel | RGInt 04 Maringá | RGInt 05 Londrina | RGInt 06 Ponta Grossa | | |
| Bolsistas, alunos de graduação e pós graduação orientados e supervisionados | aluno orientado | 2024 | | | | | | | 100 | **100** |
| | | 2025 | | | | | | | 100 | **100** |
| | | 2026 | | | | | | | 100 | **100** |
| | | 2027 | | | | | | | 100 | **100** |
| | | 2024/2027 | | | | | | | 100 | **100** |

**Cumulatividade:** Não

**Fonte:** SISTEMA SAFE - IDR-Paraná Controles Administrativos da Gerência de Rh

**Marcação:**

**Plano de Governo**

Segurança produtiva, econômica e tecnológica no meio rural

**Objetivos de Desenvolvimento Sustentável**

ODS 4 - Promover oportunidades de aprendizagem ao longo da vida para todos

**Indicadores do Ranking de Competitividade dos Estados**

Capital Humano - Qualificação dos Trabalhadores

**Entrega:** Profissionais capacitados em tecnologias agropecuárias, políticas públicas, gestão e metodologias da extensão rural

**Descrição:** Capacitar profissionais de diversas áreas, nos conteúdos: tecnologias de produção e inovações agropecuárias; políticas públicas; metodologias da extensão rural; gestão de técnica e gerencial. Visando qualificar a atuação e execução de programas, projetos de extensão rural e pesquisa agropecuária para o desenvolvimento rural. Atividade correlacionada a Gestão de ATER e a PD&I.

**METAS FÍSICAS DAS ENTREGAS ATÉ 2027**

| Título | Unidade de Medida | Ano | Região Intermediária | | | | | | Estado | Total |
|---|---|---|---|---|---|---|---|---|---|---|
| | | | RGInt 01 Curitiba | RGInt 02 Guarapuava | RGInt 03 Cascavel | RGInt 04 Maringá | RGInt 05 Londrina | RGInt 06 Ponta Grossa | | |
| Profissionais capacitados em tecnologias agropecuárias, políticas públicas, gestão e metodologias da extensão rural | pessoa capacitada | 2024 | | | | | | | 1.500 | **1.500** |
| | | 2025 | | | | | | | 2.000 | **2.000** |
| | | 2026 | | | | | | | 2.500 | **2.500** |
| | | 2027 | | | | | | | 2.500 | **2.500** |
| | | 2024/2027 | | | | | | | 2.500 | **2.500** |

**Cumulatividade:** Não

**Fonte:** Sistema Administrativo Financeiro (SAFE) - IDR-Paraná Controles Administrativos da Gerência de RH

**Marcação:**

**Paraná Produtivo**

**Plano de Governo**

Segurança produtiva, econômica e tecnológica no meio rural

**Objetivos de Desenvolvimento Sustentável**

ODS 2 - Promover a agricultura sustentável

ODS 4 - Promover oportunidades de aprendizagem ao longo da vida para todos

**Indicadores do Ranking de Competitividade dos Estados**

Capital Humano - Qualificação dos Trabalhadores

**Entrega:** Realização de eventos de transferência e difusão de tecnologias, inovações e processos para agricultores.

**Descrição:** Realizar eventos para transferência e difusão de tecnologias, inovações e processos para agricultores e produtores rurais do Estado. Os eventos são métodos coletivos executados como parte de educação não formal visando a difusão, debate e apropriação de conhecimento pelos participantes. Proporcionam o desenvolvimento dos indivíduos e a aplicação dos conhecimentos em suas atividades, propriedades e comunidades.

**METAS FÍSICAS DAS ENTREGAS ATÉ 2027**

| Título | Unidade de Medida | Ano | Região Intermediária | | | | | | Estado | Total |
|---|---|---|---|---|---|---|---|---|---|---|
| | | | RGInt 01 Curitiba | RGInt 02 Guarapuava | RGInt 03 Cascavel | RGInt 04 Maringá | RGInt 05 Londrina | RGInt 06 Ponta Grossa | | |
| Realização de eventos de transferência e difusão de tecnologias, inovações e processos para agricultores. | evento realizado | 2024 | | | | | | | 400 | **400** |
| | | 2025 | | | | | | | 400 | **400** |
| | | 2026 | | | | | | | 400 | **400** |
| | | 2027 | | | | | | | 400 | **400** |
| | | 2024/2027 | | | | | | | 1.600 | **1.600** |

**Cumulatividade:** Sim

**Fonte:** SISATER - IDR-Pr e sistema de Gestão de Eventos Controles Admi da Gerência de Pesquisa e ext rural

**Marcação:**

**Plano de Governo**

Segurança produtiva, econômica e tecnológica no meio rural

**Objetivos de Desenvolvimento Sustentável**

ODS 2 - Promover a agricultura sustentável

## AÇÃO ORÇAMENTÁRIA: 8209 - Extensão Rural e Gestão de ATER

### ÓRGÃO: Secretaria de Estado da Agricultura e do Abastecimento - SEAB

### UNIDADE ORÇAMENTÁRIA: Instituto de Desenvolvimento Rural do Paraná - IAPAR-EMATER - IAPAR-EMATER

**Finalidade:**

Ação orçamentária que contempla atividade finalística do Instituto voltada a execução de assistência técnica e extensão rural na execução de políticas públicas, programas e projetos; como processo de educação não formal e processo de gestão de Programa Estadual de ATER e execução da Política Estadual de ATER; conforme previsto na Lei Estadual nº 17.447 de 27 de dezembro de 2012 e Lei Estadual 20.121 de 31 de dezembro de 2019.

| Recursos | Valor 2024 (R$ 1,00) | Valor 2025-2027 (R$ 1,00) |
|---|---|---|
| Total Orçamentário | 6.870.000 | 22.994.787 |
| **Valor Global** | **29.864.787** | |

**Entrega:** Entidade de assistência técnica e extensão rural (ATER) com adesão ao PROATER

**Descrição:** Executar o Programa Estadual de ATER (PROATER-PR) em conformidade com as diretrizes e prioridades estabelecidas na Politica Estadual de ATER (PEATER-PR), conforme a Lei Estadual nº 17.447 de 27/12/2012. O PROATER-PR tem por objetivos a organização e execução dos serviços de ATER ao público prioritário de que trata o art. 5º da lei e a execução de Planos de Desenvolvimento Rural Sustentável nas suas diversas instâncias. Entre as funções do IDR- Paraná está promover a adesão de entidades de ATER (publicas e privadas) na execução do PROATER, constituindo e articulando Rede de ATER por meio da gestão de contratos e convênios visando ampliar e qualificar a ATER para os agricultores familiares no Paraná.

**METAS FÍSICAS DAS ENTREGAS ATÉ 2027**

| Título | Unidade de Medida | Ano | Região Intermediária | | | | | | Estado | Total |
|---|---|---|---|---|---|---|---|---|---|---|
| | | | RGInt 01 Curitiba | RGInt 02 Guarapuava | RGInt 03 Cascavel | RGInt 04 Maringá | RGInt 05 Londrina | RGInt 06 Ponta Grossa | | |
| Entidade de assistência técnica e extensão rural (ATER) com adesão ao PROATER | entidade aderente | 2024 | | | | | | | 50 | **50** |
| | | 2025 | | | | | | | 100 | **100** |
| | | 2026 | | | | | | | 400 | **400** |
| | | 2027 | | | | | | | 400 | **400** |
| | | 2024/2027 | | | | | | | 400 | **400** |

**Cumulatividade:** Não

**Fonte:** Sistema SAFE - IDR-Pr Sistema de Planejamento e Acompanhamento da ATER

**Marcação:**

**Plano de Governo**

Segurança produtiva, econômica e tecnológica no meio rural

**Objetivos de Desenvolvimento Sustentável**

ODS 2 - Promover a agricultura sustentável

**Entrega:** Unidade de produção familiar assistida com Assistência Técnica Rural - ATER

**Descrição:** Executar assistência técnica e extensão rural para agricultores familiares, em suas unidades de produção. Ação realizada diretamente pelo IDR-Paraná e pelas entidades de ATER (publicas e privadas) com adesão e apoio do PROATER. As ações serão desenvolvidas com o objetivo de apoiar a produção e a competitividade, o aumento da renda e da segurança alimentar, bem como às iniciativas de empreendedorismo no meio rural. No âmbito social, prover aos agricultores em situação de vulnerabilidade instrumentos necessários à sua inclusão socioprodutiva e cidadania, visando a melhoria de sua qualidade de vida. A execução é feita por meio de processo de educação não formal, com atendimentos continuados durante o ano contemplando os diversos métodos de extensão rural.

**METAS FÍSICAS DAS ENTREGAS ATÉ 2027**

| Título | Unidade de Medida | Ano | Região Intermediária | | | | | | Estado | Total |
|---|---|---|---|---|---|---|---|---|---|---|
| | | | RGInt 01 Curitiba | RGInt 02 Guarapuava | RGInt 03 Cascavel | RGInt 04 Maringá | RGInt 05 Londrina | RGInt 06 Ponta Grossa | | |
| Unidade de produção familiar assistida com Assistência Técnica Rural - ATER | unidade assistida | 2024 | | | | | | | 30.000 | **30.000** |
| | | 2025 | | | | | | | 35.000 | **35.000** |
| | | 2026 | | | | | | | 40.000 | **40.000** |
| | | 2027 | | | | | | | 50.000 | **50.000** |
| | | 2024/2027 | | | | | | | 50.000 | **50.000** |

**Cumulatividade:** Não

**Fonte:** (SISATER) - IDR-Paraná

**Marcação:**

**Plano de Governo**

Segurança produtiva, econômica e tecnológica no meio rural

**Objetivos de Desenvolvimento Sustentável**

ODS 2 - Promover a agricultura sustentável

**Indicadores do Ranking de Competitividade dos Estados**

Sustentabilidade Social - Inserção Econômica

## AÇÃO ORÇAMENTÁRIA: 8245 - Estradas da Integração

### ÓRGÃO: Secretaria de Estado da Agricultura e do Abastecimento - SEAB

### UNIDADE ORÇAMENTÁRIA: Fundo de Equipamento Agropecuário - FEAP

**Finalidade:**

Integrar as ações de melhoria da infraestrutura das estradas rurais aos sistemas conservacionistas de solos e águas nas áreas de influência, possibilitando a trafegabilidade em qualquer época do ano e a melhoria da competitividade do setor agropecuário.

| Recursos | Valor 2024 (R$ 1,00) | Valor 2025-2027 (R$ 1,00) |
|---|---|---|
| Total Orçamentário | 52.461.578 | 175.595.748 |
| **Valor Global** | **228.057.326** | |

**Entrega:** Estradas rurais com intervenções para melhoria da trafegabilidade

**Descrição:** Fomentar a melhoria nas condições de trafegabilidade ao longo do ano, mediante a implementação de ações de adequação, manutenção e pavimentação de estradas rurais, de forma integrada aos princípios e sistemas conservacionistas de solo e água, tendo por base os Relatórios Técnico de Vistoria (RTV), elaborados pelo IDR-Paraná.

**METAS FÍSICAS DAS ENTREGAS ATÉ 2027**

| Título | Unidade de Medida | Ano | Região Intermediária | | | | | | Estado | Total |
|---|---|---|---|---|---|---|---|---|---|---|
| | | | RGInt 01 Curitiba | RGInt 02 Guarapuava | RGInt 03 Cascavel | RGInt 04 Maringá | RGInt 05 Londrina | RGInt 06 Ponta Grossa | | |
| Estradas rurais com intervenções para melhoria da trafegabilidade | quilômetro | 2024 | 7 | 7 | 23 | 10 | 13 | 7 | | **67** |
| | | 2025 | 10 | 10 | 25 | 10 | 15 | 10 | | **80** |
| | | 2026 | 10 | 10 | 25 | 10 | 15 | 10 | | **80** |
| | | 2027 | 10 | 10 | 25 | 10 | 15 | 10 | | **80** |
| | | 2024/2027 | 37 | 37 | 98 | 40 | 58 | 37 | | **307** |

**Cumulatividade:** Sim

**Fonte:** Controles Administrativos do DEAGRO Sistema de Transferência Voluntárias do TCE

**Marcação:**

**Paraná Produtivo**

**Plano de Governo**

Trafegabilidade

**Objetivos de Desenvolvimento Sustentável**

ODS 9 - Construir infraestruturas resilientes

**Indicadores do Ranking de Competitividade dos Estados**

Infraestrutura - Qualidade das Rodovias

**AÇÃO ORÇAMENTÁRIA: 8246 - Defesa Agropecuária FEAP**

**ÓRGÃO: Secretaria de Estado da Agricultura e do Abastecimento - SEAB**

**UNIDADE ORÇAMENTÁRIA: Fundo de Equipamento Agropecuário - FEAP**

**Finalidade:**

Adotar medidas de erradicação e prevenção de doenças dos animais, por meio do pagamento de indenização de produtores rurais para a realização do abate sanitário, segundo as normas de saúde e bem estar animal, visando a proteção e promoção da saúde da população e dos rebanhos.

| Recursos | Valor 2024 (R$ 1,00) | Valor 2025-2027 (R$ 1,00) |
|---|---|---|
| Total Orçamentário | 3.794.197 | 12.699.672 |
| **Valor Global** | **16.493.869** | |

**Entrega:** Medidas indenizatórias implementadas para defesa agropecuária, por meio de abatimento de animais com tuberculose

**Descrição:** Conforme prevê a Resolução nº 55 de 26 de Junho de 2020, a SEAB indeniza os produtores dos animais que apresentaram reagentes positivos para tuberculose e foram sacrificados sanitariamente, conforme determina a legislação de defesa sanitária animal estabelecidas no Programa Estadual de Controle e Erradicação da Brucelose e Tuberculose Animal.

**METAS FÍSICAS DAS ENTREGAS ATÉ 2027**

| Título | Unidade de Medida | Ano | Região Intermediária | | | | | | Estado | Total |
|---|---|---|---|---|---|---|---|---|---|---|
| | | | RGInt 01 Curitiba | RGInt 02 Guarapuava | RGInt 03 Cascavel | RGInt 04 Maringá | RGInt 05 Londrina | RGInt 06 Ponta Grossa | | |
| Medidas indenizatórias implementadas para defesa agropecuária, por meio de abatimento de animais com tuberculose | animal abatido | 2024 | 20 | 20 | 20 | 20 | 20 | 20 | | **120** |
| | | 2025 | 20 | 20 | 20 | 20 | 20 | 20 | | **120** |
| | | 2026 | 20 | 20 | 20 | 20 | 20 | 20 | | **120** |
| | | 2027 | 20 | 20 | 20 | 20 | 20 | 20 | | **120** |
| | | 2024/2027 | 80 | 80 | 80 | 80 | 80 | 80 | | **480** |

**Cumulatividade:** Sim

**Fonte:** Controles administrativos feitas pela Direção Geral - Conselho Gestor do FECOP

**Marcação:**

**Plano de Governo**

Segurança sanitária

**Objetivos de Desenvolvimento Sustentável**

ODS 2 - Alcançar a segurança alimentar

**AÇÃO ORÇAMENTÁRIA:** 8253 - Gestão Administrativa SEAB

**ÓRGÃO:** Secretaria de Estado da Agricultura e do Abastecimento - SEAB

**UNIDADE ORÇAMENTÁRIA:** Diretoria Geral - DG - SEAB

**Finalidade:**

Manter a estrutura administrativa da Unidade para o bom funcionamento de suas atividades. Efetuar a gestão de recursos humanos, das despesas com manutenção mínima (luz, água, energia, informática e telecomunicações), dos serviços de terceiros, e das demais despesas necessárias ao seu funcionamento.

| Recursos | Valor 2024 (R$ 1,00) | Valor 2025-2027 (R$ 1,00) |
|---|---|---|
| Total Orçamentário | 83.601.024 | 279.823.538 |
| **Valor Global** | **363.424.562** | |

**Entrega:** Agricultores beneficiados com projetos de fomento agropecuário por meio do Programa "Trator Solidário"

**Descrição:** O programa Trator, Implementos e Equipamentos Solidários para a Agricultura Familiar do Estado do Paraná possibilita o financiamento, com preços mais acessíveis, de tratores, pulverizadores e colhedoras para pequenos produtores. É uma parceria entre a Seab, o IDR-Paraná, a Fomento Paraná, agentes financeiros e cooperativas de crédito, além de fabricantes de implementos, equipamentos, tratores e máquinas agrícolas.

**METAS FÍSICAS DAS ENTREGAS ATÉ 2027**

| Título | Unidade de Medida | Ano | Região Intermediária | | | | | | Estado | Total |
|---|---|---|---|---|---|---|---|---|---|---|
| | | | RGInt 01 Curitiba | RGInt 02 Guarapuava | RGInt 03 Cascavel | RGInt 04 Maringá | RGInt 05 Londrina | RGInt 06 Ponta Grossa | | |
| Agricultores beneficiados com projetos de fomento agropecuário por meio do Programa "Trator Solidário" | agricultor beneficiado | 2024 | | | | | | | 1.500 | **1.500** |
| | | 2025 | | | | | | | 1.500 | **1.500** |
| | | 2026 | | | | | | | 1.500 | **1.500** |
| | | 2027 | | | | | | | 1.500 | **1.500** |
| | | 2024/2027 | | | | | | | 6.000 | **6.000** |

**Cumulatividade:** Sim

**Fonte:** Sistema de Acompanhamento da ATER (SISATER) - IDR-Paraná Controles Administrativos do Deral

**Marcação:**

**Paraná Produtivo**

**Plano de Governo**

Trator Solidário

**Objetivos de Desenvolvimento Sustentável**

ODS 2 - Promover a agricultura sustentável

**Indicadores do Ranking de Competitividade dos Estados**

Sustentabilidade Social - Desigualdade de Renda

Sustentabilidade Social - Inadequação de Moradia

**Entrega:** Agricultores beneficiados por meio de subvenção ao Prêmio de Seguro Rural para garantir estabilidade da renda agropecuária

**Descrição:** O objetivo do programa é ampliar o acesso ao seguro rural, garantindo ao segurado a cobertura de perdas decorrentes de adversidades incontroláveis; incorporar o seguro rural como instrumento para a estabilidade da renda agropecuária; desenvolver o uso de tecnologias adequadas e modernizar a gestão do empreendimento agropecuário.

**METAS FÍSICAS DAS ENTREGAS ATÉ 2027**

| Título | Unidade de Medida | Ano | Região Intermediária | | | | | | Estado | Total |
|---|---|---|---|---|---|---|---|---|---|---|
| | | | RGInt 01 Curitiba | RGInt 02 Guarapuava | RGInt 03 Cascavel | RGInt 04 Maringá | RGInt 05 Londrina | RGInt 06 Ponta Grossa | | |
| Agricultores beneficiados por meio de subvenção ao Prêmio de Seguro Rural para garantir estabilidade da renda agropecuária | agricultor beneficiado | 2024 | | | | | | | 2.000 | **2.000** |
| | | 2025 | | | | | | | 2.000 | **2.000** |
| | | 2026 | | | | | | | 2.000 | **2.000** |
| | | 2027 | | | | | | | 2.000 | **2.000** |
| | | 2024/2027 | | | | | | | 8.000 | **8.000** |

**Cumulatividade:** Sim

**Fonte:** Sistema de acompanhamento do Seguro Rural

**Marcação:**

**Plano de Governo**

Programa Estadual de Subvenção ao Prêmio de Seguro Rural

**Objetivos de Desenvolvimento Sustentável**

ODS 2 - Promover a agricultura sustentável

**Entrega:** Agricultores com projetos de crédito rural beneficiados por meio do Programa "Banco do Agricultor"

**Descrição:** O Banco do Agricultor Paranaense é um instrumento que possibilita ao governo do Estado conceder subvenção econômica a produtores rurais, cooperativas e associações de produção, comercialização e reciclagem, e a agroindústrias familiares, além de projetos que utilizem fontes renováveis de geração de energia e programas destinados à irrigação, entre outros.

**METAS FÍSICAS DAS ENTREGAS ATÉ 2027**

| Título | Unidade de Medida | Ano | Região Intermediária | | | | | | Estado | Total |
|---|---|---|---|---|---|---|---|---|---|---|
| | | | RGInt 01 Curitiba | RGInt 02 Guarapuava | RGInt 03 Cascavel | RGInt 04 Maringá | RGInt 05 Londrina | RGInt 06 Ponta Grossa | | |
| Agricultores com projetos de crédito rural beneficiados por meio do Programa "Banco do Agricultor" | agricultor beneficiado | 2024 | | | | | | | 2.000 | **2.000** |
| | | 2025 | | | | | | | 2.000 | **2.000** |
| | | 2026 | | | | | | | 2.000 | **2.000** |
| | | 2027 | | | | | | | 2.000 | **2.000** |
| | | 2024/2027 | | | | | | | 8.000 | **8.000** |

**Cumulatividade:** Sim

**Fonte:** Sistema de Acompanhamento da ATER (SISATER) - IDR-Paraná Controles Administrativos do Deral

**Marcação:**

**Paraná Produtivo**

**Plano de Governo**

Banco do Agricultor

**Objetivos de Desenvolvimento Sustentável**

ODS 2 - Promover a agricultura sustentável

ODS 7 - Garantir o acesso a fontes de energia confiáveis, sustentáveis e modernas para todos

## AÇÃO ORÇAMENTÁRIA: 8257 - Fortalecimento da Agricultura Familiar

### ÓRGÃO: Secretaria de Estado da Agricultura e do Abastecimento - SEAB

### UNIDADE ORÇAMENTÁRIA: Diretoria Geral - DG - SEAB

**Finalidade:**

Promover o desenvolvimento rural com ênfase à agricultura familiar, com base nos Objetivos do Desenvolvimento Sustentável (ODS) e nos planos de desenvolvimento municipais e regionais, por meio de: a) promoção da gestão ambiental integrada em microbacias; b) aumento da competitividade dos agricultores familiares; c) aumento da competitividade das cadeias produtivas do meio rural existentes e potenciais; d) apoio à inclusão socioprodutiva de agricultores familiares; e) melhoria da infraestrutura rural; f) estímulo ao empreendedorismo da agroindústria familiar; g) desenvolvimento da política de florestas plantadas e suas cadeias produtivas; h) apoio a iniciativas de negócios não agrícolas na área rural (turismo rural, artesanato, gastronomia, entre outros); i) apoio à organização formal de produtores rurais.

| Recursos | Valor 2024 (R$ 1,00) | Valor 2025-2027 (R$ 1,00) |
|---|---|---|
| Total Orçamentário | 61.304.615 | 205.194.547 |
| **Valor Global** | **266.499.162** | |

**Entrega:** Agricultores familiares beneficiados para o desenvolvimento das cadeias produtivas estratégicas, na busca de uma agricultura sustentável e competitiva

**Descrição:** Apoiar agricultores familiares beneficiados com recursos, diretamente ou por meio de parcerias com os Municípios, e com ATER, para o desenvolvimento de uma agricultura sustentável e competitiva, com base nos planos de desenvolvimento municipais e nas boas práticas de manejo e conservação de solos.

**METAS FÍSICAS DAS ENTREGAS ATÉ 2027**

| Título | Unidade de Medida | Ano | Região Intermediária | | | | | | Estado | Total |
|---|---|---|---|---|---|---|---|---|---|---|
| | | | RGInt 01 Curitiba | RGInt 02 Guarapuava | RGInt 03 Cascavel | RGInt 04 Maringá | RGInt 05 Londrina | RGInt 06 Ponta Grossa | | |
| Agricultores familiares beneficiados para o desenvolvimento das cadeias produtivas estratégicas, na busca de uma agricultura sustentável e competitiva | agricultor beneficiado | 2024 | 1.200 | 1.000 | 2.500 | 2.300 | 2.000 | 1.000 | | **10.000** |
| | | 2025 | 8.000 | 8.500 | 9.000 | 8.000 | 9.000 | 7.500 | | **50.000** |
| | | 2026 | 8.000 | 8.500 | 9.000 | 8.000 | 9.000 | 7.500 | | **50.000** |
| | | 2027 | 8.000 | 8.500 | 9.000 | 8.000 | 9.000 | 7.500 | | **50.000** |
| | | 2024/2027 | 25.200 | 26.500 | 29.500 | 26.300 | 29.000 | 23.500 | | **160.000** |

**Cumulatividade:** Sim

**Fonte:** Controles Administrativos do DEAGRO/SEAB Sistema de Transferências do TCE

**Marcação:**

**Paraná Produtivo**

**Plano de Governo**

Segurança produtiva, econômica e tecnológica no meio rural

**Objetivos de Desenvolvimento Sustentável**

ODS 2 - Promover a agricultura sustentável

**Indicadores do Ranking de Competitividade dos Estados**

Sustentabilidade Social - Inserção Econômica

**Entrega:** Agroindústrias apoiadas com da instalação e ampliação de unidades de beneficiamento e transformação artesanal

**Descrição:** Agroindústrias apoiadas no meio rural, por meio da instalação e ampliação de unidades de beneficiamento e transformação artesanal dos agricultores familiares (pessoas físicas) e das agroindústrias familiares (pessoas jurídicas).

**METAS FÍSICAS DAS ENTREGAS ATÉ 2027**

| Título | Unidade de Medida | Ano | Região Intermediária | | | | | | Estado | Total |
|---|---|---|---|---|---|---|---|---|---|---|
| | | | RGInt 01 Curitiba | RGInt 02 Guarapuava | RGInt 03 Cascavel | RGInt 04 Maringá | RGInt 05 Londrina | RGInt 06 Ponta Grossa | | |
| Agroindústrias apoiadas com da instalação e ampliação de unidades de beneficiamento e transformação artesanal | agroindústria apoiada | 2024 | 2 | 2 | 5 | 5 | 4 | 2 | | **20** |
| | | 2025 | 22 | 22 | 28 | 28 | 28 | 22 | | **150** |
| | | 2026 | 22 | 22 | 28 | 28 | 28 | 22 | | **150** |
| | | 2027 | 22 | 22 | 28 | 28 | 28 | 22 | | **150** |
| | | 2024/2027 | 68 | 68 | 89 | 89 | 88 | 68 | | **470** |

**Cumulatividade:** Sim

**Fonte:** Controles Administrativos do DEAGROSistema de Transferência Voluntárias do TCE e sistema SISATER

**Marcação:**

**Paraná Produtivo**

**Plano de Governo**

Comercializa Paraná

**Objetivos de Desenvolvimento Sustentável**

ODS 1 - Erradicar a pobreza em todas as formas e em todos os lugares

ODS 9 - Promover a industrialização inclusiva e sustentável

**Indicadores do Ranking de Competitividade dos Estados**

Sustentabilidade Social - Desigualdade de Renda

Sustentabilidade Social - Inserção Econômica

Sustentabilidade Social - Inserção Econômica dos Jovens

**Entrega:** Cooperativas e Associações da Agricultura Familiar beneficiadas por meio de Termo de Fomento

**Descrição:** Fomentar e apoiar os Agricultores Familiares, por meio de suas organizações, Cooperativas e Associações, no desenvolvimento de atividades ligadas à agregação de valor à produção, acesso à mercados e capacitação e ATER.

**METAS FÍSICAS DAS ENTREGAS ATÉ 2027**

| Título | Unidade de Medida | Ano | Região Intermediária | | | | | | Estado | Total |
|---|---|---|---|---|---|---|---|---|---|---|
| | | | RGInt 01 Curitiba | RGInt 02 Guarapuava | RGInt 03 Cascavel | RGInt 04 Maringá | RGInt 05 Londrina | RGInt 06 Ponta Grossa | | |
| Cooperativas e Associações da Agricultura Familiar beneficiadas por meio de Termo de Fomento | entidade beneficiada | 2024 | 5 | 2 | 11 | 4 | 4 | 2 | | **28** |
| | | 2025 | 10 | 4 | 22 | 8 | 8 | 8 | | **60** |
| | | 2026 | 10 | 4 | 22 | 8 | 8 | 8 | | **60** |
| | | 2027 | 10 | 4 | 22 | 8 | 8 | 8 | | **60** |
| | | 2024/2027 | 35 | 14 | 77 | 28 | 28 | 26 | | **208** |

**Cumulatividade:** Sim

**Fonte:** Controles Administrativos do DEAGRO, Sistema de Transferência Voluntárias do TCE

**Marcação:**

**Paraná Produtivo**

**Plano de Governo**

Coopera Paraná

**Objetivos de Desenvolvimento Sustentável**

ODS 8 - Promover o crescimento econômico inclusivo e sustentável

**Indicadores do Ranking de Competitividade dos Estados**

Sustentabilidade Social - Inserção Econômica

**Entrega:** Estradas rurais com intervenções para melhoria da trafegabilidade

**Descrição:** Fomentar a melhoria nas condições de trafegabilidade ao longo do ano, mediante a implementação de ações de adequação, manutenção e pavimentação de estradas rurais, de forma integrada aos princípios e sistemas conservacionistas de solo e água, tendo por base os Relatórios Técnico de Vistoria (RTV), elaborados pelo IDR-Paraná.

**METAS FÍSICAS DAS ENTREGAS ATÉ 2027**

| Título | Unidade de Medida | Ano | Região Intermediária | | | | | | Estado | Total |
|---|---|---|---|---|---|---|---|---|---|---|
| | | | RGInt 01 Curitiba | RGInt 02 Guarapuava | RGInt 03 Cascavel | RGInt 04 Maringá | RGInt 05 Londrina | RGInt 06 Ponta Grossa | | |
| Estradas rurais com intervenções para melhoria da trafegabilidade | quilômetro | 2024 | 99 | 83 | 206 | 190 | 165 | 83 | | **826** |
| | | 2025 | 99 | 83 | 206 | 190 | 165 | 83 | | **826** |
| | | 2026 | 99 | 83 | 206 | 190 | 165 | 83 | | **826** |
| | | 2027 | 99 | 83 | 206 | 190 | 165 | 83 | | **826** |
| | | 2024/2027 | 396 | 332 | 824 | 760 | 660 | 332 | | **3.304** |

**Cumulatividade:** Sim

**Fonte:** Controles Administrativos do DEAGRO Sistema de Transferência Voluntárias do TC

**Marcação:**

**Plano de Governo**

Trafegabilidade

**Objetivos de Desenvolvimento Sustentável**

ODS 11 - Tornar as cidades e comunidades mais inclusivas, seguras, resilientes e sustentáveis

ODS 9 - Construir infraestruturas resilientes

**Indicadores do Ranking de Competitividade dos Estados**

Infraestrutura - Qualidade das Rodovias

**Entrega:** Eventos para difusão de tecnologias, inovação e boas práticas agropecuárias apoiados

**Descrição:** Participar de eventos agropecuários para difusão de tecnologia, inovação e boas práticas, visando a capacitação de técnicos e agricultores.

**METAS FÍSICAS DAS ENTREGAS ATÉ 2027**

| Título | Unidade de Medida | Ano | Região Intermediária | | | | | | Estado | Total |
|---|---|---|---|---|---|---|---|---|---|---|
| | | | RGInt 01 Curitiba | RGInt 02 Guarapuava | RGInt 03 Cascavel | RGInt 04 Maringá | RGInt 05 Londrina | RGInt 06 Ponta Grossa | | |
| Eventos para difusão de tecnologias, inovação e boas práticas agropecuárias apoiados | evento apoiado | 2024 | 5 | 5 | 5 | 5 | 5 | 5 | | **30** |
| | | 2025 | 5 | 5 | 5 | 5 | 5 | 5 | | **30** |
| | | 2026 | 5 | 5 | 5 | 5 | 5 | 5 | | **30** |
| | | 2027 | 5 | 5 | 5 | 5 | 5 | 5 | | **30** |
| | | 2024/2027 | 20 | 20 | 20 | 20 | 20 | 20 | | **120** |

**Cumulatividade:** Sim

**Fonte:** Controles Administrativos do DEAGRO/SEAB

**Marcação:**

**Plano de Governo**

Segurança produtiva, econômica e tecnológica no meio rural

**Objetivos de Desenvolvimento Sustentável**

ODS 2 - Promover a agricultura sustentável

**Entrega:** Microbacia apoiada com recursos para implantação de práticas de conservação e manejo de solos e água

**Descrição:** Apoiar, com recursos financeiros e humanos e visando promover o desenvolvimento rural, municípios por meio da promoção da gestão ambiental integrada em microbacias.

**METAS FÍSICAS DAS ENTREGAS ATÉ 2027**

| Título | Unidade de Medida | Ano | Região Intermediária | | | | | | Estado | Total |
|---|---|---|---|---|---|---|---|---|---|---|
| | | | RGInt 01 Curitiba | RGInt 02 Guarapuava | RGInt 03 Cascavel | RGInt 04 Maringá | RGInt 05 Londrina | RGInt 06 Ponta Grossa | | |
| Microbacia apoiada com recursos para implantação de práticas de conservação e manejo de solos e água | microbacia apoiada | 2024 | 1 | 1 | 2 | 2 | 2 | 2 | | **10** |
| | | 2025 | 8 | 12 | 20 | 20 | 20 | 20 | | **100** |
| | | 2026 | 12 | 18 | 30 | 30 | 30 | 30 | | **150** |
| | | 2027 | 12 | 18 | 30 | 30 | 30 | 30 | | **150** |
| | | 2024/2027 | 33 | 49 | 82 | 82 | 82 | 82 | | **410** |

**Cumulatividade:** Sim

**Fonte:** Controles Administrativos do DEAGRO Sistema de Transferência Voluntárias do TCE Sistema SISATER

**Marcação:**

**Plano de Governo**

Segurança produtiva, econômica e tecnológica no meio rural

**Objetivos de Desenvolvimento Sustentável**

ODS 2 - Promover a agricultura sustentável

**Indicadores do Ranking de Competitividade dos Estados**

Sustentabilidade Ambiental - Recuperação de Áreas Degradadas

**Entrega:** Unidades produtivas de viticultura apoiadas com recursos ou parceria para o desenvolvimento sustentável e competitividade

**Descrição:** Apoiar agricultores familiares com recursos, diretamente ou por meio de parcerias com os Municípios, para o desenvolvimento de uma viticultura (produção de uva) sustentável e competitiva em atividades ligadas ampliação da produção, à agregação de valor, acesso à mercados, capacitação e ATER.

**METAS FÍSICAS DAS ENTREGAS ATÉ 2027**

| Título | Unidade de Medida | Ano | Região Intermediária | | | | | | Estado | Total |
|---|---|---|---|---|---|---|---|---|---|---|
| | | | RGInt 01 Curitiba | RGInt 02 Guarapuava | RGInt 03 Cascavel | RGInt 04 Maringá | RGInt 05 Londrina | RGInt 06 Ponta Grossa | | |
| Unidades produtivas de viticultura apoiadas com recursos ou parceria para o desenvolvimento sustentável e competitividade | unidade apoiada | 2024 | 35 | 40 | 35 | 10 | 10 | 20 | | **150** |
| | | 2025 | 35 | 40 | 35 | 10 | 10 | 20 | | **150** |
| | | 2026 | 35 | 40 | 35 | 10 | 10 | 20 | | **150** |
| | | 2027 | 35 | 40 | 35 | 10 | 10 | 20 | | **150** |
| | | 2024/2027 | 140 | 160 | 140 | 40 | 40 | 80 | | **600** |

**Cumulatividade:** Sim

**Fonte:** Controles Administrativos do DEAGRO Sistema de Transferência Voluntárias do TCE

**Marcação:**

**Paraná Produtivo**

**Plano de Governo**

Revitalização da viticultura paranaense

**Objetivos de Desenvolvimento Sustentável**

ODS 2 - Promover a agricultura sustentável

ODS 9 - Promover a industrialização inclusiva e sustentável

**Indicadores do Ranking de Competitividade dos Estados**

Potencial de Mercado - Tamanho de Mercado

## AÇÃO ORÇAMENTÁRIA: 8258 - Direito Humano à Alimentação Adequada

## ÓRGÃO: Secretaria de Estado da Agricultura e do Abastecimento - SEAB

## UNIDADE ORÇAMENTÁRIA: Diretoria Geral - DG - SEAB

**Finalidade:**

Fomentar o Direito Humano à Alimentação Adequada e prestar apoio às ações e programas, em âmbito estadual, regional e local, que promovam a segurança alimentar e nutricional, além de desenvolver projetos específicos com o Governo Federal. No DESAN ocorre o desenvolvimento do Programa de Apoio aos Restaurantes Populares, Cozinhas/Panificadoras Comunitárias, Hortas Urbanas Comunitárias e Equipamentos Públicos de Abastecimento. As ações acima se destinam aos municípios paranaenses que apresentam projetos e planos de trabalho, os quais são formalizados via termos de convênios. O Programa Compra Direta Paraná, implantado em 2020, fornece gêneros alimentícios para hospitais públicos e filantrópicos, unidades de acolhimento de crianças, idosos e

pessoas vulneráveis, casas de passagem, restaurantes populares e cozinhas comunitárias, Centro de Referência de Assistência Social - CRAS e Centro de Referência Especializado de Assistência Social - CREAS, sendo que esses dois últimos podem repassar os alimentos, na forma de cestas básicas, diretamente à população vulnerável. São também beneficiários do programa, o fornecedor, compreendendo o agricultor familiar ou o empreendedor rural familiar filiado à associação ou cooperativa com sede no Estado do Paraná. O Programa Leite das Crianças auxilia no combate à desnutrição infantil e no fomento a agricultura familiar com a distribuição diária e gratuita de um litro de leite pasteurizado integral com adição de ferro quelato e vitaminas A e D às crianças com idade entre 6 (seis) e 36 (trinta e seis) meses, pertencentes às famílias com renda per capita mensal de até meio salário mínimo regional.

| Recursos | Valor 2024 (R$ 1,00) | Valor 2025-2027 (R$ 1,00) |
|---|---|---|
| Total Orçamentário | 225.278.046 | 754.035.020 |
| **Valor Global** | **979.313.066** | |

**Entrega:** Apoio para implantação ou modernização de Equipamentos Públicos de Segurança Alimentar e Nutricional (EPSAN)

**Descrição:** Apoio financeiro para a implantação ou modernização de Hortas Comunitárias, Cozinhas Comunitárias, Centros de abastecimento de alimentos, Feiras e outros, buscando incentivar o fornecimento de refeições saudáveis e promover educação alimentar e nutricional com apoio à produção, abastecimento e consumo de alimentos, visando reduzir índices de insegurança alimentar e nutricional da população, promover o acesso à alimentação adequada e saudável, reduzir o desperdício de alimentos, fomentar a agricultura familiar e os circuitos curtos de comercialização.

**METAS FÍSICAS DAS ENTREGAS ATÉ 2027**

| Título | Unidade de Medida | Ano | Região Intermediária | | | | | | Estado | Total |
|---|---|---|---|---|---|---|---|---|---|---|
| | | | RGInt 01 Curitiba | RGInt 02 Guarapuava | RGInt 03 Cascavel | RGInt 04 Maringá | RGInt 05 Londrina | RGInt 06 Ponta Grossa | | |
| Apoio para implantação ou modernização de Equipamentos Públicos de Segurança Alimentar e Nutricional (EPSAN) | equipamento apoiado | 2024 | 2 | 1 | 6 | 11 | 4 | 2 | | **26** |
| | | 2025 | 2 | 1 | 6 | 11 | 4 | 2 | | **26** |
| | | 2026 | 2 | 1 | 6 | 11 | 4 | 2 | | **26** |
| | | 2027 | 2 | 1 | 6 | 11 | 4 | 2 | | **26** |
| | | 2024/2027 | 8 | 4 | 24 | 44 | 16 | 8 | | **104** |

**Cumulatividade:** Sim

**Fonte:** Controles Administrativos do Departamento - DESAN/SEAB Sistema de Transferência Voluntárias do TCE

**Marcação:**

**Plano de Governo**

Hortas, panificadores e cozinhas comunitárias

**Objetivos de Desenvolvimento Sustentável**

ODS 2 - Melhorar a nutrição

**Indicadores do Ranking de Competitividade dos Estados**

Sustentabilidade Social - Famílias Abaixo da Linha da Pobreza

**Entrega:** Criança beneficiada com leite enriquecido com Ferro, Zinco e Vitaminas A e D, para Auxiliar o Combate à Desnutrição Infantil

**Descrição:** Auxiliar no combate à desnutrição infantil por meio da distribuição gratuita e diária de um litro de leite pasteurizado integral e adicionado com ferro quelato e vitaminas A e D às crianças com idade entre 6 (seis) e 36 (trinta e seis) meses, pertencentes às famílias com renda per capita mensal de até meio salário mínimo regional.

**METAS FÍSICAS DAS ENTREGAS ATÉ 2027**

| Título | Unidade de Medida | Ano | Região Intermediária | | | | | | Estado | Total |
|---|---|---|---|---|---|---|---|---|---|---|
| | | | RGInt 01 Curitiba | RGInt 02 Guarapuava | RGInt 03 Cascavel | RGInt 04 Maringá | RGInt 05 Londrina | RGInt 06 Ponta Grossa | | |
| Criança beneficiada com leite enriquecido com Ferro, Zinco e Vitaminas A e D, para Auxiliar o Combate à Desnutrição Infantil | criança beneficiada | 2024 | 29.997 | 6.561 | 20.233 | 19.971 | 23.540 | 11.298 | | **111.600** |
| | | 2025 | 30.000 | 6.700 | 20.318 | 20.002 | 23.630 | 11.350 | | **112.000** |
| | | 2026 | 30.300 | 6.980 | 20.580 | 20.260 | 23.950 | 11.730 | | **113.800** |
| | | 2027 | 30.400 | 7.180 | 20.630 | 20.310 | 24.050 | 11.830 | | **114.400** |
| | | 2024/2027 | 120.697 | 27.421 | 81.761 | 80.543 | 95.170 | 46.208 | | **451.800** |

**Cumulatividade:** Sim

**Fonte:** Sistema de Gestão do Programa Leite das Crianças - DESAN Controles Administrativos do Departamento -

**Marcação:**

**Criança e Adolescente**

**Plano de Governo**

Leite das Crianças

**Objetivos de Desenvolvimento Sustentável**

ODS 2 - Alcançar a segurança alimentar

ODS 2 - Erradicar a fome

ODS 2 - Melhorar a nutrição

**Indicadores do Ranking de Competitividade dos Estados**

Sustentabilidade Social - Desnutrição na Infância

**Entrega:** Pessoas beneficiadas com alimentos da agricultura familiar

**Descrição:** Pessoas beneficiadas em entidades socioassistenciais ou CRAS/CREAS com os alimentos adquiridos da agricultura familiar por meio do Programa Compra Direta Paraná.

**METAS FÍSICAS DAS ENTREGAS ATÉ 2027**

| Título | Unidade de Medida | Ano | Região Intermediária | | | | | | Estado | Total |
|---|---|---|---|---|---|---|---|---|---|---|
| | | | RGInt 01 Curitiba | RGInt 02 Guarapuava | RGInt 03 Cascavel | RGInt 04 Maringá | RGInt 05 Londrina | RGInt 06 Ponta Grossa | | |
| Pessoas beneficiadas com alimentos da agricultura familiar | pessoa beneficiada | 2024 | 53.392 | 8.141 | 75.810 | 63.862 | 64.915 | 32.666 | | **298.786** |
| | | 2025 | 53.392 | 8.141 | 75.810 | 63.862 | 64.915 | 32.666 | | **298.786** |
| | | 2026 | 54.994 | 8.385 | 78.084 | 65.778 | 66.862 | 33.646 | | **307.749** |
| | | 2027 | 54.994 | 8.385 | 78.084 | 65.778 | 66.862 | 33.646 | | **307.749** |
| | | 2024/2027 | 216.772 | 33.052 | 307.788 | 259.280 | 263.554 | 132.624 | | **1.213.070** |

**Cumulatividade:** Sim

**Fonte:** Business Intelligence do Sistema do Programa Compra Direta Paraná

**Marcação:**

**Paraná Produtivo**

**Plano de Governo**

Compra Direta Paraná

**Objetivos de Desenvolvimento Sustentável**

ODS 2 - Melhorar a nutrição

ODS 2 - Promover a agricultura sustentável

**Indicadores do Ranking de Competitividade dos Estados**

Sustentabilidade Social - Desigualdade de Renda

Sustentabilidade Social - Inserção Econômica

**Entrega:** Restaurantes Populares apoiados para implantação ou modernização

**Descrição:** Apoio financeiro para a construção ou modernização de Restaurantes Populares visando a oferta de refeições a preço acessíveis destinados especialmente à população em insegurança alimentar

**METAS FÍSICAS DAS ENTREGAS ATÉ 2027**

| Título | Unidade de Medida | Ano | Região Intermediária | | | | | | Estado | Total |
|---|---|---|---|---|---|---|---|---|---|---|
| | | | RGInt 01 Curitiba | RGInt 02 Guarapuava | RGInt 03 Cascavel | RGInt 04 Maringá | RGInt 05 Londrina | RGInt 06 Ponta Grossa | | |
| Restaurantes Populares apoiados para implantação ou modernização | restaurante popular apoiado | 2024 | | | 1 | 1 | | | | **2** |
| | | 2025 | | | 1 | 1 | | | | **2** |
| | | 2026 | | | 1 | 1 | | | | **2** |
| | | 2027 | | | 1 | 0 | | | | **1** |
| | | 2024/2027 | | | 4 | 3 | | | | **7** |

**Cumulatividade:** Sim

**Fonte:** Controles Administrativos do DESAN e Sistema de Transferência Voluntárias do TCE

**Marcação:**

**Plano de Governo**

Restaurantes Populares

**Objetivos de Desenvolvimento Sustentável**

ODS 2 - Melhorar a nutrição

**Indicadores do Ranking de Competitividade dos Estados**

Sustentabilidade Social - Famílias Abaixo da Linha da Pobreza

## AÇÃO ORÇAMENTÁRIA: 8263 - Pesquisa e Inovação na Agropecuária

### ÓRGÃO: Secretaria de Estado da Agricultura e do Abastecimento - SEAB

### UNIDADE ORÇAMENTÁRIA: Instituto de Desenvolvimento Rural do Paraná - IAPAR-EMATER - IAPAR-EMATER

**Finalidade:**

Ação orçamentária que contempla atividade finalística do Instituto voltada a execução de pesquisa e a inovação técnico-científicas no meio rural mediante o desenvolvimento e a transferência de tecnologias e a execução de políticas públicas que priorizem a inclusão social e produtiva capazes de promover a competitividade da agricultura e o bem estar do produtor rural e suas famílias produtiva capazes de promover a competitividade da agricultura e o bem estar do produtor rural e suas famílias; prevista na Lei Estadual 20.121 de 31 de dezembro de 2019.

| Recursos | Valor 2024 (R$ 1,00) | Valor 2025-2027 (R$ 1,00) |
|---|---|---|
| Total Orçamentário | 13.761.089 | 46.060.160 |
| **Valor Global** | **59.821.249** | |

**Entrega:** Projetos de pesquisa e inovação agropecuária com foco em desenvolvimento rural executados

**Descrição:** Executar projetos de pesquisa e inovações agropecuárias visando desenvolver e promover soluções inovadoras para o meio rural e o agronegócio do Estado. Articular e coordenar redes de pesquisa e inovação em parcerias com instituições públicas e privadas de ciência e tecnologia, e outras empresas e entidades do setor produtivo para o desenvolvimento tecnológico do Paraná. Pesquisas realizadas para o desenvolvimento das principais cadeias produtivas do Estado, visando prioritariamente incrementar a rentabilidade e competitividade da agricultura familiar da agricultura familiar, promover o uso sustentável dos recursos naturais e promover a sanidade agropecuária.

**METAS FÍSICAS DAS ENTREGAS ATÉ 2027**

| Título | Unidade de Medida | Ano | Região Intermediária | | | | | | Estado | Total |
|---|---|---|---|---|---|---|---|---|---|---|
| | | | RGInt 01 Curitiba | RGInt 02 Guarapuava | RGInt 03 Cascavel | RGInt 04 Maringá | RGInt 05 Londrina | RGInt 06 Ponta Grossa | | |
| Projetos de pesquisa e inovação agropecuária com foco em desenvolvimento rural executados | projeto de pesquisa | 2024 | | | | | | | 100 | **100** |
| | | 2025 | | | | | | | 100 | **100** |
| | | 2026 | | | | | | | 100 | **100** |
| | | 2027 | | | | | | | 100 | **100** |
| | | 2024/2027 | | | | | | | 100 | **100** |

**Cumulatividade:** Não

**Fonte:** Sistema de registro e gestão de projetos de pesquisa (SEPAC) - IDR - Paraná

**Marcação:**

**Paraná Produtivo**

**Plano de Governo**

Segurança produtiva, econômica e tecnológica no meio rural

**Objetivos de Desenvolvimento Sustentável**

ODS 2 - Promover a agricultura sustentável

ODS 4 - Promover oportunidades de aprendizagem ao longo da vida para todos

**Indicadores do Ranking de Competitividade dos Estados**

Capital Humano - Qualificação dos Trabalhadores

Inovação - Pesquisa Científica

**AÇÃO ORÇAMENTÁRIA:** 8267 - Defesa Agropecuária ADAPAR

**ÓRGÃO:** Secretaria de Estado da Agricultura e do Abastecimento - SEAB

**UNIDADE ORÇAMENTÁRIA:** Agência de Defesa Agropecuária do Paraná - ADAPAR - ADAPAR

**Finalidade:**

Planejar, coordenar e executar a Política Estadual de Defesa Agropecuária, por meio de normatização, fiscalização, inspeção, vigilância, registros, cadastros, certificações, capacitação e demais atividades inerentes à defesa agropecuária, promovendo a inocuidade alimentar e a sanidade das culturas agrícolas e rebanhos animais.

| Recursos | Valor 2024 (R$ 1,00) | Valor 2025-2027 (R$ 1,00) |
|---|---|---|
| Total Orçamentário | 5.360.000 | 17.940.620 |
| **Valor Global** | **23.300.620** | |

**Entrega:** Habilitação de profissionais para execução de atividades e prestação de serviços de defesa agropecuária

**Descrição:** Engenheiros agrônomos, médicos veterinários e técnicos agropecuários habilitados na ADAPAR para execução de atividades e prestação de serviços de defesa agropecuária, tais como emissão de documentos sanitários e fitossanitários.

**METAS FÍSICAS DAS ENTREGAS ATÉ 2027**

| Título | Unidade de Medida | Ano | Região Intermediária | | | | | | Estado | Total |
|---|---|---|---|---|---|---|---|---|---|---|
| | | | RGInt 01 Curitiba | RGInt 02 Guarapuava | RGInt 03 Cascavel | RGInt 04 Maringá | RGInt 05 Londrina | RGInt 06 Ponta Grossa | | |
| Habilitação de profissionais para execução de atividades e prestação de serviços de defesa agropecuária | profissional habilitado | 2024 | | | | | | | 580 | **580** |
| | | 2025 | | | | | | | 1.174 | **1.174** |
| | | 2026 | | | | | | | 1.783 | **1.783** |
| | | 2027 | | | | | | | 2.407 | **2.407** |
| | | 2024/2027 | | | | | | | 5.944 | **5.944** |

**Cumulatividade:** Sim

**Fonte:** Base de dados do Sistema da Rede Estadual de Informações em Defesa Agropecuária - REIDA

**Marcação:**

**Plano de Governo**

Segurança sanitária

**Objetivos de Desenvolvimento Sustentável**

ODS 2 - Alcançar a segurança alimentar

**Indicadores do Ranking de Competitividade dos Estados**

Capital Humano - Qualificação dos Trabalhadores

**Entrega:** Municípios aderentes ao Sistema Unificado Estadual de Sanidade Agroindustrial Familiar, Artesanal e de Pequeno Porte - SUSAF

**Descrição:** Coordenação de ações para implantação dos Sistemas Municipais de Vigilância Sanitária e formalização de adesão de municípios ao SUSAF.

**METAS FÍSICAS DAS ENTREGAS ATÉ 2027**

| Título | Unidade de Medida | Ano | Região Intermediária | | | | | | Estado | Total |
|---|---|---|---|---|---|---|---|---|---|---|
| | | | RGInt 01 Curitiba | RGInt 02 Guarapuava | RGInt 03 Cascavel | RGInt 04 Maringá | RGInt 05 Londrina | RGInt 06 Ponta Grossa | | |
| Municípios aderentes ao Sistema Unificado Estadual de Sanidade Agroindustrial Familiar, Artesanal e de Pequeno Porte - SUSAF | município aderente | 2024 | | | | | | | 35 | **35** |
| | | 2025 | | | | | | | 70 | **70** |
| | | 2026 | | | | | | | 105 | **105** |
| | | 2027 | | | | | | | 135 | **135** |
| | | 2024/2027 | | | | | | | 345 | **345** |

**Cumulatividade:** Sim

**Fonte:** https://www.adapar.pr.gov.br/Pagina/SUSAF-Sistema-Unificado-Estadual-de-Sanidade-Agroindustrial-Fam

**Marcação:**

**Plano de Governo**

Segurança sanitária

**Objetivos de Desenvolvimento Sustentável**

ODS 2 - Alcançar a segurança alimentar

**Indicadores do Ranking de Competitividade dos Estados**

Potencial de Mercado - Tamanho de Mercado

**Entrega:** Realização de Fiscalizações em propriedades rurais, comércios agropecuários e indústrias de produtos de origem animal

**Descrição:** Realização de ações de fiscalização, promovendo a inocuidade alimentar, a regularidade dos insumos e a sanidade das culturas agrícolas e rebanhos animais, contribuindo para a segurança alimentar.

**METAS FÍSICAS DAS ENTREGAS ATÉ 2027**

| Título | Unidade de Medida | Ano | Região Intermediária | | | | | | Estado | Total |
|---|---|---|---|---|---|---|---|---|---|---|
| | | | RGInt 01 Curitiba | RGInt 02 Guarapuava | RGInt 03 Cascavel | RGInt 04 Maringá | RGInt 05 Londrina | RGInt 06 Ponta Grossa | | |
| Realização de Fiscalizações em propriedades rurais, comércios agropecuários e indústrias de produtos de origem animal | fiscalização realizada | 2024 | | | | | | | 85.000 | **85.000** |
| | | 2025 | | | | | | | 85.000 | **85.000** |
| | | 2026 | | | | | | | 85.000 | **85.000** |
| | | 2027 | | | | | | | 85.000 | **85.000** |
| | | 2024/2027 | | | | | | | 85.000 | **85.000** |

**Cumulatividade:** Não

**Fonte:** Business Inteligence do Sistema Redefesa

**Marcação:**

**Plano de Governo**

Segurança sanitária

**Objetivos de Desenvolvimento Sustentável**

ODS 2 - Alcançar a segurança alimentar

**Entrega:** Registro de empresas para comercialização de insumos e produtos agropecuários

**Descrição:** Empresas registradas na Adapar para a industrialização, comercialização de insumos, produtos agropecuários e prestação de serviços.

**METAS FÍSICAS DAS ENTREGAS ATÉ 2027**

| Título | Unidade de Medida | Ano | Região Intermediária | | | | | | Estado | Total |
|---|---|---|---|---|---|---|---|---|---|---|
| | | | RGInt 01 Curitiba | RGInt 02 Guarapuava | RGInt 03 Cascavel | RGInt 04 Maringá | RGInt 05 Londrina | RGInt 06 Ponta Grossa | | |
| Registro de empresas para comercialização de insumos e produtos agropecuários | empresa registrada | 2024 | | | | | | | 466 | **466** |
| | | 2025 | | | | | | | 960 | **960** |
| | | 2026 | | | | | | | 1.484 | **1.484** |
| | | 2027 | | | | | | | 2.039 | **2.039** |
| | | 2024/2027 | | | | | | | 4.949 | **4.949** |

**Cumulatividade:** Sim

**Fonte:** Base de dados do Sistema da Rede Estadual de Informações em Defesa Agropecuária - REIDA

**Marcação:**

**Plano de Governo**

Segurança sanitária

**Objetivos de Desenvolvimento Sustentável**

ODS 2 - Alcançar a segurança alimentar

**Indicadores do Ranking de Competitividade dos Estados**

Potencial de Mercado - Tamanho de Mercado

## AÇÃO ORÇAMENTÁRIA: 8268 - Gestão Administrativa IAPAR EMATER

## ÓRGÃO: Secretaria de Estado da Agricultura e do Abastecimento - SEAB

## UNIDADE ORÇAMENTÁRIA: Instituto de Desenvolvimento Rural do Paraná - IAPAR-EMATER - IAPAR-EMATER

**Finalidade:**

Manter a estrutura administrativa da Unidade para o bom funcionamento de suas atividades. Efetuar a gestão de recursos humanos, das despesas com manutenção mínima (luz, água, energia, informática e telecomunicações), dos serviços de terceiros, e das demais despesas necessárias ao seu funcionamento.

| Recursos | Valor 2024 (R$ 1,00) | Valor 2025-2027 (R$ 1,00) |
|---|---|---|
| Total Orçamentário | 407.251.778 | 1.363.124.848 |
| **Valor Global** | **1.770.376.626** | |

## AÇÃO ORÇAMENTÁRIA: 8298 - Gestão Administrativa ADAPAR

### ÓRGÃO: Secretaria de Estado da Agricultura e do Abastecimento - SEAB

### UNIDADE ORÇAMENTÁRIA: Agência de Defesa Agropecuária do Paraná - ADAPAR - ADAPAR

**Finalidade:**

Manter a estrutura administrativa da Unidade para o bom funcionamento de suas atividades. Efetuar a gestão de recursos humanos, das despesas com manutenção mínima (luz, água, energia, informática e telecomunicações), dos serviços de terceiros, e das demais despesas necessárias ao seu funcionamento.

| Recursos | Valor 2024 (R$ 1,00) | Valor 2025-2027 (R$ 1,00) |
|---|---|---|
| Total Orçamentário | 165.042.694 | 552.419.435 |
| **Valor Global** | **717.462.129** | |

## AÇÃO ORÇAMENTÁRIA: 8487 - Gestão de Fundo de Aval

### ÓRGÃO: Secretaria de Estado da Agricultura e do Abastecimento - SEAB

### UNIDADE ORÇAMENTÁRIA: Fundo de Aval Garantidor da Agricultura Familiar - FUNDO DE AVAL

**Finalidade:**

Promover a Inclusão socioprodutiva dos pequenos produtores que se enquadram às normas do Programa Nacional Fortalecimento Familiar (PRONAF) e, às normas do Fundo de Aval (FAR/PR).

| Recursos | Valor 2024 (R$ 1,00) | Valor 2025-2027 (R$ 1,00) |
|---|---|---|
| Total Orçamentário | 3.835.950 | 12.839.425 |
| **Valor Global** | **16.675.375** | |

**Entrega:** Agricultores beneficiados com projetos de crédito rural avalizados para contratação de financiamento do PRONAF

**Descrição:** Programa que visa apoiar pequenos agricultores que necessitam de garantias para poder contratar financiamentos pelo Programa Nacional de Fortalecimento da Agricultura Familiar (PRONAF).

**METAS FÍSICAS DAS ENTREGAS ATÉ 2027**

| Título | Unidade de Medida | Ano | Região Intermediária | | | | | | Estado | Total |
|---|---|---|---|---|---|---|---|---|---|---|
| | | | RGInt 01 Curitiba | RGInt 02 Guarapuava | RGInt 03 Cascavel | RGInt 04 Maringá | RGInt 05 Londrina | RGInt 06 Ponta Grossa | | |
| Agricultores beneficiados com projetos de crédito rural avalizados para contratação de financiamento do PRONAF | agricultor beneficiado | 2024 | | | | | | | 200 | **200** |
| | | 2025 | | | | | | | 100 | **100** |
| | | 2026 | | | | | | | 100 | **100** |
| | | 2027 | | | | | | | 100 | **100** |
| | | 2024/2027 | | | | | | | 500 | **500** |

**Cumulatividade:** Sim

**Fonte:** Controles administrativos do DERAL

**Marcação:**

**Paraná Produtivo**

**Plano de Governo**

Segurança produtiva, econômica e tecnológica no meio rural

**Objetivos de Desenvolvimento Sustentável**

ODS 8 - Promover o crescimento econômico inclusivo e sustentável

**Indicadores do Ranking de Competitividade dos Estados**

Sustentabilidade Social - Inserção Econômica

## AÇÃO ORÇAMENTÁRIA: 8811 - Rede Paranaense de Abastecimento

### ÓRGÃO: Secretaria de Estado da Agricultura e do Abastecimento - SEAB

### UNIDADE ORÇAMENTÁRIA: Centrais de Abastecimento do Paraná S/A - CEASA/PR

**Finalidade:**

Promover, desenvolver, regular, dinamizar e organizar a comercialização de produtos da hortifruticultura no atacado. Locar e administrar seus espaços à produtores e comerciantes atacadistas de hortaliças, frutas e cereais. Promover a capacitação de comerciantes e produtores. Realizar doações de alimentos às famílias vulneráveis.

| Recursos | Valor 2024 (R$ 1,00) | Valor 2025-2027 (R$ 1,00) |
|---|---|---|
| Total Orçamentário | 11.839.094 | 39.626.992 |
| **Valor Global** | **51.466.086** | |

**Entrega:** Construção de banheiros no Mercado do Produtor do CEASA, em Curitiba

**Descrição:** Construir instalações sanitárias com perfil antivandálico para o CEASA - no Mercado do Produtor, em Curitiba.

**METAS FÍSICAS DAS ENTREGAS ATÉ 2027**

| Título | Unidade de Medida | Ano | Região Intermediária | | | | | | Estado | Total |
|---|---|---|---|---|---|---|---|---|---|---|
| | | | RGInt 01 Curitiba | RGInt 02 Guarapuava | RGInt 03 Cascavel | RGInt 04 Maringá | RGInt 05 Londrina | RGInt 06 Ponta Grossa | | |
| Construção de banheiros no Mercado do Produtor do CEASA, em Curitiba | metro quadrado | 2024 | 150 | | | | | | | **150** |
| | | 2025 | 0 | | | | | | | **0** |
| | | 2026 | 0 | | | | | | | **0** |
| | | 2027 | 0 | | | | | | | **0** |
| | | 2024/2027 | 150 | | | | | | | **150** |

**Cumulatividade:** Sim

**Fonte:** Relatórios mensais e anuais da Gerência de Mercado - CEASA

**Entrega:** Construção de banheiros no Pavilhão A do CEASA, em Londrina

**Descrição:** Construir instalações sanitárias com perfil antivandálico para o Pavilhão A do CEASA, em Londrina.

| METAS FÍSICAS DAS ENTREGAS ATÉ 2027 | | | | | | | | | | |
|---|---|---|---|---|---|---|---|---|---|---|
| Título | Unidade de Medida | Ano | Região Intermediária | | | | | | Estado | Total |
| | | | RGInt 01 Curitiba | RGInt 02 Guarapuava | RGInt 03 Cascavel | RGInt 04 Maringá | RGInt 05 Londrina | RGInt 06 Ponta Grossa | | |
| Construção de banheiros no Pavilhão A do CEASA, em Londrina | metro quadrado | 2024 | | | | | 150 | | | **150** |
| | | 2025 | | | | | 0 | | | **0** |
| | | 2026 | | | | | 0 | | | **0** |
| | | 2027 | | | | | 0 | | | **0** |
| | | 2024/2027 | | | | | 150 | | | **150** |
| **Cumulatividade:** Sim | | | | | | | | | | |
| **Fonte:** Relatórios mensais e anuais da Gerência de Mercado - CEASA | | | | | | | | | | |

**Entrega:** Construção de banheiros no Pavilhão B do CEASA, em Curitiba

**Descrição:** Construir instalações sanitárias com perfil antivandálico para o Pavilhão B do CEASA, em Curitiba.

| METAS FÍSICAS DAS ENTREGAS ATÉ 2027 | | | | | | | | | | |
|---|---|---|---|---|---|---|---|---|---|---|
| Título | Unidade de Medida | Ano | Região Intermediária | | | | | | Estado | Total |
| | | | RGInt 01 Curitiba | RGInt 02 Guarapuava | RGInt 03 Cascavel | RGInt 04 Maringá | RGInt 05 Londrina | RGInt 06 Ponta Grossa | | |
| Construção de banheiros no Pavilhão B do CEASA, em Curitiba | metro quadrado | 2024 | 150 | | | | | | | **150** |
| | | 2025 | 0 | | | | | | | **0** |
| | | 2026 | 0 | | | | | | | **0** |
| | | 2027 | 0 | | | | | | | **0** |
| | | 2024/2027 | 150 | | | | | | | **150** |
| **Cumulatividade:** Sim | | | | | | | | | | |
| **Fonte:** Relatórios mensais e anuais da Gerência de Mercado - CEASA | | | | | | | | | | |

**Entrega:** Construção de banheiros no Pavilhão C do CEASA, em Londrina

**Descrição:** Construir instalações sanitárias com perfil antivandálico para o Pavilhão C do CEASA, em Londrina.

**METAS FÍSICAS DAS ENTREGAS ATÉ 2027**

| Título | Unidade de Medida | Ano | Região Intermediária | | | | | | Estado | Total |
|---|---|---|---|---|---|---|---|---|---|---|
| | | | RGInt 01 Curitiba | RGInt 02 Guarapuava | RGInt 03 Cascavel | RGInt 04 Maringá | RGInt 05 Londrina | RGInt 06 Ponta Grossa | | |
| Construção de banheiros no Pavilhão C do CEASA, em Londrina | metro quadrado | 2024 | | | | | 150 | | | **150** |
| | | 2025 | | | | | 0 | | | **0** |
| | | 2026 | | | | | 0 | | | **0** |
| | | 2027 | | | | | 0 | | | **0** |
| | | 2024/2027 | | | | | 150 | | | **150** |

**Cumulatividade:** Sim

**Fonte:** Relatórios mensais e anuais da Gerência de Mercado - CEASA

**Entrega:** Construção de banheiros no Pavilhão D do CEASA com módulo vestiário, em Curitiba

**Descrição:** Construir instalações sanitárias com perfil antivandálico com módulo vestiário, para o Pavilhão D do CEASA, em Curitiba.

**METAS FÍSICAS DAS ENTREGAS ATÉ 2027**

| Título | Unidade de Medida | Ano | Região Intermediária | | | | | | Estado | Total |
|---|---|---|---|---|---|---|---|---|---|---|
| | | | RGInt 01 Curitiba | RGInt 02 Guarapuava | RGInt 03 Cascavel | RGInt 04 Maringá | RGInt 05 Londrina | RGInt 06 Ponta Grossa | | |
| Construção de banheiros no Pavilhão D do CEASA com módulo vestiário, em Curitiba | metro quadrado | 2024 | 200 | | | | | | | **200** |
| | | 2025 | 0 | | | | | | | **0** |
| | | 2026 | 0 | | | | | | | **0** |
| | | 2027 | 0 | | | | | | | **0** |
| | | 2024/2027 | 200 | | | | | | | **200** |

**Cumulatividade:** Sim

**Fonte:** Relatórios mensais e anuais da Gerência de Mercado - CEASA

**Marcação:**

**Objetivos de Desenvolvimento Sustentável**

ODS 2 - Promover a agricultura sustentável

**Entrega:** Construção de banheiros no Pavilhão D do CEASA, em Curitiba

**Descrição:** Construir instalações sanitárias com perfil antivandálico para o Pavilhão D do CEASA, em Curitiba.

| METAS FÍSICAS DAS ENTREGAS ATÉ 2027 | | | | | | | | | | |
|---|---|---|---|---|---|---|---|---|---|---|
| Título | Unidade de Medida | Ano | Região Intermediária | | | | | | Estado | Total |
| | | | RGInt 01 Curitiba | RGInt 02 Guarapuava | RGInt 03 Cascavel | RGInt 04 Maringá | RGInt 05 Londrina | RGInt 06 Ponta Grossa | | |
| Construção de banheiros no Pavilhão D do CEASA, em Curitiba | metro quadrado | 2024 | 200 | | | | | | | **200** |
| | | 2025 | 0 | | | | | | | **0** |
| | | 2026 | 0 | | | | | | | **0** |
| | | 2027 | 0 | | | | | | | **0** |
| | | 2024/2027 | 200 | | | | | | | **200** |
| **Cumulatividade:** Sim | | | | | | | | | | |
| **Fonte:** Relatórios mensais e anuais da Gerência de Mercado - CEASA | | | | | | | | | | |

**Entrega:** Construção de banheiros no Pavilhão D do CEASA, em Foz do Iguaçu

**Descrição:** Construir instalações sanitárias com perfil antivandálico no pavilhão D do CEASA, em Foz do Iguaçu.

| METAS FÍSICAS DAS ENTREGAS ATÉ 2027 | | | | | | | | | | |
|---|---|---|---|---|---|---|---|---|---|---|
| Título | Unidade de Medida | Ano | Região Intermediária | | | | | | Estado | Total |
| | | | RGInt 01 Curitiba | RGInt 02 Guarapuava | RGInt 03 Cascavel | RGInt 04 Maringá | RGInt 05 Londrina | RGInt 06 Ponta Grossa | | |
| Construção de banheiros no Pavilhão D do CEASA, em Foz do Iguaçu | metro quadrado | 2024 | | | 150 | | | | | **150** |
| | | 2025 | | | 0 | | | | | **0** |
| | | 2026 | | | 0 | | | | | **0** |
| | | 2027 | | | 0 | | | | | **0** |
| | | 2024/2027 | | | 150 | | | | | **150** |
| **Cumulatividade:** Sim | | | | | | | | | | |
| **Fonte:** Relatórios mensais e anuais da Gerência de Mercado - CEASA | | | | | | | | | | |

**Entrega:** Construção de banheiros no Pavilhão E do CEASA, em Curitiba

**Descrição:** Construir instalações sanitárias com perfil antivandálico para o Pavilhão E do CEASA, em Curitiba.

| METAS FÍSICAS DAS ENTREGAS ATÉ 2027 | | | | | | | | | | |
|---|---|---|---|---|---|---|---|---|---|---|
| Título | Unidade de Medida | Ano | Região Intermediária | | | | | | Estado | Total |
| | | | RGInt 01 Curitiba | RGInt 02 Guarapuava | RGInt 03 Cascavel | RGInt 04 Maringá | RGInt 05 Londrina | RGInt 06 Ponta Grossa | | |
| Construção de banheiros no Pavilhão E do CEASA, em Curitiba | metro quadrado | 2024 | 200 | | | | | | | **200** |
| | | 2025 | 0 | | | | | | | **0** |
| | | 2026 | 0 | | | | | | | **0** |
| | | 2027 | 0 | | | | | | | **0** |
| | | 2024/2027 | 200 | | | | | | | **200** |
| **Cumulatividade:** Sim | | | | | | | | | | |
| **Fonte:** Relatórios mensais e anuais da Gerência de Mercado - CEASA | | | | | | | | | | |

**Entrega:** Construção de Fossas Séptica, em Londrina

**Descrição:** Construção de Fossas Sépticas a fim de receber e tratar efluentes do pavilhão C e Banheiro antivandálico na Unidade de Londrina.

| METAS FÍSICAS DAS ENTREGAS ATÉ 2027 | | | | | | | | | | |
|---|---|---|---|---|---|---|---|---|---|---|
| Título | Unidade de Medida | Ano | Região Intermediária | | | | | | Estado | Total |
| | | | RGInt 01 Curitiba | RGInt 02 Guarapuava | RGInt 03 Cascavel | RGInt 04 Maringá | RGInt 05 Londrina | RGInt 06 Ponta Grossa | | |
| Construção de Fossas Séptica, em Londrina | metro quadrado | 2024 | | | | | 20 | | | **20** |
| | | 2025 | | | | | 0 | | | **0** |
| | | 2026 | | | | | 0 | | | **0** |
| | | 2027 | | | | | 0 | | | **0** |
| | | 2024/2027 | | | | | 20 | | | **20** |
| **Cumulatividade:** Sim | | | | | | | | | | |
| **Fonte:** Relatórios mensais e anuais da Gerência de Mercado - CEASA | | | | | | | | | | |

**Entrega:** Construção de Fossas Sépticas, em Maringá

**Descrição:** Construção de Fossas Sépticas a fim de receber e tratar efluentes do Banco de Alimentos de Maringá.

**METAS FÍSICAS DAS ENTREGAS ATÉ 2027**

| Título | Unidade de Medida | Ano | Região Intermediária | | | | | | Estado | Total |
|---|---|---|---|---|---|---|---|---|---|---|
| | | | RGInt 01 Curitiba | RGInt 02 Guarapuava | RGInt 03 Cascavel | RGInt 04 Maringá | RGInt 05 Londrina | RGInt 06 Ponta Grossa | | |
| Construção de Fossas Sépticas, em Maringá | metro quadrado | 2024 | | | | 20 | | | | **20** |
| | | 2025 | | | | 0 | | | | **0** |
| | | 2026 | | | | 0 | | | | **0** |
| | | 2027 | | | | 0 | | | | **0** |
| | | 2024/2027 | | | | 20 | | | | **20** |

**Cumulatividade:** Sim

**Fonte:** Relatórios mensais e anuais da Gerência de Mercado - CEASA

**Entrega:** Doação de alimentos para pessoas atendidas pela rede socioassistencial

**Descrição:** Doação de alimentos em boas condições de consumo, que estão fora dos padrões de comercialização, para pessoas atendidas pela rede socioassistencial.

**METAS FÍSICAS DAS ENTREGAS ATÉ 2027**

| Título | Unidade de Medida | Ano | Região Intermediária | | | | | | Estado | Total |
|---|---|---|---|---|---|---|---|---|---|---|
| | | | RGInt 01 Curitiba | RGInt 02 Guarapuava | RGInt 03 Cascavel | RGInt 04 Maringá | RGInt 05 Londrina | RGInt 06 Ponta Grossa | | |
| Doação de alimentos para pessoas atendidas pela rede socioassistencial | tonelada | 2024 | 245 | | 240 | 145 | 45 | | | **675** |
| | | 2025 | 257 | | 252 | 152 | 47 | | | **708** |
| | | 2026 | 270 | | 264 | 160 | 50 | | | **744** |
| | | 2027 | 284 | | 278 | 168 | 52 | | | **782** |
| | | 2024/2027 | 1.056 | | 1.034 | 625 | 194 | | | **2.909** |

**Cumulatividade:** Sim

**Fonte:** Relatórios mensais e anuais da Gerência de Mercado - CEASA

**Marcação:**

**Plano de Governo**

Abastecimento

**Objetivos de Desenvolvimento Sustentável**

ODS 2 - Alcançar a segurança alimentar

ODS 2 - Erradicar a fome

ODS 2 - Melhorar a nutrição

ODS 2 - Promover a agricultura sustentável

ODS 8 - Promover o crescimento econômico inclusivo e sustentável

**Indicadores do Ranking de Competitividade dos Estados**

Potencial de Mercado - Tamanho de Mercado

**Entrega:** Equipamentos para estruturação das unidades do CEASA

**Descrição:** Aquisição de equipamentos para estruturação da CEASA/PR em todas as suas unidades.

**METAS FÍSICAS DAS ENTREGAS ATÉ 2027**

| Título | Unidade de Medida | Ano | Região Intermediária | | | | | | Estado | Total |
|---|---|---|---|---|---|---|---|---|---|---|
| | | | RGInt 01 Curitiba | RGInt 02 Guarapuava | RGInt 03 Cascavel | RGInt 04 Maringá | RGInt 05 Londrina | RGInt 06 Ponta Grossa | | |
| Equipamentos para estruturação das unidades do CEASA | equipamento adquirido | 2024 | | | | | | | 200 | **200** |
| | | 2025 | | | | | | | 0 | **0** |
| | | 2026 | | | | | | | 0 | **0** |
| | | 2027 | | | | | | | 0 | **0** |
| | | 2024/2027 | | | | | | | 200 | **200** |

**Cumulatividade:** Sim

**Fonte:** Relatórios mensais e anuais da Gerência de Mercado - CEASA

**Marcação:**

**Plano de Governo**

Abastecimento

**Entrega:** Fornecimento e instalação de reservatório de abastecimento metálico, em Londrina

**Descrição:** Fornecer e Instalar reservatório de abastecimento de água fria para suprir as necessidades de reserva de incêndio e consumo dos usuários na Unidade de Londrina.

**METAS FÍSICAS DAS ENTREGAS ATÉ 2027**

| Título | Unidade de Medida | Ano | Região Intermediária | | | | | | Estado | Total |
|---|---|---|---|---|---|---|---|---|---|---|
| | | | RGInt 01 Curitiba | RGInt 02 Guarapuava | RGInt 03 Cascavel | RGInt 04 Maringá | RGInt 05 Londrina | RGInt 06 Ponta Grossa | | |
| Fornecimento e instalação de reservatório de abastecimento metálico, em Londrina | metro quadrado | 2024 | | | | | 20 | | | **20** |
| | | 2025 | | | | | 0 | | | **0** |
| | | 2026 | | | | | 0 | | | **0** |
| | | 2027 | | | | | 0 | | | **0** |
| | | 2024/2027 | | | | | 20 | | | **20** |

**Cumulatividade:** Sim

**Fonte:** Relatórios mensais e anuais da Gerência de Mercado - CEASA

**Marcação:**

**Plano de Governo**

Abastecimento

**Entrega:** Hortifrutigranjeiros comercializados nas unidades do CEASA

**Descrição:** Hortifrutigranjeiros comercializados, visando a otimização da cadeia logística com melhor equalização entre preço ao produtor e custo ao consumidor.

**METAS FÍSICAS DAS ENTREGAS ATÉ 2027**

| Título | Unidade de Medida | Ano | Região Intermediária | | | | | | Estado | Total |
|---|---|---|---|---|---|---|---|---|---|---|
| | | | RGInt 01 Curitiba | RGInt 02 Guarapuava | RGInt 03 Cascavel | RGInt 04 Maringá | RGInt 05 Londrina | RGInt 06 Ponta Grossa | | |
| Hortifrutigranjeiros comercializados nas unidades do CEASA | tonelada | 2024 | 754.481,14 | | 89.466,12 | 85.966,61 | 183.778,69 | | | **1.113.692,56** |
| | | 2025 | 765.798,36 | | 90.808,12 | 87.256,11 | 186.535,37 | | | **1.130.397,96** |
| | | 2026 | 777.285,34 | | 92.170,24 | 88.564,95 | 189.333,40 | | | **1.147.353,93** |
| | | 2027 | 788.944,62 | | 93.552,79 | 89.893,42 | 192.173,40 | | | **1.164.564,23** |
| | | 2024/2027 | 3.086.509,46 | | 365.997,27 | 351.681,09 | 751.820,86 | | | **4.556.008,68** |

**Cumulatividade:** Sim

**Fonte:** Relatórios mensais e anuais da Gerência de Mercado - CEASA

**Marcação:**

**Plano de Governo**

Abastecimento

**Objetivos de Desenvolvimento Sustentável**

ODS 2 - Melhorar a nutrição

ODS 2 - Promover a agricultura sustentável

**Indicadores do Ranking de Competitividade dos Estados**

Potencial de Mercado - Tamanho de Mercado

**Entrega:** Revitalização e recuperação da pavimentação, em Londrina

**Descrição:** Pavimentação em CAUQ de áreas degradadas e em áreas com base em bloquete sextavado na Unidade de Londrina.

**METAS FÍSICAS DAS ENTREGAS ATÉ 2027**

| Título | Unidade de Medida | Ano | Região Intermediária | | | | | | Estado | Total |
|---|---|---|---|---|---|---|---|---|---|---|
| | | | RGInt 01 Curitiba | RGInt 02 Guarapuava | RGInt 03 Cascavel | RGInt 04 Maringá | RGInt 05 Londrina | RGInt 06 Ponta Grossa | | |
| Revitalização e recuperação da pavimentação, em Londrina | metro quadrado | 2024 | | | | | 2.000 | | | **2.000** |
| | | 2025 | | | | | 0 | | | **0** |
| | | 2026 | | | | | 0 | | | **0** |
| | | 2027 | | | | | 0 | | | **0** |
| | | 2024/2027 | | | | | 2.000 | | | **2.000** |

**Cumulatividade:** Sim

**Fonte:** Relatórios mensais e anuais da Gerência de Mercado - CEASA

**Marcação:**

**Plano de Governo**

Abastecimento

**Entrega:** Revitalização e recuperação de calçadas do Mercado do Produtor, em Curitiba

**Descrição:** Revitalização e recuperação de calçadas do Mercado do Produtor. O Mercado do Produtor representa um elo na cadeia de comercialização hortigranjeira, pois auxilia os produtores nas operações comerciais, estimulando melhores arranjos para o processo de comercialização.

**METAS FÍSICAS DAS ENTREGAS ATÉ 2027**

| Título | Unidade de Medida | Ano | Região Intermediária | | | | | | Estado | Total |
|---|---|---|---|---|---|---|---|---|---|---|
| | | | RGInt 01 Curitiba | RGInt 02 Guarapuava | RGInt 03 Cascavel | RGInt 04 Maringá | RGInt 05 Londrina | RGInt 06 Ponta Grossa | | |
| Revitalização e recuperação de calçadas do Mercado do Produtor, em Curitiba | metro quadrado | 2024 | 1.000 | | | | | | | **1.000** |
| | | 2025 | 0 | | | | | | | **0** |
| | | 2026 | 0 | | | | | | | **0** |
| | | 2027 | 0 | | | | | | | **0** |
| | | 2024/2027 | 1.000 | | | | | | | **1.000** |

**Cumulatividade:** Sim

**Fonte:** Relatórios mensais e anuais da Gerência de Mercado - CEASA

**Marcação:**

**Plano de Governo**

Abastecimento

**Objetivos de Desenvolvimento Sustentável**

ODS 2 - Promover a agricultura sustentável

**Entrega:** Revitalização e recuperação de instalações do Banco de Alimentos, em Cascavel

**Descrição:** Revitalização e recuperação de instalações do Banco de Alimentos. O Banco de Alimentos é uma iniciativa de abastecimento e segurança alimentar e funciona através da coleta dos produtos não comercializados pelos atacadistas e produtores rurais nas Unidades da CEASA/PR.

**METAS FÍSICAS DAS ENTREGAS ATÉ 2027**

| Título | Unidade de Medida | Ano | Região Intermediária | | | | | | Estado | Total |
|---|---|---|---|---|---|---|---|---|---|---|
| | | | RGInt 01 Curitiba | RGInt 02 Guarapuava | RGInt 03 Cascavel | RGInt 04 Maringá | RGInt 05 Londrina | RGInt 06 Ponta Grossa | | |
| Revitalização e recuperação de instalações do Banco de Alimentos, em Cascavel | metro quadrado | 2024 | | | 500 | | | | | **500** |
| | | 2025 | | | 0 | | | | | **0** |
| | | 2026 | | | 0 | | | | | **0** |
| | | 2027 | | | 0 | | | | | **0** |
| | | 2024/2027 | | | 500 | | | | | **500** |

**Cumulatividade:** Sim

**Fonte:** Relatórios mensais e anuais da Gerência de Mercado - CEASA

**Marcação:**

**Plano de Governo**

Abastecimento

**Objetivos de Desenvolvimento Sustentável**

ODS 2 - Alcançar a segurança alimentar

ODS 2 - Melhorar a nutrição

ODS 2 - Promover a agricultura sustentável

**Entrega:** Revitalização, recuperação e instalação predial para Nova Sede Administrativa, em Curitiba

**Descrição:** Revitalizar revestimentos, alteração de layout, instalar ar-condicionado central, instalar iluminação e ampliação de antiga agência bancária para sediar novo prédio administrativo da CEASA/PR.

**METAS FÍSICAS DAS ENTREGAS ATÉ 2027**

| Título | Unidade de Medida | Ano | Região Intermediária | | | | | | Estado | Total |
|---|---|---|---|---|---|---|---|---|---|---|
| | | | RGInt 01 Curitiba | RGInt 02 Guarapuava | RGInt 03 Cascavel | RGInt 04 Maringá | RGInt 05 Londrina | RGInt 06 Ponta Grossa | | |
| Revitalização, recuperação e instalação predial para Nova Sede Administrativa, em Curitiba | metro quadrado | 2024 | 750 | | | | | | | **750** |
| | | 2025 | 0 | | | | | | | **0** |
| | | 2026 | 0 | | | | | | | **0** |
| | | 2027 | 0 | | | | | | | **0** |
| | | 2024/2027 | 750 | | | | | | | **750** |

**Cumulatividade:** Sim

**Fonte:** Relatórios mensais e anuais da Gerência de Mercado - CEASA

**Marcação:**

**Plano de Governo**

Abastecimento

**Objetivos de Desenvolvimento Sustentável**

ODS 2 - Promover a agricultura sustentável

PLANO PLURIANUAL 2024 · 2027 PACTO PELO FUTURO

# 23 PROGRAMA

# Paraná Sustentável

**EIXO:** 03 Desenvolvimento Econômico Sustentável

**Diretrizes:**

Alinhamento dos conceitos de produtividade, rentabilidade e sustentabilidade

Planejamento de políticas públicas regido pela sustentabilidade econômica, ambiental e social do Estado, em consonância com os Objetivos do Desenvolvimento

**PROGRAMA:** 23 Paraná Sustentável — Tipo: Finalístico

**ÓRGÃOS RESPONSÁVEIS:**

Secretaria de Estado do Desenvolvimento Sustentável - SEDEST

**Objetivos:**

Fomentar ações para erradicação dos lixões e recuperar o passivo ambiental, ampliando o potencial de reaproveitamento dos resíduos sólidos.
Proteger e melhorar a vegetação nativa, promover a conservação da biodiversidade e a restauração ecológica.
Implementar ações que busquem a mitigação e a adaptação às mudanças climáticas no Estado do Paraná.
Promover a melhoria sistêmica, a inovação e a modernização da Gestão Ambiental contribuindo para eficiência dos serviços ambientais e a disponibilização de informações estratégicas para os diversos setores do Estado do Paraná.
Aprimorar a gestão dos recursos hídricos, para que não falte água para a população nem a natureza, aprimoramento também do saneamento ambiental dos municípios paranaenses e eficácia na gestão de desastres como a prevenção por meio de drenagem de futuros casos.
Fortalecimento dos procedimentos de licenciamento ambiental pela melhoria do nível de automação e inovação.

**Indicadores**

| Nome | Fonte de Apuração | Referência | | Unidade de Medida | Polaridade | Periodicidade de Apuração | Índices Esperados | | | |
|---|---|---|---|---|---|---|---|---|---|---|
| | | Índice | Data | | | | 2024 | 2025 | 2026 | 2027 |
| Expansão de empresas participantes do Selo Clima Paraná | Registros Administrativos da Coordenação de Gestão Ambiental e Ação Climática - SEDEST | 15,30 | 26/06/2023 | percentual | Maior Melhor | Anual | 4,00 | 14,00 | 24,00 | 34,00 |

**Marcação:**

**Indicadores do Ranking de Competitividade dos Estados**

Sustentabilidade Ambiental - Emissões de CO2

| Nome | Fonte de Apuração | Referência | | Unidade de Medida | Polaridade | Periodicidade de Apuração | Índices Esperados | | | |
|---|---|---|---|---|---|---|---|---|---|---|
| | | Índice | Data | | | | 2024 | 2025 | 2026 | 2027 |
| Percentual de execução do Plano Estadual de Resíduos Sólidos | Registros administrativos da Diretoria de Economia Sustentável - SEDEST | 3,00 | 30/05/2023 | percentual | Maior Melhor | Anual | 20,00 | 30,00 | 40,00 | 50,00 |

**Marcação:**

**Indicadores do Ranking de Competitividade dos Estados**

Sustentabilidade Ambiental - Coleta Seletiva de Lixo

Sustentabilidade Ambiental - Destinação do Lixo

Sustentabilidade Ambiental - Reciclagem de Lixo

Sustentabilidade Ambiental - Recuperação de Áreas Degradadas

**Indicadores do Estudo de Longo Prazo IPARDES**

Percentual de destinação correta do lixo

| Nome | Fonte de Apuração | Referência | | Unidade de Medida | Polaridade | Periodicidade de Apuração | Índices Esperados | | | |
|---|---|---|---|---|---|---|---|---|---|---|
| | | Índice | Data | | | | 2024 | 2025 | 2026 | 2027 |
| Proporção de alcance às metas do PROGESTÃO - ANA | Relatório de certificação anual da Agência Nacional de Águas - ANA, Programa de Consolidação do Pacto Nacional pela Gestão das Águas - PROGESTÃO | 85,00 | 15/06/2022 | percentual | Maior Melhor | Anual | 85,00 | 85,00 | 86,00 | 86,00 |

| Nome | Fonte de Apuração | Referência | | Unidade de Medida | Polaridade | Periodicidade de Apuração | Índices Esperados | | | |
|---|---|---|---|---|---|---|---|---|---|---|
| | | Índice | Data | | | | 2024 | 2025 | 2026 | 2027 |
| Ranking da Transparência Ambiental | Ministério Público Federal - 4ª Câmara de Coordenação e Revisão - CCR | 18,00 | 12/02/2022 | posição | Maior Melhor | Anual | 16,00 | 14,00 | 12,00 | 10,00 |

| Nome | Fonte de Apuração | Referência | | Unidade de Medida | Polaridade | Periodicidade de Apuração | Índices Esperados | | | |
|---|---|---|---|---|---|---|---|---|---|---|
| | | Índice | Data | | | | 2024 | 2025 | 2026 | 2027 |
| Taxa de redução do desmatamento ilegal | Registros Administrativos do Núcleo de Inteligência Geográfica e da Informação - NGI/IAT | 42,00 | 10/06/2023 | percentual | Maior Melhor | Anual | 44,00 | 46,00 | 48,00 | 50,00 |

**Marcação:**

**Indicadores do Ranking de Competitividade dos Estados**

Sustentabilidade Ambiental - Desmatamento

**Indicadores dos Objetivos de Desenvolvimento Sustentável (ODS)**

Área de Remanescente Florestal como Proporção da Área Total do Município

**Indicadores do Estudo de Longo Prazo IPARDES**

Cobertura da vegetação nativa

| Nome | Fonte de Apuração | Referência | | Unidade de Medida | Polaridade | Periodicidade de Apuração | Índices Esperados | | | |
|---|---|---|---|---|---|---|---|---|---|---|
| | | Índice | Data | | | | 2024 | 2025 | 2026 | 2027 |
| Tempo médio de tramitação das licenças ambientais de baixo impacto | Sistema de Gestão Ambiental - SGA, IAT (DILIO e NGI) | 101,00 | 31/01/2023 | Dias | Menor Melhor | Anual | 70,00 | 35,00 | 5,00 | 5,00 |

**Marcação:**

**Indicadores do Ranking de Competitividade dos Estados**

Eficiência da Máquina Pública - Oferta de Serviços Públicos Digitais

| Recursos | Valor 2024 (R$ 1,00) | Valor 2025-2027 (R$ 1,00) |
|---|---|---|
| Orçamento Fiscal e Próprio da Administração Indireta | 761.564.259 | 2.549.054.963 |
| Tesouro | 685.544.525 | 2.294.606.989 |
| Outras Fontes | 76.019.734 | 254.447.974 |
| **Valor Global** | **3.310.619.222** | |

## AÇÃO ORÇAMENTÁRIA: 7016 - Programa I9 Ambiental Inovação e Modernização da Gestão Ambiental

## ÓRGÃO: Secretaria de Estado do Desenvolvimento Sustentável - SEDEST

## UNIDADE ORÇAMENTÁRIA: Instituto Água e Terra - IAT

**Finalidade:**

Promover a melhoria sistêmica, a inovação e a modernização da Gestão Ambiental contribuindo para preservação da qualidade ambiental compatível com o desenvolvimento sustentável do estado do Paraná. Promover a melhoria sistêmica do suporte a decisão no processamento das solicitações de licenciamento ambiental e outorga de recursos hídricos. Disponibilizar dados geoespaciais de referência e temáticos do território estadual atualizados, detalhados, históricos, acessíveis e sistematizados para subsidiar a elaboração de políticas públicas, o suporte as atividades de licenciamento, as pesquisas científicas e os relatórios qualificados aos cidadãos. Disponibilizar mapeamentos de riscos para subsidiar os alertas de desastres naturais, a elaboração de políticas públicas, o suporte as atividades de licenciamento, as pesquisas científicas e os relatórios qualificados aos cidadãos. Aprimorar os sistemas de monitoramento e controle ambiental permitindo o desenvolvimento de estratégias de fiscalização preditivas, proativas e embasadas tecnicamente, além de melhorar a transparência dos dados e informações ambientais do Estado.

| Recursos | Valor 2024 (R$ 1,00) | Valor 2025-2027 (R$ 1,00) |
|---|---|---|
| Total Orçamentário | 51.091.587 | 171.010.211 |
| **Valor Global** | **222.101.798** | |

**Entrega:** Implementação da Base Cartográfica do Estado do Paraná na escala 1:10.000

**Descrição:** Entende-se por uma base cartográfica planialtimétrica um conjunto de informações geográficas e topográficas que representa características do terreno em duas dimensões (plano) e três dimensões (altitude). Essa base é fundamental para a elaboração de mapas e projetos que requerem precisão nas coordenadas horizontais (x e y) e na elevação (z). O projeto da base planialtimétrica visa mapear o relevo e as feições naturais e antrópicas do território paranaense na escala 1:10.000.

**METAS FÍSICAS DAS ENTREGAS ATÉ 2027**

| Título | Unidade de Medida | Ano | Região Intermediária | | | | | | Estado | Total |
|---|---|---|---|---|---|---|---|---|---|---|
| | | | RGInt 01 Curitiba | RGInt 02 Guarapuava | RGInt 03 Cascavel | RGInt 04 Maringá | RGInt 05 Londrina | RGInt 06 Ponta Grossa | | |
| Implementação da Base Cartográfica do Estado do Paraná na escala 1:10.000 | quilômetro quadrado | 2024 | | | | | | | 50.000 | **50.000** |
| | | 2025 | | | | | | | 100.000 | **100.000** |
| | | 2026 | | | | | | | 50.000 | **50.000** |
| | | 2027 | | | | | | | 0 | **0** |
| | | 2024/2027 | | | | | | | 200.000 | **200.000** |

**Cumulatividade:** Sim

**Fonte:** Núcleo da inteligência geográfica da informação

**Marcação:**

**Plano de Governo**

Transformação digital ambiental

**Entrega:** Infraestrutura de Dados Espaciais do Paraná (GeoPR) implantada

**Descrição:** Dados espaciais estaduais estão dispersos em várias instituições, em diferentes escalas, abrangências e tecnologias. Além disso, os dados estavam disponíveis de forma limitada e circunscritos a poucos grupos técnicos. O projeto visa implementar a infraestrutura de Dados Espaciais do Paraná (GeoPR) contendo dados geográficos do patrimônio ambiental e posteriormente dados de todo o Estado do Paraná, organizados e acessíveis para as partes interessadas.

**METAS FÍSICAS DAS ENTREGAS ATÉ 2027**

| Título | Unidade de Medida | Ano | Região Intermediária | | | | | | Estado | Total |
|---|---|---|---|---|---|---|---|---|---|---|
| | | | RGInt 01 Curitiba | RGInt 02 Guarapuava | RGInt 03 Cascavel | RGInt 04 Maringá | RGInt 05 Londrina | RGInt 06 Ponta Grossa | | |
| Infraestrutura de Dados Espaciais do Paraná (GeoPR) implantada | infraestrutura implantada | 2024 | | | | | | | 1 | **1** |
| | | 2025 | | | | | | | 0 | **0** |
| | | 2026 | | | | | | | 0 | **0** |
| | | 2027 | | | | | | | 0 | **0** |
| | | 2024/2027 | | | | | | | 1 | **1** |

**Cumulatividade:** Não

**Fonte:** Relatório Técnico do Núcleo da inteligência geográfica da informação

**Marcação:**

**Plano de Governo**

Transformação digital ambiental

**Entrega:** Mapeamento de área de risco de inundação em perímetros urbanos

**Descrição:** Identificação das áreas de risco de inundação nos perímetros urbanos dos municípios selecionados visando subsidiar o IAT em suas ações para o controle de cheias sob os aspectos estrutural e não estrutural, o planejamento de obras de drenagem a partir dos estudos hidrológicos e o dimensionamento das vazões de cheia e embasar o licenciamento ambiental quanto ao correto uso e ocupação da terra nessas áreas.

**METAS FÍSICAS DAS ENTREGAS ATÉ 2027**

| Título | Unidade de Medida | Ano | Região Intermediária | | | | | | Estado | Total |
|---|---|---|---|---|---|---|---|---|---|---|
| | | | RGInt 01 Curitiba | RGInt 02 Guarapuava | RGInt 03 Cascavel | RGInt 04 Maringá | RGInt 05 Londrina | RGInt 06 Ponta Grossa | | |
| Mapeamento de área de risco de inundação em perímetros urbanos | quilômetro quadrado | 2024 | 0 | | | | | | | **0** |
| | | 2025 | 0 | | | | | | | **0** |
| | | 2026 | 0 | | | | | | | **0** |
| | | 2027 | 374 | | | | | | | **374** |
| | | 2024/2027 | 374 | | | | | | | **374** |

**Cumulatividade:** Sim

**Fonte:** Gerência de Saneamento Ambiental

**Marcação:**

**Plano de Governo**

Transformação digital ambiental

**Entrega:** Mapeamento de áreas suscetíveis a movimentos gravitacionais de massa em áreas urbanas

**Descrição:** Elaboração de mapeamento geológico-geotécnico em 2.183 km2 nas áreas urbanas selecionados, incluindo: geração de mapas dos materiais inconsolidados, do substrato rochoso, de declividades e de unidades do terreno (UT), em escala 1:10.000; setorização e caracterização de áreas de riscos geológicos na escala 1:10.000; elaboração de mapas de suscetibilidade aos eventos geológicos perigosos na abrangência municipal, em escala 1:50.000.

**METAS FÍSICAS DAS ENTREGAS ATÉ 2027**

| Título | Unidade de Medida | Ano | Região Intermediária | | | | | | Estado | Total |
|---|---|---|---|---|---|---|---|---|---|---|
| | | | RGInt 01 Curitiba | RGInt 02 Guarapuava | RGInt 03 Cascavel | RGInt 04 Maringá | RGInt 05 Londrina | RGInt 06 Ponta Grossa | | |
| Mapeamento de áreas suscetíveis a movimentos gravitacionais de massa em áreas urbanas | quilômetro quadrado | 2024 | 0 | 0 | 0 | 0 | 0 | 0 | | **0** |
| | | 2025 | 150 | 38 | 0 | 0 | 0 | 300 | | **488** |
| | | 2026 | 0 | 0 | 347 | 310 | 0 | 335 | | **992** |
| | | 2027 | 0 | 0 | 0 | 0 | 703 | 0 | | **703** |
| | | 2024/2027 | 150 | 38 | 347 | 310 | 703 | 635 | | **2.183** |

**Cumulatividade:** Sim

**Fonte:** Gerência de Geociências

**Marcação:**

**Plano de Governo**

Transformação digital ambiental

**Entrega:** Plataforma de acompanhamento das recomendações do ZEE PR e ZEE PR - Litoral implantada

**Descrição:** O Zoneamento Ecológico Econômico - ZEE impõe de forma concreta o desafio para a administração pública e para a sociedade em relação a necessidade de integração entre as políticas econômica, social, cultural, territorial e ambiental compatíveis com o desenvolvimento sustentável. O ZEE é compreendido como instrumento de redução da desigualdade social e respeito ao pluralismo, contribuindo para a prática de uma cidadania ativa e participativa, pressupondo a abertura de canais institucionais com a sociedade. A entrega em questão visa a implementação de uma plataforma de acompanhamento para os indicadores do ZEE, disponibilizando ao cidadão e partes interessadas uma ferramenta direta e acessível, contendo as informações e avanços realizados pelos diversos atores envolvidos nas ações planejadas no âmbito do programa.

**METAS FÍSICAS DAS ENTREGAS ATÉ 2027**

| Título | Unidade de Medida | Ano | Região Intermediária | | | | | | Estado | Total |
|---|---|---|---|---|---|---|---|---|---|---|
| | | | RGInt 01 Curitiba | RGInt 02 Guarapuava | RGInt 03 Cascavel | RGInt 04 Maringá | RGInt 05 Londrina | RGInt 06 Ponta Grossa | | |
| Plataforma de acompanhamento das recomendações do ZEE PR e ZEE PR - Litoral implantada | plataforma implantada | 2024 | | | | | | | 0 | **0** |
| | | 2025 | | | | | | | 0 | **0** |
| | | 2026 | | | | | | | 0 | **0** |
| | | 2027 | | | | | | | 1 | **1** |
| | | 2024/2027 | | | | | | | 1 | **1** |

**Cumulatividade:** Sim

**Fonte:** Diretoria de Gestão Territorial

**Marcação:**

**Plano de Governo**

ZEE Paraná

**Indicadores do Ranking de Competitividade dos Estados**

Eficiência da Máquina Pública - Oferta de Serviços Públicos Digitais

**Entrega:** Plataforma online de serviços ambientais implantada

**Descrição:** O Projeto visa disponibilizar uma plataforma geográfica online (Portal i9 de Serviços Ambientais) com inteligência aplicada para acesso aos serviços ambientais, proporcionando: informação ambiental relativa aos dados espaciais organizada para as partes interessadas; além de informações da GeoPR, dashboards, legislação ambiental vigente, manuais, cartilhas e documentos, dados de monitoramento, fiscalização, biodiversidade, entre outros.

**METAS FÍSICAS DAS ENTREGAS ATÉ 2027**

| Título | Unidade de Medida | Ano | Região Intermediária | | | | | | Estado | Total |
|---|---|---|---|---|---|---|---|---|---|---|
| | | | RGInt 01 Curitiba | RGInt 02 Guarapuava | RGInt 03 Cascavel | RGInt 04 Maringá | RGInt 05 Londrina | RGInt 06 Ponta Grossa | | |
| Plataforma online de serviços ambientais implantada | plataforma implantada | 2024 | | | | | | | 0 | **0** |
| | | 2025 | | | | | | | 1 | **1** |
| | | 2026 | | | | | | | 0 | **0** |
| | | 2027 | | | | | | | 0 | **0** |
| | | 2024/2027 | | | | | | | 1 | **1** |

**Cumulatividade:** Não

**Fonte:** Núcleo da inteligência geográfica da informação

**Marcação:**

**Plano de Governo**

Transformação digital ambiental

**Indicadores do Ranking de Competitividade dos Estados**

Eficiência da Máquina Pública - Índice de Transparência

**Entrega:** Rede de estações de monitoramento de ar ampliada

**Descrição:** Ampliação e modernização da rede física da qualidade do ar por meio da aquisição e instalação de novas estações e ou analisadores automáticos específicos para cada poluente descrito na Resolução do CONAMA 491/2018. No âmbito desta entrega consta o planejamento da instalação de 22 equipamentos. As estações de monitoramento do ar são equipamentos compostos por sensores que medem e registram as concentrações dos poluentes na atmosfera. Podem ser fixas ou portáteis e medem além dos poluentes diversos parâmetros, como temperatura, umidade, velocidade do vento, entre outros.

**METAS FÍSICAS DAS ENTREGAS ATÉ 2027**

| Título | Unidade de Medida | Ano | Região Intermediária | | | | | | Estado | Total |
|---|---|---|---|---|---|---|---|---|---|---|
| | | | RGInt 01 Curitiba | RGInt 02 Guarapuava | RGInt 03 Cascavel | RGInt 04 Maringá | RGInt 05 Londrina | RGInt 06 Ponta Grossa | | |
| Rede de estações de monitoramento de ar ampliada | rede ampliada | 2024 | 13 | 1 | 3 | 2 | 2 | 1 | | **22** |
| | | 2025 | 0 | 0 | 0 | 0 | 0 | 0 | | **0** |
| | | 2026 | 0 | 0 | 0 | 0 | 0 | 0 | | **0** |
| | | 2027 | 0 | 0 | 0 | 0 | 0 | 0 | | **0** |
| | | 2024/2027 | 13 | 1 | 3 | 2 | 2 | 1 | | **22** |

**Cumulatividade:** Sim

**Fonte:** Divisão de Monitoramento

**Marcação:**

**Plano de Governo**

Transformação digital ambiental

**Entrega:** Rede de monitoramento de águas subterrâneas implantada

**Descrição:** O Estado do Paraná não possui ainda uma rede estratégica de monitoramento de água subterrânea. Constam alguns poucos poços monitorados no âmbito do plano integrado da bacia do rio Paranapanema. A entrega visa implementar a rede estratégica de monitoramento hidrogeológico (águas subterrâneas) por meio de 94 poços perfurados e da instalação de 94 piezômetros.

**METAS FÍSICAS DAS ENTREGAS ATÉ 2027**

| Título | Unidade de Medida | Ano | Região Intermediária | | | | | | Estado | Total |
|---|---|---|---|---|---|---|---|---|---|---|
| | | | RGInt 01 Curitiba | RGInt 02 Guarapuava | RGInt 03 Cascavel | RGInt 04 Maringá | RGInt 05 Londrina | RGInt 06 Ponta Grossa | | |
| Rede de monitoramento de águas subterrâneas implantada | rede implantada | 2024 | 0 | 0 | 0 | 0 | 0 | 0 | | **0** |
| | | 2025 | 15 | 5 | 5 | 7 | 5 | 10 | | **47** |
| | | 2026 | 10 | 4 | 9 | 10 | 5 | 9 | | **47** |
| | | 2027 | 0 | 0 | 0 | 0 | 0 | 0 | | **0** |
| | | 2024/2027 | 25 | 9 | 14 | 17 | 10 | 19 | | **94** |

**Cumulatividade:** Sim

**Fonte:** Gerência de Geociências

**Marcação:**

**Plano de Governo**

Transformação digital ambiental

**Entrega:** Rede estações de monitoramento hidrometeorológico ampliada

**Descrição:** A rede estratégica de monitoramento superficial em funcionamento no Estado necessita de ampliação, especialmente em regiões sem cobertura de estações. As estações de monitoramento hidrológicas são equipamentos cuja finalidade se limita a realização de medidas, armazenamento e transmissão de dados hidrológicos, possuem sensores que lhe permitem aferir o nível de rios (o que traz uma relação de vazão corrente de água) e também a precipitação (chuva). A geração de um banco de dados hidrológicos é primordial para a tomada de decisão na gestão de recursos hídricos e na gestão de desastres naturais, por isso a entrega visa a ampliação da rede hidrológica telemétrica do Estado, com instalação de estações hidrológicas.

**METAS FÍSICAS DAS ENTREGAS ATÉ 2027**

| Título | Unidade de Medida | Ano | Região Intermediária | | | | | | Estado | Total |
|---|---|---|---|---|---|---|---|---|---|---|
| | | | RGInt 01 Curitiba | RGInt 02 Guarapuava | RGInt 03 Cascavel | RGInt 04 Maringá | RGInt 05 Londrina | RGInt 06 Ponta Grossa | | |
| Rede estações de monitoramento hidrometeorológico ampliada | rede ampliada | 2024 | 0 | 0 | 0 | 0 | 0 | 0 | | **0** |
| | | 2025 | 1 | 1 | 0 | 2 | 3 | 0 | | **7** |
| | | 2026 | 0 | 1 | 1 | 2 | 3 | 1 | | **8** |
| | | 2027 | 0 | 0 | 0 | 0 | 0 | 0 | | **0** |
| | | 2024/2027 | 1 | 2 | 1 | 4 | 6 | 1 | | **15** |

**Cumulatividade:** Sim

**Fonte:** Divisão de Monitoramento

**Marcação:**

**Plano de Governo**

Transformação digital ambiental

**Entrega:** Relatórios técnicos dos alertas de desmatamento ilegal emitidos

**Descrição:** O Estado possui em torno de 5.000 (cinco mil) alertas MapBiomas de desmatamento acumulados desde 2018, entre os quais 363 correspondentes ao ano de 2023. Do total de alertas acumulados foram atendidos aproximadamente 50%. A emissão de relatórios técnicos tem por objetivo ampliar as respostas aos alertas MapBiomas por meio da validação qualificada do alerta e elaboração de análise de vegetação natural, utilizando bases geográficas e imagens de satélite para apoiar as ações de fiscalização.

**METAS FÍSICAS DAS ENTREGAS ATÉ 2027**

| Título | Unidade de Medida | Ano | Região Intermediária | | | | | | Estado | Total |
|---|---|---|---|---|---|---|---|---|---|---|
| | | | RGInt 01 Curitiba | RGInt 02 Guarapuava | RGInt 03 Cascavel | RGInt 04 Maringá | RGInt 05 Londrina | RGInt 06 Ponta Grossa | | |
| Relatórios técnicos dos alertas de desmatamento ilegal emitidos | relatório emitido | 2024 | 125 | 100 | 200 | 40 | 60 | 100 | | **625** |
| | | 2025 | 100 | 225 | 200 | 0 | 0 | 100 | | **625** |
| | | 2026 | 100 | 125 | 300 | 0 | 0 | 100 | | **625** |
| | | 2027 | 75 | 150 | 300 | 0 | 0 | 100 | | **625** |
| | | 2024/2027 | 400 | 600 | 1.000 | 40 | 60 | 400 | | **2.500** |

**Cumulatividade:** Sim

**Fonte:** Núcleo da inteligência geográfica da informação

**Marcação:**

**Plano de Governo**

Conservação de recursos naturais

**Indicadores do Ranking de Competitividade dos Estados**

Sustentabilidade Ambiental - Desmatamento

**Entrega:** Sistema de Gestão Ambiental (SGA) com novas funcionalidades e ampliação do seu escopo implantado

**Descrição:** Os procedimentos de licenciamento ambiental de empreendimentos e de atividades que causam impactos ambientais são suportados, atualmente, por 2 sistemas de informação no Estado do Paraná, o Sistema de Gestão Ambiental (SGA) e o Sistema de Informações Ambientais (SIA), ambos desenvolvidos pela Companhia de Tecnologia da Informação e Comunicação do Paraná - CELEPAR. A entrega visa a evolução do SGA para uma nova plataforma tecnológica, a ampliação do seu escopo e a qualificação das suas funcionalidades, a tramitação e a gestão para todos os processos de licenciamento ambiental recebidos pelo IAT, possibilitando a descontinuidade do SIA. Com isso, visa-se maior eficiência e segurança dos processos e maior facilidade no acesso às informações para as partes interessadas.

**METAS FÍSICAS DAS ENTREGAS ATÉ 2027**

| Título | Unidade de Medida | Ano | Região Intermediária | | | | | | Estado | Total |
|---|---|---|---|---|---|---|---|---|---|---|
| | | | RGInt 01 Curitiba | RGInt 02 Guarapuava | RGInt 03 Cascavel | RGInt 04 Maringá | RGInt 05 Londrina | RGInt 06 Ponta Grossa | | |
| Sistema de Gestão Ambiental (SGA) com novas funcionalidades e ampliação do seu escopo implantado | sistema implantado | 2024 | | | | | | | 0 | **0** |
| | | 2025 | | | | | | | 1 | **1** |
| | | 2026 | | | | | | | 0 | **0** |
| | | 2027 | | | | | | | 0 | **0** |
| | | 2024/2027 | | | | | | | 1 | **1** |

**Cumulatividade:** Sim

**Fonte:** Núcleo da inteligência geográfica da informação

**Marcação:**

**Plano de Governo**

Transformação digital ambiental

**Indicadores do Ranking de Competitividade dos Estados**

Eficiência da Máquina Pública - Oferta de Serviços Públicos Digitais

**Entrega:** Sistema de Gestão da Qualidade do Ar aprimorado implantado

**Descrição:** Trata-se da evolução e implantação consequente do Sistema de Informação para Gestão dos Dados da Qualidade do Ar que permite melhorar a gestão dessa informações, incluindo a compatibilização em relação à transparência, assim como a disponibilidade dos dados gerados na produção de informações para tomada de decisão do IAT.

**METAS FÍSICAS DAS ENTREGAS ATÉ 2027**

| Título | Unidade de Medida | Ano | Região Intermediária | | | | | | Estado | Total |
|---|---|---|---|---|---|---|---|---|---|---|
| | | | RGInt 01 Curitiba | RGInt 02 Guarapuava | RGInt 03 Cascavel | RGInt 04 Maringá | RGInt 05 Londrina | RGInt 06 Ponta Grossa | | |
| Sistema de Gestão da Qualidade do Ar aprimorado implantado | sistema implantado | 2024 | | | | | | | 0 | **0** |
| | | 2025 | | | | | | | 0 | **0** |
| | | 2026 | | | | | | | 1 | **1** |
| | | 2027 | | | | | | | 0 | **0** |
| | | 2024/2027 | | | | | | | 1 | **1** |

**Cumulatividade:** Não

**Fonte:** Núcleo da inteligência geográfica da informação

**Marcação:**

**Plano de Governo**

Transformação digital ambiental

**Indicadores do Ranking de Competitividade dos Estados**

Eficiência da Máquina Pública - Oferta de Serviços Públicos Digitais

**Entrega:** Sistema de Gestão de Laboratório de Análises Ambientais implantado

**Descrição:** Modernizar e integrar as soluções por meio de um único Sistema de Gestão de Laboratório de Análises Ambientais. O sistema planejado terá capacidade de gerir os processos relativos a atividade de análise laboratorial, desde a criação da demanda de análises até a emissão dos resultados analíticos e controle da satisfação do usuário, além da integração com os demais sistemas finalísticos do IAT.

**METAS FÍSICAS DAS ENTREGAS ATÉ 2027**

| Título | Unidade de Medida | Ano | Região Intermediária | | | | | | Estado | Total |
|---|---|---|---|---|---|---|---|---|---|---|
| | | | RGInt 01 Curitiba | RGInt 02 Guarapuava | RGInt 03 Cascavel | RGInt 04 Maringá | RGInt 05 Londrina | RGInt 06 Ponta Grossa | | |
| Sistema de Gestão de Laboratório de Análises Ambientais implantado | sistema implantado | 2024 | | | | | | | 0 | **0** |
| | | 2025 | | | | | | | 0 | **0** |
| | | 2026 | | | | | | | 0 | **0** |
| | | 2027 | | | | | | | 1 | **1** |
| | | 2024/2027 | | | | | | | 1 | **1** |

**Cumulatividade:** Sim

**Fonte:** Núcleo da inteligência geográfica da informação

**Marcação:**

**Plano de Governo**

Transformação digital ambiental

**Indicadores do Ranking de Competitividade dos Estados**

Eficiência da Máquina Pública - Oferta de Serviços Públicos Digitais

**Entrega:** Sistema de Informação para Gestão da Fauna implantado para os técnicos do IAT, órgãos de controle e partes interessadas.

**Descrição:** Observa-se que a atual gestão da preservação da fauna sob a perspectiva da execução dos processos finalísticos utiliza planilhas eletrônicas e sistemas de informação de instituições de outras esferas de governo. A ausência de um sistema de informação específico para fauna compromete parcialmente a integração, a confiabilidade, a transparência e a gestão dos dados relativos a esta área de atuação. A implantação de um Sistema Eletrônico de Gestão da Fauna contempla um conjunto de módulos e funcionalidades capazes de promover a eficiência administrativa e práticas inovadoras de trabalho, em interface amigável para os técnicos e demais partes interessadas, possibilitando sistematização e disponibilidade dos dados da fauna de forma online, assim como a ampliação da transparência das informações, disponibilidade de insumos da fauna para o licenciamento ambiental e o controle do processo de destinação dos animais.

**METAS FÍSICAS DAS ENTREGAS ATÉ 2027**

| Título | Unidade de Medida | Ano | Região Intermediária | | | | | | Estado | Total |
|---|---|---|---|---|---|---|---|---|---|---|
| | | | RGInt 01 Curitiba | RGInt 02 Guarapuava | RGInt 03 Cascavel | RGInt 04 Maringá | RGInt 05 Londrina | RGInt 06 Ponta Grossa | | |
| Sistema de Informação para Gestão da Fauna implantado para os técnicos do IAT, órgãos de controle e partes interessadas. | sistema implantado | 2024 | | | | | | | 0 | **0** |
| | | 2025 | | | | | | | 0 | **0** |
| | | 2026 | | | | | | | 1 | **1** |
| | | 2027 | | | | | | | 0 | **0** |
| | | 2024/2027 | | | | | | | 1 | **1** |

**Cumulatividade:** Não

**Fonte:** Núcleo da inteligência geográfica da informação

**Marcação:**

**Plano de Governo**

Transformação digital ambiental

**Indicadores do Ranking de Competitividade dos Estados**

Eficiência da Máquina Pública - Oferta de Serviços Públicos Digitais

**Entrega:** Sistema de Informações para Gestão Ambiental e de Recursos Hídricos (SIGARH) aprimorado e implantado

**Descrição:** Evolução do Sistema de Informações para Gestão Ambiental e de Recursos Hídricos (SIGARH) para mitigar a defasagem tecnológica e a adequação da solução de tecnologia da informação diante das mudanças normativas que orientam a atuação do IAT sobre a gestão de recursos hídricos. Promove a atualização e implantação dessa evolução de sistema para melhorar a gestão de dados relevantes à Política de Recursos Hídricos.

**METAS FÍSICAS DAS ENTREGAS ATÉ 2027**

| Título | Unidade de Medida | Ano | Região Intermediária | | | | | | Estado | Total |
|---|---|---|---|---|---|---|---|---|---|---|
| | | | RGInt 01 Curitiba | RGInt 02 Guarapuava | RGInt 03 Cascavel | RGInt 04 Maringá | RGInt 05 Londrina | RGInt 06 Ponta Grossa | | |
| Sistema de Informações para Gestão Ambiental e de Recursos Hídricos (SIGARH) aprimorado e implantado | sistema implantado | 2024 | | | | | | | 0 | **0** |
| | | 2025 | | | | | | | 0 | **0** |
| | | 2026 | | | | | | | 1 | **1** |
| | | 2027 | | | | | | | 0 | **0** |
| | | 2024/2027 | | | | | | | 1 | **1** |

**Cumulatividade:** Sim

**Fonte:** Núcleo da inteligência geográfica da informação

**Marcação:**

**Plano de Governo**

Transformação digital ambiental

**Indicadores do Ranking de Competitividade dos Estados**

Eficiência da Máquina Pública - Oferta de Serviços Públicos Digitais

**Entrega:** Sistema Estadual de Reposição Florestal Obrigatória (SERFLOR) aprimorado e implantado

**Descrição:** Os serviços florestais oferecidos pelo IAT permitem ao cidadão requerer o uso de produtos de matéria prima florestal, e ao órgão, o controle do uso desses recursos por meio do Sistema Estadual de Reposição Florestal Obrigatória (SERFLOR). O SERFLOR foi desenvolvido no final dos anos 1990, assim, é necessário promover a atualização e implantação dessa evolução para melhorar a gestão de dados relevantes aos serviços florestais.

**METAS FÍSICAS DAS ENTREGAS ATÉ 2027**

| Título | Unidade de Medida | Ano | Região Intermediária | | | | | | Estado | Total |
|---|---|---|---|---|---|---|---|---|---|---|
| | | | RGInt 01 Curitiba | RGInt 02 Guarapuava | RGInt 03 Cascavel | RGInt 04 Maringá | RGInt 05 Londrina | RGInt 06 Ponta Grossa | | |
| Sistema Estadual de Reposição Florestal Obrigatória (SERFLOR) aprimorado e implantado | sistema implantado | 2024 | | | | | | | 0 | **0** |
| | | 2025 | | | | | | | 0 | **0** |
| | | 2026 | | | | | | | 0 | **0** |
| | | 2027 | | | | | | | 1 | **1** |
| | | 2024/2027 | | | | | | | 1 | **1** |

**Cumulatividade:** Sim

**Fonte:** Núcleo da inteligência geográfica da informação

**Marcação:**

**Plano de Governo**

Transformação digital ambiental

**Indicadores do Ranking de Competitividade dos Estados**

Eficiência da Máquina Pública - Oferta de Serviços Públicos Digitais

**Entrega:** Sistemas e aplicativos para gestão e controle ambiental implantados

**Descrição:** Pretende-se, por meio do Sistema de Fiscalização e Controle Ambiental (FICA) e do Aplicativo Auto de Infração Ambiental Eletrônico (AIA-E), permitir a gestão sistemática e abrangente do processo de fiscalização, incluindo a integração, controle das ações de autuação e uso da geotecnologia permitindo georreferenciar a ocorrência. Nos últimos 3 anos, aproximadamente 3 mil requerimentos realizados no Sistema de Gestão Ambiental não tiveram continuidade, indicando a necessidade de uma solução para o requerente simular o licenciamento ambiental de forma simples e acessível. O simulador combinará geotecnologias, dados espaciais em compatibilidade com a legislação ambiental, servindo de insumos para o cidadão simular o licenciamento ambiental.

**METAS FÍSICAS DAS ENTREGAS ATÉ 2027**

| Título | Unidade de Medida | Ano | Região Intermediária | | | | | | Estado | Total |
|---|---|---|---|---|---|---|---|---|---|---|
| | | | RGInt 01 Curitiba | RGInt 02 Guarapuava | RGInt 03 Cascavel | RGInt 04 Maringá | RGInt 05 Londrina | RGInt 06 Ponta Grossa | | |
| Sistemas e aplicativos para gestão e controle ambiental implantados | sistema implantado | 2024 | | | | | | | 2 | **2** |
| | | 2025 | | | | | | | 1 | **1** |
| | | 2026 | | | | | | | 0 | **0** |
| | | 2027 | | | | | | | 0 | **0** |
| | | 2024/2027 | | | | | | | 3 | **3** |

**Cumulatividade:** Sim

**Fonte:** Núcleo da inteligência geográfica da informação

**Marcação:**

**Plano de Governo**

Transformação digital ambiental

**Indicadores do Ranking de Competitividade dos Estados**

Eficiência da Máquina Pública - Oferta de Serviços Públicos Digitais

Sustentabilidade Ambiental - Transparência das Ações de Combate ao Desmatamento

## AÇÃO ORÇAMENTÁRIA: 8024 - Gestão de Projetos de Desenvolvimento Sustentável

## ÓRGÃO: Secretaria de Estado do Desenvolvimento Sustentável - SEDEST

## UNIDADE ORÇAMENTÁRIA: Diretoria Geral - DG - SEDEST

**Finalidade:**

Articular, coordenar e supervisionar planos, programas e projetos, objetivando o desenvolvimento sustentável do Estado através de ações de atendimento à população e aos municípios; educação ambiental; preservação da biodiversidade; prevenção e combate ao desmatamento e à mudança climática; gestão de resíduos sólidos; e gerenciamento costeiro. Atuar no apoio às entidades ligadas à preservação do meio ambiente e/ou à gestão de resíduos sólidos.

| Recursos | Valor 2024 (R$ 1,00) | Valor 2025-2027 (R$ 1,00) |
|---|---|---|
| Total Orçamentário | 7.898.677 | 26.437.903 |
| **Valor Global** | **34.336.580** | |

**Entrega:** Ações do Plano Estadual de Resíduos Sólidos (PERS) realizadas

**Descrição:** Implementar as ações descritas no Plano Estadual de Resíduos Sólidos (PERS). Visando a melhoria da gestão/ gerenciamento adequado dos resíduos sólidos no Estado do Paraná, é primordial a implementação do PERS.

**METAS FÍSICAS DAS ENTREGAS ATÉ 2027**

| Título | Unidade de Medida | Ano | Região Intermediária | | | | | | Estado | Total |
|---|---|---|---|---|---|---|---|---|---|---|
| | | | RGInt 01 Curitiba | RGInt 02 Guarapuava | RGInt 03 Cascavel | RGInt 04 Maringá | RGInt 05 Londrina | RGInt 06 Ponta Grossa | | |
| Ações do Plano Estadual de Resíduos Sólidos (PERS) realizadas | ação realizada | 2024 | | | | | | | 7 | **7** |
| | | 2025 | | | | | | | 5 | **5** |
| | | 2026 | | | | | | | 8 | **8** |
| | | 2027 | | | | | | | 18 | **18** |
| | | 2024/2027 | | | | | | | 38 | **38** |

**Cumulatividade:** Sim

**Fonte:** Coordenação de Resíduos Sólidos e Energia

**Marcação:**

**Plano de Governo**

Economia circular e logística reversa

**Indicadores do Ranking de Competitividade dos Estados**

Sustentabilidade Ambiental - Coleta Seletiva de Lixo

Sustentabilidade Ambiental - Destinação do Lixo

Sustentabilidade Ambiental - Reciclagem de Lixo

**Entrega:** Atuação no gerenciamento costeiro realizada

**Descrição:** Incorporar a gestão costeira nas políticas públicas voltadas ao litoral paranaense, articulando um conjunto de ações e projetos para a zona costeira do Paraná, orientando o processo de ocupação e utilização dos recursos naturais, por meio de instrumentos próprios, para a melhoria da qualidade de vida das populações locais e a proteção dos ecossistemas costeiros em condições que assegurem a qualidade ambiental.

**METAS FÍSICAS DAS ENTREGAS ATÉ 2027**

| Título | Unidade de Medida | Ano | Região Intermediária | | | | | | Estado | Total |
|---|---|---|---|---|---|---|---|---|---|---|
| | | | RGInt 01 Curitiba | RGInt 02 Guarapuava | RGInt 03 Cascavel | RGInt 04 Maringá | RGInt 05 Londrina | RGInt 06 Ponta Grossa | | |
| Atuação no gerenciamento costeiro realizada | ação realizada | 2024 | 4 | | | | | | | **4** |
| | | 2025 | 4 | | | | | | | **4** |
| | | 2026 | 4 | | | | | | | **4** |
| | | 2027 | 4 | | | | | | | **4** |
| | | 2024/2027 | 16 | | | | | | | **16** |

**Cumulatividade:** Sim

**Fonte:** Conselho de Desenvolvimento Territorial do Litoral - COLIT

**Marcação:**

**Plano de Governo**

Economia circular e logística reversa

**Objetivos de Desenvolvimento Sustentável**

ODS 14 - Conservar os oceanos, mares e os recursos marinhos para o desenvolvimento sustentável

**Entrega:** Capacitação de Catadores de Materiais Recicláveis

**Descrição:** Essa capacitação pode ser realizada por meio de diversas ações (cursos, palestras, seminários, cartilhas etc.) e programas, visando aprimorar habilidades e conhecimentos dos catadores, bem como promover sua valorização e reconhecimento na sociedade.

**METAS FÍSICAS DAS ENTREGAS ATÉ 2027**

| Título | Unidade de Medida | Ano | Região Intermediária | | | | | | Estado | Total |
|---|---|---|---|---|---|---|---|---|---|---|
| | | | RGInt 01 Curitiba | RGInt 02 Guarapuava | RGInt 03 Cascavel | RGInt 04 Maringá | RGInt 05 Londrina | RGInt 06 Ponta Grossa | | |
| Capacitação de Catadores de Materiais Recicláveis | pessoa capacitada | 2024 | 100 | | | | | | | **100** |
| | | 2025 | 100 | | | | | | | **100** |
| | | 2026 | 100 | | | | | | | **100** |
| | | 2027 | 100 | | | | | | | **100** |
| | | 2024/2027 | 400 | | | | | | | **400** |

**Cumulatividade:** Sim

**Fonte:** Coordenação de Resíduos Sólidos e Energia

**Marcação:**

**Plano de Governo**

Economia circular e logística reversa

**Indicadores do Ranking de Competitividade dos Estados**

Sustentabilidade Ambiental - Coleta Seletiva de Lixo

Sustentabilidade Ambiental - Destinação do Lixo

Sustentabilidade Ambiental - Reciclagem de Lixo

**Entrega:** Criação do Fórum Paranaense de Economia Circular

**Descrição:** Trata-se da criação de um ambiente de discussão e debate contínuo sobre Economia Circular junto aos demais órgãos, fomentando a estruturação da organização do Fórum para construção de programas relacionados ao tema. Pretende-se criar instrumento jurídico que o regulamente, para posterior andamento ordinário do Fórum.

**METAS FÍSICAS DAS ENTREGAS ATÉ 2027**

| Título | Unidade de Medida | Ano | Região Intermediária | | | | | | Estado | Total |
|---|---|---|---|---|---|---|---|---|---|---|
| | | | RGInt 01 Curitiba | RGInt 02 Guarapuava | RGInt 03 Cascavel | RGInt 04 Maringá | RGInt 05 Londrina | RGInt 06 Ponta Grossa | | |
| Criação do Fórum Paranaense de Economia Circular | fórum criado | 2024 | 2 | | | | | | | **2** |
| | | 2025 | 2 | | | | | | | **2** |
| | | 2026 | 2 | | | | | | | **2** |
| | | 2027 | 2 | | | | | | | **2** |
| | | 2024/2027 | 8 | | | | | | | **8** |

**Cumulatividade:** Sim

**Fonte:** Coordenação de Resíduos Sólidos e Energia

**Marcação:**

**Plano de Governo**

Economia circular e logística reversa

**Objetivos de Desenvolvimento Sustentável**

ODS 17 - Reforçar os meios de implementação e revitalizar a parceria global para o desenvolvimento sustentável

**Entrega:** Distribuição de materiais orientativos sobre gestão municipal de Resíduos Sólidos Urbanos - RSU

**Descrição:** Guias orientativos entregues aos municípios, contendo diretrizes para aprimoramentos da gestão de Resíduos Sólidos Urbanos - RSU.

**METAS FÍSICAS DAS ENTREGAS ATÉ 2027**

| Título | Unidade de Medida | Ano | Região Intermediária | | | | | | Estado | Total |
|---|---|---|---|---|---|---|---|---|---|---|
| | | | RGInt 01 Curitiba | RGInt 02 Guarapuava | RGInt 03 Cascavel | RGInt 04 Maringá | RGInt 05 Londrina | RGInt 06 Ponta Grossa | | |
| Distribuição de materiais orientativos sobre gestão municipal de Resíduos Sólidos Urbanos - RSU | material distribuído | 2024 | 0 | 0 | 0 | 0 | 0 | 0 | | **0** |
| | | 2025 | 90 | 38 | 200 | 230 | 188 | 52 | | **798** |
| | | 2026 | 0 | 0 | 0 | 0 | 0 | 0 | | **0** |
| | | 2027 | 0 | 0 | 0 | 0 | 0 | 0 | | **0** |
| | | 2024/2027 | 90 | 38 | 200 | 230 | 188 | 52 | | **798** |

**Cumulatividade:** Sim

**Fonte:** Coordenação de Resíduos Sólidos e Energia

**Marcação:**

**Plano de Governo**

Economia circular e logística reversa

**Entrega:** Distribuição de materiais orientativos sobre Resíduos Sólidos

**Descrição:** Materiais orientativos (folders, cartilhas, dentre outros) escritos, diagramados e divulgados para a população geral ou gestores públicos.

**METAS FÍSICAS DAS ENTREGAS ATÉ 2027**

| Título | Unidade de Medida | Ano | Região Intermediária | | | | | | Estado | Total |
|---|---|---|---|---|---|---|---|---|---|---|
| | | | RGInt 01 Curitiba | RGInt 02 Guarapuava | RGInt 03 Cascavel | RGInt 04 Maringá | RGInt 05 Londrina | RGInt 06 Ponta Grossa | | |
| Distribuição de materiais orientativos sobre Resíduos Sólidos | material distribuído | 2024 | 500 | | | | | | | **500** |
| | | 2025 | 500 | | | | | | | **500** |
| | | 2026 | 1.000 | | | | | | | **1.000** |
| | | 2027 | 500 | | | | | | | **500** |
| | | 2024/2027 | 2.500 | | | | | | | **2.500** |

**Cumulatividade:** Sim

**Fonte:** Coordenação de Resíduos Sólidos e Energia

**Marcação:**

**Plano de Governo**

Economia circular e logística reversa

**Entrega:** Galos de rinha em situação de maus tratos resgatados e atendidos

**Descrição:** Resgate dos galos em situação de maus tratos e ressocialização para que eles reaprendam a conviver com outros animais. Dar uma destinação adequada aos animais resgatados e reabilitados, por exemplo, para agricultores de baixa renda, para que possam melhorar a genética de seus animais. Projeto Piloto entre SEDEST/SESP.

**METAS FÍSICAS DAS ENTREGAS ATÉ 2027**

| Título | Unidade de Medida | Ano | Região Intermediária | | | | | | Estado | Total |
|---|---|---|---|---|---|---|---|---|---|---|
| | | | RGInt 01 Curitiba | RGInt 02 Guarapuava | RGInt 03 Cascavel | RGInt 04 Maringá | RGInt 05 Londrina | RGInt 06 Ponta Grossa | | |
| Galos de rinha em situação de maus tratos resgatados e atendidos | animal atendido | 2024 | | | | | | | 80 | **80** |
| | | 2025 | | | | | | | 80 | **80** |
| | | 2026 | | | | | | | 80 | **80** |
| | | 2027 | | | | | | | 80 | **80** |
| | | 2024/2027 | | | | | | | 320 | **320** |

**Cumulatividade:** Sim

**Fonte:** Registro administrativo da SEDEST/DIPAM

**Entrega:** Instituições de educação básica estadual atendidas com bens para sensibilização socioambiental

**Descrição:** Cooperação entre SEDEST/SEED para implantar ações inovadoras de educação ambiental e sustentabilidade nas instituições de Educação Básica Estadual do Paraná, nas modalidades agrícola, do campo e das ilhas, potencializando diretrizes inovadoras para uso de água, gerenciamento de resíduos, recuperação e proteção ambiental da biodiversidade e educação ambiental à fim de fomentar a sensibilização socioambiental por meio da comunidade escolar. Bens disponibilizados: cisternas, biodigestores, abelhas nativas, kit ambiental para resíduos sólidos, kit de educação ambiental, painéis solares e áreas de reflorestamento.

**METAS FÍSICAS DAS ENTREGAS ATÉ 2027**

| Título | Unidade de Medida | Ano | Região Intermediária | | | | | | Estado | Total |
|---|---|---|---|---|---|---|---|---|---|---|
| | | | RGInt 01 Curitiba | RGInt 02 Guarapuava | RGInt 03 Cascavel | RGInt 04 Maringá | RGInt 05 Londrina | RGInt 06 Ponta Grossa | | |
| Instituições de educação básica estadual atendidas com bens para sensibilização socioambiental | instituição atendida | 2024 | 7 | 2 | 18 | 6 | 7 | 4 | | **44** |
| | | 2025 | 7 | 2 | 18 | 7 | 7 | 4 | | **45** |
| | | 2026 | 7 | 2 | 18 | 7 | 8 | 4 | | **46** |
| | | 2027 | 0 | 0 | 0 | 0 | 0 | 0 | | **0** |
| | | 2024/2027 | 21 | 6 | 54 | 20 | 22 | 12 | | **135** |

**Cumulatividade:** Sim

**Fonte:** Registro administrativo da SEDEST/DIRETORIA DE POLITICAS AMBIENTAIS

**Marcação:**

**Paraná Produtivo**

**Objetivos de Desenvolvimento Sustentável**

ODS 12 - Garantir padrões de consumo e de produção sustentáveis

ODS 14 - Usar de forma sustentável os oceanos, mares e os recursos marinhos para o desenvolvimento sustentável

ODS 7 - Garantir o acesso a fontes de energia confiáveis, sustentáveis e modernas para todos

**Entrega:** Mapeamentos para panorama estadual de resíduos sólidos realizado

**Descrição:** Panorama estadual sobre resíduos sólidos urbanos elaborado a respeito da situação atual, com identificação de desafios e problemas, e formulação de plano de ação para aplicação de políticas públicas.

**METAS FÍSICAS DAS ENTREGAS ATÉ 2027**

| Título | Unidade de Medida | Ano | Região Intermediária | | | | | | Estado | Total |
|---|---|---|---|---|---|---|---|---|---|---|
| | | | RGInt 01 Curitiba | RGInt 02 Guarapuava | RGInt 03 Cascavel | RGInt 04 Maringá | RGInt 05 Londrina | RGInt 06 Ponta Grossa | | |
| Mapeamentos para panorama estadual de resíduos sólidos realizado | mapeamento realizado | 2024 | | | | | | | 1 | **1** |
| | | 2025 | | | | | | | 0 | **0** |
| | | 2026 | | | | | | | 0 | **0** |
| | | 2027 | | | | | | | 1 | **1** |
| | | 2024/2027 | | | | | | | 2 | **2** |

**Cumulatividade:** Sim

**Fonte:** Coordenação de Resíduos Sólidos e Energia

**Marcação:**

**Plano de Governo**

Economia circular e logística reversa

**Indicadores do Ranking de Competitividade dos Estados**

Sustentabilidade Ambiental - Coleta Seletiva de Lixo

Sustentabilidade Ambiental - Destinação do Lixo

Sustentabilidade Ambiental - Reciclagem de Lixo

**Entrega:** Município atendido com operacionalização da logística reversa de diversas tipologias de resíduos

**Descrição:** Logística reversa é a gestão estratégica do retorno de produtos e materiais após o consumo, visando reutilização, reciclagem ou descarte adequado. Envolve coleta, triagem, recondicionamento e reciclagem, contribuindo para sustentabilidade ambiental e eficiência econômica. Atendimento de municípios por meio de recolhimento de resíduo sólidos passiveis da Logística Reversa por meio de Pontos de Entrega Voluntária (PEV's) e/ou campanhas de recolhimento.

**METAS FÍSICAS DAS ENTREGAS ATÉ 2027**

| Título | Unidade de Medida | Ano | Região Intermediária | | | | | | Estado | Total |
|---|---|---|---|---|---|---|---|---|---|---|
| | | | RGInt 01 Curitiba | RGInt 02 Guarapuava | RGInt 03 Cascavel | RGInt 04 Maringá | RGInt 05 Londrina | RGInt 06 Ponta Grossa | | |
| Município atendido com operacionalização da logística reversa de diversas tipologias de resíduos | município beneficiado | 2024 | 5 | 2 | 10 | 11 | 9 | 3 | | **40** |
| | | 2025 | 5 | 2 | 10 | 11 | 9 | 3 | | **40** |
| | | 2026 | 5 | 2 | 10 | 11 | 9 | 3 | | **40** |
| | | 2027 | 0 | 0 | 0 | 0 | 0 | 0 | | **0** |
| | | 2024/2027 | 15 | 6 | 30 | 33 | 27 | 9 | | **120** |

**Cumulatividade:** Sim

**Fonte:** Coordenação de Resíduos Sólidos e Energia

**Marcação:**

**Plano de Governo**

Economia circular e logística reversa

**Indicadores do Ranking de Competitividade dos Estados**

Sustentabilidade Ambiental - Coleta Seletiva de Lixo

Sustentabilidade Ambiental - Destinação do Lixo

Sustentabilidade Ambiental - Reciclagem de Lixo

**Entrega:** Municípios atendidos por campanhas de educação ambiental visando a redução do desmatamento ilegal

**Descrição:** As ações de combate ao desmatamento que serão desenvolvidas consistem na realização de campanhas de educação ambiental, sensibilização de educadores e formação de multiplicadores sobre a importância da preservação da vegetação nativa e as implicações geradas pelo desmatamento.

**METAS FÍSICAS DAS ENTREGAS ATÉ 2027**

| Título | Unidade de Medida | Ano | Região Intermediária | | | | | | Estado | Total |
|---|---|---|---|---|---|---|---|---|---|---|
| | | | RGInt 01 Curitiba | RGInt 02 Guarapuava | RGInt 03 Cascavel | RGInt 04 Maringá | RGInt 05 Londrina | RGInt 06 Ponta Grossa | | |
| Municípios atendidos por campanhas de educação ambiental visando a redução do desmatamento ilegal | município beneficiado | 2024 | | | | | | | 10 | **10** |
| | | 2025 | | | | | | | 10 | **10** |
| | | 2026 | | | | | | | 10 | **10** |
| | | 2027 | | | | | | | 10 | **10** |
| | | 2024/2027 | | | | | | | 40 | **40** |

**Cumulatividade:** Sim

**Fonte:** Registros administrativo da Diretoria de Políticas Ambientais, Sedest.

**Marcação:**

**Plano de Governo**

Tirar o Paraná da lista dos três estados que mais desmatam Mata Atlântica no Brasil * PROPOSTA G1*

**Objetivos de Desenvolvimento Sustentável**

ODS 15 - Gerir de forma sustentável as florestas

ODS 15 - Proteger, restaurar e promover o uso sustentável dos ecossistemas terrestres

**Indicadores do Ranking de Competitividade dos Estados**

Sustentabilidade Ambiental - Desmatamento

Sustentabilidade Ambiental - Velocidade do Desmatamento

**Entrega:** Municípios beneficiados com Pontos de Entrega Voluntária (PEV's) para operacionalização da logística reversa

**Descrição:** Consiste em ofertar aos municípios Pontos de Entrega Voluntária (PEV) entregues por meio da operacionalização da logística reversa, a qual pode variar de acordo com distintos programas e iniciativas em diferentes regiões e/ou tipologias de resíduos. A logística reversa é um processo que envolve a coleta de resíduos ou materiais descartados para serem reciclados, reutilizados ou adequadamente descartados, reduzindo o impacto ambiental.

**METAS FÍSICAS DAS ENTREGAS ATÉ 2027**

| Título | Unidade de Medida | Ano | Região Intermediária | | | | | | Estado | Total |
|---|---|---|---|---|---|---|---|---|---|---|
| | | | RGInt 01 Curitiba | RGInt 02 Guarapuava | RGInt 03 Cascavel | RGInt 04 Maringá | RGInt 05 Londrina | RGInt 06 Ponta Grossa | | |
| Municípios beneficiados com Pontos de Entrega Voluntária (PEV's) para operacionalização da logística reversa | município beneficiado | 2024 | 5 | 2 | 10 | 11 | 9 | 3 | | **40** |
| | | 2025 | 5 | 2 | 10 | 11 | 9 | 3 | | **40** |
| | | 2026 | 5 | 2 | 10 | 11 | 9 | 3 | | **40** |
| | | 2027 | 0 | 0 | 0 | 0 | 0 | 0 | | **0** |
| | | 2024/2027 | 15 | 6 | 30 | 33 | 27 | 9 | | **120** |

**Cumulatividade:** Sim

**Fonte:** Coordenação de Resíduos Sólidos e Energia

**Marcação:**

**Plano de Governo**

Economia circular e logística reversa

**Indicadores do Ranking de Competitividade dos Estados**

Sustentabilidade Ambiental - Coleta Seletiva de Lixo

Sustentabilidade Ambiental - Destinação do Lixo

Sustentabilidade Ambiental - Reciclagem de Lixo

**Entrega:** Municípios beneficiados com projetos de educação ambiental

**Descrição:** Municípios atendidos com pelo menos uma das seguintes iniciativas: 1. Capacitação de cidadãos sustentáveis; 2. Material de Apoio distribuídos com temas de: a) Protetores de animais; b) Prevenção e combate a esporotricose; c) Prevenção e combate a gripe aviária; d) Vida aquática nos rios; e) Trajeto da água- da nascente à foz; 3. Ações de sensibilização sobre saúde dos animais e guarda responsável; 4. Ações de Educação Ambiental em parceria com o Ministério Público e municípios; 5. Capacitação e ação de Educação Ambiental e Resíduos Sólidos.

| METAS FÍSICAS DAS ENTREGAS ATÉ 2027 | | | | | | | | | | |
|---|---|---|---|---|---|---|---|---|---|---|
| Título | Unidade de Medida | Ano | Região Intermediária | | | | | | Estado | Total |
| | | | RGInt 01 Curitiba | RGInt 02 Guarapuava | RGInt 03 Cascavel | RGInt 04 Maringá | RGInt 05 Londrina | RGInt 06 Ponta Grossa | | |
| Municípios beneficiados com projetos de educação ambiental | município beneficiado | 2024 | | | | | | | 98 | **98** |
| | | 2025 | | | | | | | 98 | **98** |
| | | 2026 | | | | | | | 98 | **98** |
| | | 2027 | | | | | | | 105 | **105** |
| | | 2024/2027 | | | | | | | 399 | **399** |

**Cumulatividade:** Sim

**Fonte:** Registro administrativo da SEDEST/DIRETORIA DE POLITICAS AMBIENTAIS

**Entrega:** Municípios beneficiados com recursos para a castração de animais e outros atendimentos

**Descrição:** Municípios beneficiados com convênio do Castrapet, para castração de animais domésticos e orientação quanto à importância da vacinação, vermifugação e visitas periódicas ao veterinário, bem como dicas de guarda responsável.

| METAS FÍSICAS DAS ENTREGAS ATÉ 2027 | | | | | | | | | | |
|---|---|---|---|---|---|---|---|---|---|---|
| Título | Unidade de Medida | Ano | Região Intermediária | | | | | | Estado | Total |
| | | | RGInt 01 Curitiba | RGInt 02 Guarapuava | RGInt 03 Cascavel | RGInt 04 Maringá | RGInt 05 Londrina | RGInt 06 Ponta Grossa | | |
| Municípios beneficiados com recursos para a castração de animais e outros atendimentos | município beneficiado | 2024 | | | | | | | 50 | **50** |
| | | 2025 | | | | | | | 50 | **50** |
| | | 2026 | | | | | | | 50 | **50** |
| | | 2027 | | | | | | | 50 | **50** |
| | | 2024/2027 | | | | | | | 200 | **200** |

**Cumulatividade:** Sim

**Fonte:** Registro administrativo da SEDEST/DIPAM

**Marcação:**

**Plano de Governo**

Saúde Única Castrapet

**Entrega:** Oficinas regionais com integrantes de associações de materiais recicláveis

**Descrição:** Realização de eventos de tipo oficinas regionais com integrantes de diversas associações de materiais recicláveis para promover a capacitação, troca de experiências e o fortalecimento da atuação dos catadores. Esses eventos podem ser planejados e executados com a colaboração de entidades governamentais, ONGs, empresas, e outros parceiros interessados em promover a reciclagem e a inclusão social.

**METAS FÍSICAS DAS ENTREGAS ATÉ 2027**

| Título | Unidade de Medida | Ano | Região Intermediária | | | | | | Estado | Total |
|---|---|---|---|---|---|---|---|---|---|---|
| | | | RGInt 01 Curitiba | RGInt 02 Guarapuava | RGInt 03 Cascavel | RGInt 04 Maringá | RGInt 05 Londrina | RGInt 06 Ponta Grossa | | |
| Oficinas regionais com integrantes de associações de materiais recicláveis | evento realizado | 2024 | 2 | 0 | 0 | 0 | 0 | 0 | | **2** |
| | | 2025 | 1 | 1 | 1 | 1 | 1 | 1 | | **6** |
| | | 2026 | 1 | 1 | 1 | 1 | 1 | 1 | | **6** |
| | | 2027 | 1 | 1 | 1 | 1 | 1 | 1 | | **6** |
| | | 2024/2027 | 5 | 3 | 3 | 3 | 3 | 3 | | **20** |

**Cumulatividade:** Sim

**Fonte:** Coordenação de Resíduos Sólidos e Energia

**Marcação:**

**Plano de Governo**

Economia circular e logística reversa

**Indicadores do Ranking de Competitividade dos Estados**

Sustentabilidade Ambiental - Coleta Seletiva de Lixo

Sustentabilidade Ambiental - Destinação do Lixo

Sustentabilidade Ambiental - Reciclagem de Lixo

**Entrega:** Operacionalização do Plano Estadual de Ação Climática

**Descrição:** O Plano Estadual de Ação Climática foi elaborado tendo em vista a Política Estadual sobre Mudanças Climáticas (Lei Estadual nº 17133/2012). O Plano desempenha a função tática dentro do planejamento estratégico do setor climático do Estado, sua operacionalização consiste na implementação de planos e programas definidos em conjunto com a sociedade civil, por meio do Fórum Paranaense de Mudanças Climáticas Globais. O acompanhamento da operacionalização do Plano Estadual de Ação Climática (PAC-PR) consistirá na entrega da versão final do documento (após validação da sociedade civil), dos Planos Setoriais de descarbonização, dos Planos de Paisagem Regional e Planos e Programas de Atendimento a Emergências Ambientais; e dos Programas de promoção da Educação e Justiça Climática.

**METAS FÍSICAS DAS ENTREGAS ATÉ 2027**

| Título | Unidade de Medida | Ano | Região Intermediária | | | | | | Estado | Total |
|---|---|---|---|---|---|---|---|---|---|---|
| | | | RGInt 01 Curitiba | RGInt 02 Guarapuava | RGInt 03 Cascavel | RGInt 04 Maringá | RGInt 05 Londrina | RGInt 06 Ponta Grossa | | |
| Operacionalização do Plano Estadual de Ação Climática | plano entregue | 2024 | | | | | | | 1 | **1** |
| | | 2025 | | | | | | | 2 | **2** |
| | | 2026 | | | | | | | 1 | **1** |
| | | 2027 | | | | | | | 2 | **2** |
| | | 2024/2027 | | | | | | | 6 | **6** |

**Cumulatividade:** Sim

**Fonte:** Registro administrativo da Coordenação de Gestão Ambiental e Ação Climática

**Marcação:**

**Plano de Governo**

Sinais da Natureza - Criar o Plano Estadual de Ação de Mudanças Climáticas e o Marco Regulatório de Carbono *PROPOSTA G1*

**Objetivos de Desenvolvimento Sustentável**

ODS 13 - Adotar medidas urgentes para combater as alterações climáticas e os seus impactos

ODS 17 - Reforçar os meios de implementação e revitalizar a parceria global para o desenvolvimento sustentável

**Indicadores do Ranking de Competitividade dos Estados**

Sustentabilidade Ambiental - Emissões de CO2

**Entrega:** Selo de eficiência concedido às cooperativas e/ou associações de materiais recicláveis

**Descrição:** Os selos de eficiência outorgados para as cooperativas ou associações de materiais recicláveis são certificações que reconhecem e atestam a qualidade, eficiência e eficácia, o comprometimento social e a sustentabilidade das atividades dessas organizações.

**METAS FÍSICAS DAS ENTREGAS ATÉ 2027**

| Título | Unidade de Medida | Ano | Região Intermediária | | | | | | Estado | Total |
|---|---|---|---|---|---|---|---|---|---|---|
| | | | RGInt 01 Curitiba | RGInt 02 Guarapuava | RGInt 03 Cascavel | RGInt 04 Maringá | RGInt 05 Londrina | RGInt 06 Ponta Grossa | | |
| Selo de eficiência concedido às cooperativas e/ou associações de materiais recicláveis | selo concedido | 2024 | | | | | | | 10 | **10** |
| | | 2025 | | | | | | | 10 | **10** |
| | | 2026 | | | | | | | 10 | **10** |
| | | 2027 | | | | | | | 10 | **10** |
| | | 2024/2027 | | | | | | | 40 | **40** |

**Cumulatividade:** Sim

**Fonte:** Coordenação de Resíduos Sólidos e Energia

**Marcação:**

**Plano de Governo**

Economia circular e logística reversa

**Indicadores do Ranking de Competitividade dos Estados**

Sustentabilidade Ambiental - Coleta Seletiva de Lixo

Sustentabilidade Ambiental - Destinação do Lixo

Sustentabilidade Ambiental - Reciclagem de Lixo

**Entrega:** Selo Estadual de Logística Reversa concedido a empreendimentos

**Descrição:** O Selo Estadual de Logística Reversa, no âmbito do Estado do Paraná, a ser conferido aos fabricantes, importadores, comerciantes e distribuidores que, por intermédio de associações representativas de setor produtivo, sejam signatários de acordos setoriais estaduais e/ou termos de compromisso de logística reversa firmados com o Poder Executivo Estadual, ampliando a Economia Circular.

**METAS FÍSICAS DAS ENTREGAS ATÉ 2027**

| Título | Unidade de Medida | Ano | Região Intermediária | | | | | | Estado | Total |
|---|---|---|---|---|---|---|---|---|---|---|
| | | | RGInt 01 Curitiba | RGInt 02 Guarapuava | RGInt 03 Cascavel | RGInt 04 Maringá | RGInt 05 Londrina | RGInt 06 Ponta Grossa | | |
| Selo Estadual de Logística Reversa concedido a empreendimentos | selo concedido | 2024 | | | | | | | 0 | **0** |
| | | 2025 | | | | | | | 10 | **10** |
| | | 2026 | | | | | | | 5 | **5** |
| | | 2027 | | | | | | | 5 | **5** |
| | | 2024/2027 | | | | | | | 20 | **20** |

**Cumulatividade:** Sim

**Fonte:** Coordenação de Resíduos Sólidos e Energia

**Marcação:**

**Plano de Governo**

Economia circular e logística reversa

**Indicadores do Ranking de Competitividade dos Estados**

Sustentabilidade Ambiental - Destinação do Lixo

**AÇÃO ORÇAMENTÁRIA: 8205 - Gestão Territorial**

**ÓRGÃO: Secretaria de Estado do Desenvolvimento Sustentável - SEDEST**

**UNIDADE ORÇAMENTÁRIA: Instituto Água e Terra - IAT**

**Finalidade:**

Elaborar, coordenar e disponibilizar os Zoneamentos Ecológico-Econômicos do Estado nas áreas e escalas demandadas pelo Ministério do Meio Ambiente e Mudança do Clima - MMA e acompanhar as suas implantações. Participar e acompanhar as ações do Plano Cartográfico Estadual, referente a mapeamentos, ao atlas, a Infraestrutura de Dados Espaciais, a revisão de limites municipais, visando subsidiar os projetos com informações cartográficas confiáveis, atualizadas e acessíveis.Organizar e disponibilizar informações geológicas básicas e temáticas do território estadual, criação de Geoparques; reforma e digitalização do acervo de regularização fundiária e aerofotogramétrico.

| Recursos | Valor 2024 (R$ 1,00) | Valor 2025-2027 (R$ 1,00) |
|---|---|---|
| Total Orçamentário | 30.000 | 100.416 |
| **Valor Global** | **130.416** | |

**Entrega:** Ações de conservação objetivando a criação ou implementação de geoparques realizadas

**Descrição:** Ações para conservar áreas de relevância geológica e paisagística; campanhas de sensibilização a respeito da importância de sua proteção; entrega de documentação técnica geológica sobre os geossítios de um Geoparque. As ações se referem ao estudo do patrimônio geológico e documentação de geossítios, visando a apresentação do relatório de cada Geoparque a ser referendado pela UNESCO.

**METAS FÍSICAS DAS ENTREGAS ATÉ 2027**

| Título | Unidade de Medida | Ano | Região Intermediária | | | | | | Estado | Total |
|---|---|---|---|---|---|---|---|---|---|---|
| | | | RGInt 01 Curitiba | RGInt 02 Guarapuava | RGInt 03 Cascavel | RGInt 04 Maringá | RGInt 05 Londrina | RGInt 06 Ponta Grossa | | |
| Ações de conservação objetivando a criação ou implementação de geoparques realizadas | ação realizada | 2024 | | | | | | | 6 | **6** |
| | | 2025 | | | | | | | 6 | **6** |
| | | 2026 | | | | | | | 6 | **6** |
| | | 2027 | | | | | | | 6 | **6** |
| | | 2024/2027 | | | | | | | 24 | **24** |

**Cumulatividade:** Sim

**Fonte:** DIGET

**Marcação:**

**Plano de Governo**

Geoparques

**Entrega:** Regularização Fundiária em terras devolutas

**Descrição:** Regularização fundiária por meio de abertura de Discriminatória Administrativa de terras devolutas, iniciando com o cadastramento dos beneficiários, georreferenciamento da área e culminando na emissão de título de domínio ou matrícula em registro de imóveis. Terra devoluta se refere à terra sem registro público.

**METAS FÍSICAS DAS ENTREGAS ATÉ 2027**

| Título | Unidade de Medida | Ano | Região Intermediária | | | | | | Estado | Total |
|---|---|---|---|---|---|---|---|---|---|---|
| | | | RGInt 01 Curitiba | RGInt 02 Guarapuava | RGInt 03 Cascavel | RGInt 04 Maringá | RGInt 05 Londrina | RGInt 06 Ponta Grossa | | |
| Regularização Fundiária em terras devolutas | título ou escritura concedido | 2024 | | | | | | | 280 | **280** |
| | | 2025 | | | | | | | 280 | **280** |
| | | 2026 | | | | | | | 280 | **280** |
| | | 2027 | | | | | | | 280 | **280** |
| | | 2024/2027 | | | | | | | 1.120 | **1.120** |

**Cumulatividade:** Sim

**Fonte:** DIGET

**AÇÃO ORÇAMENTÁRIA: 8206 - Gestão de Recursos Hídricos, Resíduos Sólidos e Saneamento Ambiental**

**ÓRGÃO: Secretaria de Estado do Desenvolvimento Sustentável - SEDEST**

**UNIDADE ORÇAMENTÁRIA: Instituto Água e Terra - IAT**

**Finalidade:**

Melhorar a condição hídrica da população do Estado do Paraná. Realizar estudos e executar obras de drenagem e controle de erosão além de construção de aterros sanitários e perfuração de poços artesianos, bem como fiscalização e outorga do uso dos recursos hídricos. Mecanismos financeiros para Gestão das Águas. Elaboração e implantação de planos de bacias. Cobrança pelo direito do uso de água, cadastro de usuários de recursos hídricos e operacionalidade do sistema de informação.

| Recursos | Valor 2024 (R$ 1,00) | Valor 2025-2027 (R$ 1,00) |
|---|---|---|
| Total Orçamentário | 16.587.771 | 55.521.434 |
| **Valor Global** | **72.109.205** | |

**Entrega:** Elaboração de Plano de Bacia Hidrográfica

**Descrição:** Os planos de Bacia Hidrográfica são instrumentos de planejamento que servem para orientar a sociedade e os tomadores de decisão para a recuperação, proteção e conservação dos recursos hídricos das bacias ou regiões hidrográficas correspondentes. Estes planos têm horizonte de longo prazo, devendo ser acompanhados por revisões e atualizações periódicas.

| METAS FÍSICAS DAS ENTREGAS ATÉ 2027 | | | | | | | | | | |
|---|---|---|---|---|---|---|---|---|---|---|
| Título | Unidade de Medida | Ano | Região Intermediária | | | | | | Estado | Total |
| | | | RGInt 01 Curitiba | RGInt 02 Guarapuava | RGInt 03 Cascavel | RGInt 04 Maringá | RGInt 05 Londrina | RGInt 06 Ponta Grossa | | |
| Elaboração de Plano de Bacia Hidrográfica | etapa concluída | 2024 | | | | | | | 3 | **3** |
| | | 2025 | | | | | | | 4 | **4** |
| | | 2026 | | | | | | | 0 | **0** |
| | | 2027 | | | | | | | 0 | **0** |
| | | 2024/2027 | | | | | | | 7 | **7** |
| **Cumulatividade:** Sim | | | | | | | | | | |
| **Fonte:** Gerência de Gestão de Bacias Hidrográficas | | | | | | | | | | |

**Entrega:** Implementação de consórcios para a construção e operacionalização de aterros sanitários

**Descrição:** Convênios com o município para fomentar a elaboração e execução de projeto de aterro sanitário com repasse de equipamentos visando a disposição adequada de resíduos sólidos.

| METAS FÍSICAS DAS ENTREGAS ATÉ 2027 | | | | | | | | | | |
|---|---|---|---|---|---|---|---|---|---|---|
| Título | Unidade de Medida | Ano | Região Intermediária | | | | | | Estado | Total |
| | | | RGInt 01 Curitiba | RGInt 02 Guarapuava | RGInt 03 Cascavel | RGInt 04 Maringá | RGInt 05 Londrina | RGInt 06 Ponta Grossa | | |
| Implementação de consórcios para a construção e operacionalização de aterros sanitários | consórcio implementado | 2024 | | | | | | | 1 | **1** |
| | | 2025 | | | | | | | 2 | **2** |
| | | 2026 | | | | | | | 2 | **2** |
| | | 2027 | | | | | | | 2 | **2** |
| | | 2024/2027 | | | | | | | 7 | **7** |
| **Cumulatividade:** Sim | | | | | | | | | | |
| **Fonte:** Divisão de Resíduos Sólidos (IAT) | | | | | | | | | | |

**Entrega:** Implementar e acompanhar as ações definidas nos Planos de Bacias Hidrográficas

**Descrição:** Execução e/ou acompanhamento das ações previstas nos Planos de Bacias Hidrográficas, buscando atender a implementação dos Instrumentos de Gestão de Recursos Hídricos, definidos nas Políticas Nacional e Estadual de Recursos Hídricos. O acompanhamento é contínuo, sendo que o IAT é o órgão executivo gestor dos recursos hídricos e existem atividades nos Planos que são atribuições de outros órgãos e setores (abastecimento, agricultura, indústria, entre outros).

**METAS FÍSICAS DAS ENTREGAS ATÉ 2027**

| Título | Unidade de Medida | Ano | Região Intermediária | | | | | | Estado | Total |
|---|---|---|---|---|---|---|---|---|---|---|
| | | | RGInt 01 Curitiba | RGInt 02 Guarapuava | RGInt 03 Cascavel | RGInt 04 Maringá | RGInt 05 Londrina | RGInt 06 Ponta Grossa | | |
| Implementar e acompanhar as ações definidas nos Planos de Bacias Hidrográficas | ação realizada | 2024 | | | | | | | 1 | **1** |
| | | 2025 | | | | | | | 1 | **1** |
| | | 2026 | | | | | | | 1 | **1** |
| | | 2027 | | | | | | | 1 | **1** |
| | | 2024/2027 | | | | | | | 4 | **4** |

**Cumulatividade:** Sim

**Fonte:** Gerência de Gestão de Bacias Hidrográficas

**Entrega:** Municípios atendidos com a formalização de convênios para apoiar a gestão de resíduos sólidos

**Descrição:** Convênios com o município para construção de barracão, equipamentos de triagem de recicláveis, equipamentos para a gestão de resíduos sólidos urbanos, diagnóstico (mapeamento), identificação de novas tecnologias para gestão e tratamento de resíduos sólidos.

**METAS FÍSICAS DAS ENTREGAS ATÉ 2027**

| Título | Unidade de Medida | Ano | Região Intermediária | | | | | | Estado | Total |
|---|---|---|---|---|---|---|---|---|---|---|
| | | | RGInt 01 Curitiba | RGInt 02 Guarapuava | RGInt 03 Cascavel | RGInt 04 Maringá | RGInt 05 Londrina | RGInt 06 Ponta Grossa | | |
| Municípios atendidos com a formalização de convênios para apoiar a gestão de resíduos sólidos | município atendido | 2024 | | | | | | | 350 | **350** |
| | | 2025 | | | | | | | 350 | **350** |
| | | 2026 | | | | | | | 350 | **350** |
| | | 2027 | | | | | | | 350 | **350** |
| | | 2024/2027 | | | | | | | 350 | **350** |

**Cumulatividade:** Não

**Fonte:** Divisão de Resíduos Sólidos (IAT) e Diretoria de Economia Sustentável (SEDEST)

**Marcação:**

**Paraná Produtivo**

**Plano de Governo**

Lixo 5.0

**Indicadores do Ranking de Competitividade dos Estados**

Sustentabilidade Ambiental - Coleta Seletiva de Lixo

Sustentabilidade Ambiental - Destinação do Lixo

Sustentabilidade Ambiental - Reciclagem de Lixo

**Entrega:** Municípios atendidos com ações para controle à erosão urbana

**Descrição:** Convênios com os municípios para o controle da erosão urbana e periurbana por meio de obras de drenagem para mitigar efeitos provocados pela erosão e para controle de cheias.

**METAS FÍSICAS DAS ENTREGAS ATÉ 2027**

| Título | Unidade de Medida | Ano | Região Intermediária | | | | | | Estado | Total |
|---|---|---|---|---|---|---|---|---|---|---|
| | | | RGInt 01 Curitiba | RGInt 02 Guarapuava | RGInt 03 Cascavel | RGInt 04 Maringá | RGInt 05 Londrina | RGInt 06 Ponta Grossa | | |
| Municípios atendidos com ações para controle à erosão urbana | município atendido | 2024 | | | | | | | 20 | **20** |
| | | 2025 | | | | | | | 30 | **30** |
| | | 2026 | | | | | | | 30 | **30** |
| | | 2027 | | | | | | | 30 | **30** |
| | | 2024/2027 | | | | | | | 110 | **110** |

**Cumulatividade:** Sim

**Fonte:** Gerência de Saneamento

**Marcação:**

**Plano de Governo**

Combate à erosão urbana

**Entrega:** Municípios beneficiados com convênios para conservação de nascentes

**Descrição:** Convênios com o município para conservação de nascentes, por meio do diagnóstico individualizado e intervenções necessárias, que podem ser: recomposição de área de Preservação Permanente (APP), desassoreamento, cercamento, solo-cimento e/ou outras metodologias adequadas.

**METAS FÍSICAS DAS ENTREGAS ATÉ 2027**

| Título | Unidade de Medida | Ano | Região Intermediária | | | | | | Estado | Total |
|---|---|---|---|---|---|---|---|---|---|---|
| | | | RGInt 01 Curitiba | RGInt 02 Guarapuava | RGInt 03 Cascavel | RGInt 04 Maringá | RGInt 05 Londrina | RGInt 06 Ponta Grossa | | |
| Municípios beneficiados com convênios para conservação de nascentes | município beneficiado | 2024 | | | | | | | 67 | **67** |
| | | 2025 | | | | | | | 132 | **132** |
| | | 2026 | | | | | | | 107 | **107** |
| | | 2027 | | | | | | | 93 | **93** |
| | | 2024/2027 | | | | | | | 399 | **399** |

**Cumulatividade:** Sim

**Fonte:** Gerência de Gestão de Bacias Hidrográficas

**Entrega:** Parque Urbano construído

**Descrição:** Fomentar a implementação de parques em regiões de fundo de vale, com recursos hídricos, em áreas com ações erosivas ou degradação ambiental dentro do perímetro urbano ou de expansão urbana, visando a recuperação do bioma da Mata Atlântica, a conservação da biodiversidade, através da utilização de espécies vegetais ameaçadas de extinção e a recuperação e proteção dos corpos hídricos.

**METAS FÍSICAS DAS ENTREGAS ATÉ 2027**

| Título | Unidade de Medida | Ano | Região Intermediária | | | | | | Estado | Total |
|---|---|---|---|---|---|---|---|---|---|---|
| | | | RGInt 01 Curitiba | RGInt 02 Guarapuava | RGInt 03 Cascavel | RGInt 04 Maringá | RGInt 05 Londrina | RGInt 06 Ponta Grossa | | |
| Parque Urbano construído | metro quadrado | 2024 | | | 600 | 600 | 300 | | 0 | **1.500** |
| | | 2025 | | | 0 | 0 | 0 | | 1.500 | **1.500** |
| | | 2026 | | | 0 | 0 | 0 | | 1.500 | **1.500** |
| | | 2027 | | | 0 | 0 | 0 | | 1.500 | **1.500** |
| | | 2024/2027 | | | 600 | 600 | 300 | | 4.500 | **6.000** |

**Cumulatividade:** Sim

**Fonte:** Gerência de Gestão de Bacias Hidrográficas

**Marcação:**

**Paraná Produtivo**

**Plano de Governo**

Parques Paraná

**Entrega:** Poços artesianos perfurados

**Descrição:** Perfuração de poços tubulares profundos em comunidades rurais sem acesso à água, realizado por meio de demanda levantada pelos municípios. Execução e entrega de kit para abastecimento.

**METAS FÍSICAS DAS ENTREGAS ATÉ 2027**

| Título | Unidade de Medida | Ano | Região Intermediária | | | | | | Estado | Total |
|---|---|---|---|---|---|---|---|---|---|---|
| | | | RGInt 01 Curitiba | RGInt 02 Guarapuava | RGInt 03 Cascavel | RGInt 04 Maringá | RGInt 05 Londrina | RGInt 06 Ponta Grossa | | |
| Poços artesianos perfurados | poço perfurado | 2024 | | | | | | | 130 | **130** |
| | | 2025 | | | | | | | 130 | **130** |
| | | 2026 | | | | | | | 130 | **130** |
| | | 2027 | | | | | | | 130 | **130** |
| | | 2024/2027 | | | | | | | 520 | **520** |

**Cumulatividade:** Sim

**Fonte:** Gerência de Saneamento

**Marcação:**

**Paraná Produtivo**

**Plano de Governo**

Conservação de recursos naturais

**Entrega:** Projetos de recursos hídricos executados com Incentivos Ambientais Econômicos

**Descrição:** Viabilizar o repasse de recursos para execução de projetos que visem a conservação de recursos hídricos, através de mecanismos como Pagamento por Serviços Ambientais (PSA).

**METAS FÍSICAS DAS ENTREGAS ATÉ 2027**

| Título | Unidade de Medida | Ano | Região Intermediária | | | | | | Estado | Total |
|---|---|---|---|---|---|---|---|---|---|---|
| | | | RGInt 01 Curitiba | RGInt 02 Guarapuava | RGInt 03 Cascavel | RGInt 04 Maringá | RGInt 05 Londrina | RGInt 06 Ponta Grossa | | |
| Projetos de recursos hídricos executados com Incentivos Ambientais Econômicos | projeto executado | 2024 | | | | | | | 1 | **1** |
| | | 2025 | | | | | | | 2 | **2** |
| | | 2026 | | | | | | | 2 | **2** |
| | | 2027 | | | | | | | 2 | **2** |
| | | 2024/2027 | | | | | | | 7 | **7** |

**Cumulatividade:** Sim

**Fonte:** Gerência de Gestão de Bacias Hidrográficas

**Marcação:**

**Plano de Governo**

Conservação de recursos naturais

**Entrega:** Revitalização da Orla de Matinhos

**Descrição:** A revitalização trata das finalizações de melhoria no espaço urbano da orla de Matinhos (1ª etapa) e dar continuidade à engorda da orla de Matinhos (2ª etapa), além de obras de revitalização das orlas de Pontal, Paranaguá e Guaratuba e prevenção da erosão marinha na Ilha do Mel e Ilha das Peças.

**METAS FÍSICAS DAS ENTREGAS ATÉ 2027**

| Título | Unidade de Medida | Ano | Região Intermediária | | | | | | Estado | Total |
|---|---|---|---|---|---|---|---|---|---|---|
| | | | RGInt 01 Curitiba | RGInt 02 Guarapuava | RGInt 03 Cascavel | RGInt 04 Maringá | RGInt 05 Londrina | RGInt 06 Ponta Grossa | | |
| Revitalização da Orla de Matinhos | quilômetro | 2024 | 0,50 | | | | | | | **0,50** |
| | | 2025 | 1,50 | | | | | | | **1,50** |
| | | 2026 | 1,50 | | | | | | | **1,50** |
| | | 2027 | 1,50 | | | | | | | **1,50** |
| | | 2024/2027 | 5 | | | | | | | **5** |

**Cumulatividade:** Sim

**Fonte:** Gerência de Saneamento

**Marcação:**

**Plano de Governo**

Prevenção à erosão marinha

**Objetivos de Desenvolvimento Sustentável**

ODS 14 - Conservar os oceanos, mares e os recursos marinhos para o desenvolvimento sustentável

ODS 14 - Usar de forma sustentável os oceanos, mares e os recursos marinhos para o desenvolvimento sustentável

## AÇÃO ORÇAMENTÁRIA: 8281 - Gestão Administrativa SEDEST

### ÓRGÃO: Secretaria de Estado do Desenvolvimento Sustentável - SEDEST

### UNIDADE ORÇAMENTÁRIA: Diretoria Geral - DG - SEDEST

**Finalidade:**

Manter a estrutura administrativa da Unidade para o bom funcionamento de suas atividades. Efetuar a gestão de recursos humanos, das despesas com manutenção mínima (luz, água, energia, informática e telecomunicações), dos serviços de terceiros, e das demais despesas necessárias ao seu funcionamento. Atuar na gestão de projetos ligados ao meio ambiente.

| Recursos | Valor 2024 (R$ 1,00) | Valor 2025-2027 (R$ 1,00) |
|---|---|---|
| Total Orçamentário | 19.446.748 | 65.090.803 |
| **Valor Global** | **84.537.551** | |

## AÇÃO ORÇAMENTÁRIA: 8283 - Gestão do Patrimônio Natural

### ÓRGÃO: Secretaria de Estado do Desenvolvimento Sustentável - SEDEST

### UNIDADE ORÇAMENTÁRIA: Instituto Água e Terra - IAT

**Finalidade:**

Promover a conservação e restauração da biodiversidade do Paraná, protegendo a fauna e a flora nativa, através das Unidades de Conservação Estaduais e dos Viveiros Florestais do Instituto Água e Terra por meio dos projetos Parques Paraná, Pró Biodiversidade, Áreas Estratégicas para Conservação e Restauração, Voluntariado e do Programa Paraná Mais Verde.

| Recursos | Valor 2024 (R$ 1,00) | Valor 2025-2027 (R$ 1,00) |
|---|---|---|
| Total Orçamentário | 4.537.709 | 15.188.304 |
| **Valor Global** | **19.726.013** | |

**Entrega:** Ampliação da diversidade de espécies produzidas nos Viveiros Florestais do Instituto Água e Terra pelo Programa Paraná Mais Verde

**Descrição:** Ampliação em 20% o número de espécies nativas produzidas nos viveiros, tendo como referência o ano de 2022 (100 espécies produzidas), promovendo maior diversidade e potencializando a restauração, atendendo também demandas específicas por região do Estado.

**METAS FÍSICAS DAS ENTREGAS ATÉ 2027**

| Título | Unidade de Medida | Ano | Região Intermediária | | | | | | Estado | Total |
|---|---|---|---|---|---|---|---|---|---|---|
| | | | RGInt 01 Curitiba | RGInt 02 Guarapuava | RGInt 03 Cascavel | RGInt 04 Maringá | RGInt 05 Londrina | RGInt 06 Ponta Grossa | | |
| Ampliação da diversidade de espécies produzidas nos Viveiros Florestais do Instituto Água e Terra pelo Programa Paraná Mais Verde | espécie produzida | 2024 | 5 | 0 | | | 0 | 0 | | **5** |
| | | 2025 | 0 | 0 | | | 0 | 5 | | **5** |
| | | 2026 | 0 | 5 | | | 0 | 0 | | **5** |
| | | 2027 | 0 | 0 | | | 5 | 0 | | **5** |
| | | 2024/2027 | 5 | 5 | | | 5 | 5 | | **20** |

**Cumulatividade:** Sim

**Fonte:** Gerência de Restauração Ambiental (Diretoria do Patrimônio Natural)

**Marcação:**

**Plano de Governo**

Pró-Fauna

**Objetivos de Desenvolvimento Sustentável**

ODS 15 - Gerir de forma sustentável as florestas

ODS 15 - Proteger, restaurar e promover o uso sustentável dos ecossistemas terrestres

ODS 15 - Travar a perda da biodiversidade

**Indicadores do Ranking de Competitividade dos Estados**

Sustentabilidade Ambiental - Recuperação de Áreas Degradadas

**Entrega:** Elaboração de planos para proteção da fauna nativa do Estado

**Descrição:** Atualização da lista de espécies de fauna ameaçada do Paraná e dos Planos de Conservação para espécies prioritárias; apoio formal à programas de conservação de fauna e viabilização da gestão compartilhada da fauna silvestre.

**METAS FÍSICAS DAS ENTREGAS ATÉ 2027**

| Título | Unidade de Medida | Ano | Região Intermediária | | | | | | Estado | Total |
|---|---|---|---|---|---|---|---|---|---|---|
| | | | RGInt 01 Curitiba | RGInt 02 Guarapuava | RGInt 03 Cascavel | RGInt 04 Maringá | RGInt 05 Londrina | RGInt 06 Ponta Grossa | | |
| Elaboração de planos para proteção da fauna nativa do Estado | plano elaborado | 2024 | | | | | | | 5 | **5** |
| | | 2025 | | | | | | | 5 | **5** |
| | | 2026 | | | | | | | 5 | **5** |
| | | 2027 | | | | | | | 5 | **5** |
| | | 2024/2027 | | | | | | | 20 | **20** |

**Cumulatividade:** Sim

**Fonte:** Gerência de Biodiversidade (Diretoria do Patrimônio Natural)

**Marcação:**

**Plano de Governo**

Pró-Fauna

**Objetivos de Desenvolvimento Sustentável**

ODS 15 - Travar a perda da biodiversidade

**Entrega:** Elaboração de projetos de educação ambiental para conservação da biodiversidade e restauração ecológica

**Descrição:** Elaboração de materiais físicos e digitais para divulgação em campanhas ambientais dos projetos e programas da Diretoria do Patrimônio Natural do IAT.

**METAS FÍSICAS DAS ENTREGAS ATÉ 2027**

| Título | Unidade de Medida | Ano | Região Intermediária | | | | | | Estado | Total |
|---|---|---|---|---|---|---|---|---|---|---|
| | | | RGInt 01 Curitiba | RGInt 02 Guarapuava | RGInt 03 Cascavel | RGInt 04 Maringá | RGInt 05 Londrina | RGInt 06 Ponta Grossa | | |
| Elaboração de projetos de educação ambiental para conservação da biodiversidade e restauração ecológica | projeto elaborado | 2024 | | | | | | | 3 | **3** |
| | | 2025 | | | | | | | 3 | **3** |
| | | 2026 | | | | | | | 3 | **3** |
| | | 2027 | | | | | | | 3 | **3** |
| | | 2024/2027 | | | | | | | 12 | **12** |

**Cumulatividade:** Sim

**Fonte:** Gerência de Restauração Ambiental (Diretoria do Patrimônio Natural)

**Marcação:**

**Plano de Governo**

Paraná Mais Verde

**Indicadores do Ranking de Competitividade dos Estados**

Sustentabilidade Ambiental - Desmatamento

Sustentabilidade Ambiental - Velocidade do Desmatamento

**Entrega:** Elaboração de projetos de educação ambiental para o Pró-Fauna

**Descrição:** Elaboração de materiais físicos e digitais para divulgação em campanhas ambientais dos projetos e programas da Diretoria do Patrimônio Natural do IAT. Iniciativas Pró-Fauna caracterizam um conjunto de ações de gestão e de conservação de fauna silvestre em condição ex situ e in situ, com as quais o Estado assume a proatividade e manifesta a sua responsabilidade na gestão do tema.

**METAS FÍSICAS DAS ENTREGAS ATÉ 2027**

| Título | Unidade de Medida | Ano | Região Intermediária | | | | | | Estado | Total |
|---|---|---|---|---|---|---|---|---|---|---|
| | | | RGInt 01 Curitiba | RGInt 02 Guarapuava | RGInt 03 Cascavel | RGInt 04 Maringá | RGInt 05 Londrina | RGInt 06 Ponta Grossa | | |
| Elaboração de projetos de educação ambiental para o Pró-Fauna | projeto elaborado | 2024 | | | | | | | 3 | **3** |
| | | 2025 | | | | | | | 3 | **3** |
| | | 2026 | | | | | | | 3 | **3** |
| | | 2027 | | | | | | | 3 | **3** |
| | | 2024/2027 | | | | | | | 12 | **12** |

**Cumulatividade:** Sim

**Fonte:** Gerência de Biodiversidade (Diretoria do Patrimônio Natural)

**Marcação:**

**Plano de Governo**

Pró-Fauna

**Entrega:** Elaboração de projetos de educação ambiental, sustentabilidade e turismo consciente em Unidades de Conservação

**Descrição:** Elaboração de materiais físicos e digitais para divulgação em campanhas ambientais dos projetos e programas da Diretoria do Patrimônio Natural do IAT.

**METAS FÍSICAS DAS ENTREGAS ATÉ 2027**

| Título | Unidade de Medida | Ano | Região Intermediária | | | | | | Estado | Total |
|---|---|---|---|---|---|---|---|---|---|---|
| | | | RGInt 01 Curitiba | RGInt 02 Guarapuava | RGInt 03 Cascavel | RGInt 04 Maringá | RGInt 05 Londrina | RGInt 06 Ponta Grossa | | |
| Elaboração de projetos de educação ambiental, sustentabilidade e turismo consciente em Unidades de Conservação | projeto elaborado | 2024 | | | | | | | 3 | **3** |
| | | 2025 | | | | | | | 3 | **3** |
| | | 2026 | | | | | | | 3 | **3** |
| | | 2027 | | | | | | | 3 | **3** |
| | | 2024/2027 | | | | | | | 12 | **12** |

**Cumulatividade:** Sim

**Fonte:** Gerência de Áreas Protegidas (Diretoria do Patrimônio Natural)

**Marcação:**

**Plano de Governo**

Parques Paraná

**Entrega:** Estruturação de Unidades de Conservação

**Descrição:** Estruturação das Unidades de Conservação estaduais, com foco nas integrantes do Projeto Parques Paraná, considerando instalação de placas de sinalização, obras, reformas e alocação de funcionários. Pretende-se gerar melhoria no atendimento e garantir maior segurança aos visitantes, além da geração de renda local e educação ambiental.

**METAS FÍSICAS DAS ENTREGAS ATÉ 2027**

| Título | Unidade de Medida | Ano | Região Intermediária | | | | | | Estado | Total |
|---|---|---|---|---|---|---|---|---|---|---|
| | | | RGInt 01 Curitiba | RGInt 02 Guarapuava | RGInt 03 Cascavel | RGInt 04 Maringá | RGInt 05 Londrina | RGInt 06 Ponta Grossa | | |
| Estruturação de Unidades de Conservação | unidade estruturada | 2024 | 2 | 1 | | | 1 | 0 | | **4** |
| | | 2025 | 1 | 2 | | | 0 | 1 | | **4** |
| | | 2026 | 3 | 0 | | | 0 | 1 | | **4** |
| | | 2027 | 3 | 0 | | | 0 | 0 | | **3** |
| | | 2024/2027 | 9 | 3 | | | 1 | 2 | | **15** |

**Cumulatividade:** Sim

**Fonte:** Gerência de Áreas Protegidas (Diretoria do Patrimônio Natural)

**Marcação:**

**Plano de Governo**

Parques Paraná

**Objetivos de Desenvolvimento Sustentável**

ODS 15 - Gerir de forma sustentável as florestas

ODS 15 - Proteger, restaurar e promover o uso sustentável dos ecossistemas terrestres

ODS 15 - Travar a perda da biodiversidade

**Indicadores do Ranking de Competitividade dos Estados**

Sustentabilidade Ambiental - Recuperação de Áreas Degradadas

**Entrega:** Projeto Pró Biodiversidade e Projeto Sigabio executado

**Descrição:** Entrega de produtos (no formato de informações técnicas, mapas, elaboração e desenvolvimento de projetos) com a finalidade de sistematização e otimização das informações a respeito da conservação e restauração do patrimônio natural.

**METAS FÍSICAS DAS ENTREGAS ATÉ 2027**

| Título | Unidade de Medida | Ano | Região Intermediária | | | | | | Estado | Total |
|---|---|---|---|---|---|---|---|---|---|---|
| | | | RGInt 01 Curitiba | RGInt 02 Guarapuava | RGInt 03 Cascavel | RGInt 04 Maringá | RGInt 05 Londrina | RGInt 06 Ponta Grossa | | |
| Projeto Pró Biodiversidade e Projeto Sigabio executado | projeto executado | 2024 | | | | | | | 20 | **20** |
| | | 2025 | | | | | | | 20 | **20** |
| | | 2026 | | | | | | | 20 | **20** |
| | | 2027 | | | | | | | 0 | **0** |
| | | 2024/2027 | | | | | | | 60 | **60** |

**Cumulatividade:** Sim

**Fonte:** Gerência de Restauração Ambiental (Diretoria do Patrimônio Natural)

**Marcação:**

**Plano de Governo**

Sistema de Gestão Ambiental para Biodiversidade

**Objetivos de Desenvolvimento Sustentável**

ODS 15 - Proteger, restaurar e promover o uso sustentável dos ecossistemas terrestres

ODS 15 - Travar a perda da biodiversidade

**Entrega:** Projetos executados com Incentivos Ambientais Econômicos

**Descrição:** Viabilizar o repasse de recursos para execução de projetos que visem a conservação e restauração da biodiversidade do Paraná, através de mecanismos como Pagamento por Serviços Ambientais (PSA) e Conversão de Multas.

**METAS FÍSICAS DAS ENTREGAS ATÉ 2027**

| Título | Unidade de Medida | Ano | Região Intermediária | | | | | | Estado | Total |
|---|---|---|---|---|---|---|---|---|---|---|
| | | | RGInt 01 Curitiba | RGInt 02 Guarapuava | RGInt 03 Cascavel | RGInt 04 Maringá | RGInt 05 Londrina | RGInt 06 Ponta Grossa | | |
| Projetos executados com Incentivos Ambientais Econômicos | projeto executado | 2024 | | | | | | | 1 | **1** |
| | | 2025 | | | | | | | 1 | **1** |
| | | 2026 | | | | | | | 1 | **1** |
| | | 2027 | | | | | | | 1 | **1** |
| | | 2024/2027 | | | | | | | 4 | **4** |

**Cumulatividade:** Sim

**Fonte:** Gerência de Biodiversidade (Diretoria do Patrimônio Natural)

**Marcação:**

**Plano de Governo**

Conservação de recursos naturais

**Objetivos de Desenvolvimento Sustentável**

ODS 15 - Proteger, restaurar e promover o uso sustentável dos ecossistemas terrestres

ODS 15 - Travar a perda da biodiversidade

**Indicadores do Ranking de Competitividade dos Estados**

Sustentabilidade Ambiental - Desmatamento

Sustentabilidade Ambiental - Emissões de CO2

Sustentabilidade Ambiental - Velocidade do Desmatamento

**Entrega:** Reestruturação dos Viveiros Florestais do Instituto Água e Terra pelo Programa Paraná Mais Verde

**Descrição:** O Instituto Água e Terra (IAT) possui 19 Viveiros para produção de mudas de espécies nativas, que são disponibilizadas para recuperação de áreas degradadas. Com isso, pretende-se reestruturar e modernizar as instalações de 30% deles, para melhor atender as demandas e promover o Programa Paraná Mais Verde.

**METAS FÍSICAS DAS ENTREGAS ATÉ 2027**

| Título | Unidade de Medida | Ano | Região Intermediária | | | | | | Estado | Total |
|---|---|---|---|---|---|---|---|---|---|---|
| | | | RGInt 01 Curitiba | RGInt 02 Guarapuava | RGInt 03 Cascavel | RGInt 04 Maringá | RGInt 05 Londrina | RGInt 06 Ponta Grossa | | |
| Reestruturação dos Viveiros Florestais do Instituto Água e Terra pelo Programa Paraná Mais Verde | metro quadrado | 2024 | 0 | | 138 | 0 | 560 | 0 | | **698** |
| | | 2025 | 0 | | 0 | 670 | 0 | 0 | | **670** |
| | | 2026 | 118 | | 0 | 0 | 0 | 143 | | **261** |
| | | 2027 | 126 | | 0 | 0 | 0 | 0 | | **126** |
| | | 2024/2027 | 244 | | 138 | 670 | 560 | 143 | | **1.755** |

**Cumulatividade:** Sim

**Fonte:** Gerência de Restauração Ambiental (Diretoria do Patrimônio Natural)

**Marcação:**

**Plano de Governo**

Paraná Mais Verde

**Indicadores do Ranking de Competitividade dos Estados**

Sustentabilidade Ambiental - Desmatamento

Sustentabilidade Ambiental - Emissões de CO2

Sustentabilidade Ambiental - Velocidade do Desmatamento

## AÇÃO ORÇAMENTÁRIA: 8285 - Controle e Monitoramento Ambiental

### ÓRGÃO: Secretaria de Estado do Desenvolvimento Sustentável - SEDEST

### UNIDADE ORÇAMENTÁRIA: Instituto Água e Terra - IAT

**Finalidade:**

Fazer cumprir a legislação ambiental, exercendo, para tanto, o poder de polícia administrativa, controle, fiscalização ambiental dos recursos naturais (flora, fauna, solo e recursos hídricos), monitoramento, licenciamento e outorga para uso dos recursos hídricos e lançamento de efluentes. Executar ações de licenciamento de fauna, destinação de animais apreendidos, tratamento de animais feridos e implantação de Centros de apoio, triagem e atendimento à fauna silvestre. Promover a regularização ambiental dos imóveis rurais por meio da análise dos cadastros ambientais rurais e estabelecer termos de compromisso para a restauração de áreas de preservação permanente, áreas de uso restrito e restauração ou compensação de reservas legais. Realização de vistoria de barragens quanto à segurança das mesmas, de acordo com metodologia adotada pela Agência Nacional de Águas e Saneamento (ANA).

| Recursos | Valor 2024 (R$ 1,00) | Valor 2025-2027 (R$ 1,00) |
|---|---|---|
| Total Orçamentário | 1.576.263 | 5.275.958 |
| **Valor Global** | **6.852.221** | |

**Entrega:** Cadastro de Áreas de Soltura de Animais Silvestres (ASAS) e de Reabilitação de Animais Silvestres (ARAS) realizado

**Descrição:** Áreas de Soltura de Animais Silvestres (ASAS) e de Reabilitação de Animais Silvestres (ARAS) são específicas para reinserção dos animais na natureza, sendo necessário o cadastramento para o devido controle da quantidade de animais soltos.

**METAS FÍSICAS DAS ENTREGAS ATÉ 2027**

| Título | Unidade de Medida | Ano | Região Intermediária | | | | | | Estado | Total |
|---|---|---|---|---|---|---|---|---|---|---|
| | | | RGInt 01 Curitiba | RGInt 02 Guarapuava | RGInt 03 Cascavel | RGInt 04 Maringá | RGInt 05 Londrina | RGInt 06 Ponta Grossa | | |
| Cadastro de Áreas de Soltura de Animais Silvestres (ASAS) e de Reabilitação de Animais Silvestres (ARAS) realizado | cadastro realizado | 2024 | | | | | | | 10 | **10** |
| | | 2025 | | | | | | | 10 | **10** |
| | | 2026 | | | | | | | 10 | **10** |
| | | 2027 | | | | | | | 10 | **10** |
| | | 2024/2027 | | | | | | | 40 | **40** |

**Cumulatividade:** Sim

**Fonte:** Divisão de Licenciamento de Flora e Fauna

**Marcação:**

**Plano de Governo**

Pró-Fauna

**Entrega:** Centros de Apoio à Fauna Silvestre (CAFS), Centro de Triagem e Reabilitação de Animais Silvestres (CETAS e CRAS) implantado e em funcionamento

**Descrição:** Centros de Apoio à Fauna Silvestre (CAFS), Centro de Triagem e Reabilitação de Animais Silvestres (CETAS e CRAS) com instalação física equipada e funcional. Os centros são implantados por meio de parcerias com instituições de ensino e pesquisa com expertise no manejo e conservação de fauna silvestre. A reabilitação consiste em cuidado médico veterinário dos animais apreendidos em ações fiscalizatórias, resgatados em situação de maus tratos e/ou vulnerabilidade e atropelamentos. Após reabilitados, os animais serão destinados à soltura na natureza ou serão destinados à zoológicos, criadouros ou santuários da vida selvagem (ambiente controlado e monitorado).

**METAS FÍSICAS DAS ENTREGAS ATÉ 2027**

| Título | Unidade de Medida | Ano | Região Intermediária | | | | | | Estado | Total |
|---|---|---|---|---|---|---|---|---|---|---|
| | | | RGInt 01 Curitiba | RGInt 02 Guarapuava | RGInt 03 Cascavel | RGInt 04 Maringá | RGInt 05 Londrina | RGInt 06 Ponta Grossa | | |
| Centros de Apoio à Fauna Silvestre (CAFS), Centro de Triagem e Reabilitação de Animais Silvestres (CETAS e CRAS) implantado e em funcionamento | centro impantado | 2024 | 1 | 1 | 1 | 0 | 1 | | | **4** |
| | | 2025 | 1 | 1 | 0 | 0 | 1 | | | **3** |
| | | 2026 | 0 | 0 | 1 | 1 | 0 | | | **2** |
| | | 2027 | 1 | 0 | 1 | 1 | 0 | | | **3** |
| | | 2024/2027 | 3 | 2 | 3 | 2 | 2 | | | **12** |

**Cumulatividade:** Sim

**Fonte:** Divisão de Licenciamento de Flora e Fauna

**Marcação:**

**Plano de Governo**

Pró-Fauna

**Objetivos de Desenvolvimento Sustentável**

ODS 15 - Travar a perda da biodiversidade

**Entrega:** Emissão de certificado para Descentralização de Licenciamento Ambiental

**Descrição:** Emissão de certificados de habilitação para licenciamento ambiental descentralizado, conforme resolução do Conselho Estadual do Meio Ambiente - CEMA 110/2021.

**METAS FÍSICAS DAS ENTREGAS ATÉ 2027**

| Título | Unidade de Medida | Ano | Região Intermediária | | | | | | Estado | Total |
|---|---|---|---|---|---|---|---|---|---|---|
| | | | RGInt 01 Curitiba | RGInt 02 Guarapuava | RGInt 03 Cascavel | RGInt 04 Maringá | RGInt 05 Londrina | RGInt 06 Ponta Grossa | | |
| Emissão de certificado para Descentralização de Licenciamento Ambiental | município certificado | 2024 | | | | | | | 12 | **12** |
| | | 2025 | | | | | | | 12 | **12** |
| | | 2026 | | | | | | | 12 | **12** |
| | | 2027 | | | | | | | 20 | **20** |
| | | 2024/2027 | | | | | | | 20 | **20** |

**Cumulatividade:** Não

**Fonte:** Gerência de Licenciamento

**Marcação:**

**Plano de Governo**

Descentralização ambiental municipal

**Entrega:** Imóveis rurais com Cadastro Ambiental Rural (CAR) analisados para proprietários e posseiros

**Descrição:** Cadastros analisados com passivos ambientais quantificados decorrentes das análises do CAR.

**METAS FÍSICAS DAS ENTREGAS ATÉ 2027**

| Título | Unidade de Medida | Ano | Região Intermediária | | | | | | Estado | Total |
|---|---|---|---|---|---|---|---|---|---|---|
| | | | RGInt 01 Curitiba | RGInt 02 Guarapuava | RGInt 03 Cascavel | RGInt 04 Maringá | RGInt 05 Londrina | RGInt 06 Ponta Grossa | | |
| Imóveis rurais com Cadastro Ambiental Rural (CAR) analisados para proprietários e posseiros | Imóvel analisado | 2024 | | | | | | | 50.000 | **50.000** |
| | | 2025 | | | | | | | 50.000 | **50.000** |
| | | 2026 | | | | | | | 50.000 | **50.000** |
| | | 2027 | | | | | | | 50.000 | **50.000** |
| | | 2024/2027 | | | | | | | 200.000 | **200.000** |

**Cumulatividade:** Sim

**Fonte:** Divisão de Licenciamento de Flora e Fauna

**Marcação:**

**Plano de Governo**

Conservação de recursos naturais

**Indicadores do Ranking de Competitividade dos Estados**

Sustentabilidade Ambiental - Recuperação de Áreas Degradadas

**Entrega:** Implantação de marcação individual de animais apreendidos

**Descrição:** Implantar marcação (com anilhas, microchip, outros) individual dos animais apreendidos mediante aquisição de materiais, equipamentos e insumos.

**METAS FÍSICAS DAS ENTREGAS ATÉ 2027**

| Título | Unidade de Medida | Ano | Região Intermediária | | | | | | Estado | Total |
|---|---|---|---|---|---|---|---|---|---|---|
| | | | RGInt 01 Curitiba | RGInt 02 Guarapuava | RGInt 03 Cascavel | RGInt 04 Maringá | RGInt 05 Londrina | RGInt 06 Ponta Grossa | | |
| Implantação de marcação individual de animais apreendidos | animal atendido | 2024 | | | | | | | 875 | **875** |
| | | 2025 | | | | | | | 875 | **875** |
| | | 2026 | | | | | | | 875 | **875** |
| | | 2027 | | | | | | | 875 | **875** |
| | | 2024/2027 | | | | | | | 3.500 | **3.500** |

**Cumulatividade:** Sim

**Fonte:** Divisão de Licenciamento de Flora e Fauna

**Marcação:**

**Plano de Governo**

Pró-Fauna

**Entrega:** Operações de fiscalização ambiental realizadas

**Descrição:** Fiscalização objetivando a diminuição e combate ao desmatamento, pesca e caça/captura de forma ilegal.

**METAS FÍSICAS DAS ENTREGAS ATÉ 2027**

| Título | Unidade de Medida | Ano | Região Intermediária | | | | | | Estado | Total |
|---|---|---|---|---|---|---|---|---|---|---|
| | | | RGInt 01 Curitiba | RGInt 02 Guarapuava | RGInt 03 Cascavel | RGInt 04 Maringá | RGInt 05 Londrina | RGInt 06 Ponta Grossa | | |
| Operações de fiscalização ambiental realizadas | fiscalização realizada | 2024 | | | | | | | 6 | **6** |
| | | 2025 | | | | | | | 6 | **6** |
| | | 2026 | | | | | | | 6 | **6** |
| | | 2027 | | | | | | | 6 | **6** |
| | | 2024/2027 | | | | | | | 24 | **24** |

**Cumulatividade:** Sim

**Fonte:** Gerência de Monitoramento e Fiscalização - GEMF/IAT

**Marcação:**

**Plano de Governo**

Tirar o Paraná da lista dos três estados que mais desmatam Mata Atlântica no Brasil * PROPOSTA G1*

**Indicadores do Ranking de Competitividade dos Estados**

Sustentabilidade Ambiental - Desmatamento

**Entrega:** Realização de vistorias em barragens

**Descrição:** Trata-se de Contrato de Gestão entre o IAT e o SIMEPAR para realização de vistoria de barragens, com aporte de pessoal para atender às necessidades dessas vistorias, de acordo com classificação e metodologia adotada pela Agência Nacional de Águas e Saneamento (ANA).

**METAS FÍSICAS DAS ENTREGAS ATÉ 2027**

| Título | Unidade de Medida | Ano | Região Intermediária | | | | | | Estado | Total |
|---|---|---|---|---|---|---|---|---|---|---|
| | | | RGInt 01 Curitiba | RGInt 02 Guarapuava | RGInt 03 Cascavel | RGInt 04 Maringá | RGInt 05 Londrina | RGInt 06 Ponta Grossa | | |
| Realização de vistorias em barragens | barragem vistoriada | 2024 | 0 | 0 | 0 | 0 | 0 | 0 | | **0** |
| | | 2025 | 99 | 52 | 275 | 156 | 281 | 37 | | **900** |
| | | 2026 | 0 | 0 | 0 | 0 | 0 | 0 | | **0** |
| | | 2027 | 0 | 0 | 0 | 0 | 0 | 0 | | **0** |
| | | 2024/2027 | 99 | 52 | 275 | 156 | 281 | 37 | | **900** |

**Cumulatividade:** Sim

**Fonte:** Divisão de Monitoramento

**Entrega:** Treinamento para descentralização de procedimentos de outorgas com equipes regionais

**Descrição:** Treinamentos para descentralização dos procedimentos de outorgas por tipo de manancial e uso do recurso hídrico, de captação superficial e subterrânea, efluentes e obras (bueiro, canalização, travessias, proteção leito e margem, dragagem, desassoreamento).

**METAS FÍSICAS DAS ENTREGAS ATÉ 2027**

| Título | Unidade de Medida | Ano | Região Intermediária | | | | | | Estado | Total |
|---|---|---|---|---|---|---|---|---|---|---|
| | | | RGInt 01 Curitiba | RGInt 02 Guarapuava | RGInt 03 Cascavel | RGInt 04 Maringá | RGInt 05 Londrina | RGInt 06 Ponta Grossa | | |
| Treinamento para descentralização de procedimentos de outorgas com equipes regionais | treinamento realizado | 2024 | | | | | | | 5 | **5** |
| | | 2025 | | | | | | | 5 | **5** |
| | | 2026 | | | | | | | 5 | **5** |
| | | 2027 | | | | | | | 5 | **5** |
| | | 2024/2027 | | | | | | | 20 | **20** |

**Cumulatividade:** Sim

**Fonte:** Gerência de Outorga

**AÇÃO ORÇAMENTÁRIA:** 8286 - Gestão Administrativa IAT

**ÓRGÃO:** Secretaria de Estado do Desenvolvimento Sustentável - SEDEST

**UNIDADE ORÇAMENTÁRIA:** Instituto Água e Terra - IAT

**Finalidade:**

Manter e modernizar a estrutura administrativa da Unidade para o bom funcionamento de suas atividades. Efetuar a gestão de recursos humanos, das despesas com manutenção mínima (luz, água, energia, informática e telecomunicações), dos serviços de terceiros, e das demais despesas necessárias ao seu funcionamento. Atuar na gestão de projetos ligados ao meio ambiente.

| Recursos | Valor 2024 (R$ 1,00) | Valor 2025-2027 (R$ 1,00) |
|---|---|---|
| Total Orçamentário | 203.845.103 | 682.296.163 |
| **Valor Global** | **886.141.266** | |

**Entrega:** Educação ambiental para conservação das regiões lindeiras às bacias hidrográficas

**Descrição:** Oficinas com palestras e aulas para crianças e demais atores moradores das regiões lindeiras, com a finalidade de conservar a ictiofauna (conjunto das espécies de peixes que existem numa determinada região biogeográfica).

**METAS FÍSICAS DAS ENTREGAS ATÉ 2027**

| Título | Unidade de Medida | Ano | Região Intermediária | | | | | | Estado | Total |
|---|---|---|---|---|---|---|---|---|---|---|
| | | | RGInt 01 Curitiba | RGInt 02 Guarapuava | RGInt 03 Cascavel | RGInt 04 Maringá | RGInt 05 Londrina | RGInt 06 Ponta Grossa | | |
| Educação ambiental para conservação das regiões lindeiras às bacias hidrográficas | pessoa capacitada | 2024 | | | | | | | 1.000 | **1.000** |
| | | 2025 | | | | | | | 1.000 | **1.000** |
| | | 2026 | | | | | | | 1.000 | **1.000** |
| | | 2027 | | | | | | | 1.000 | **1.000** |
| | | 2024/2027 | | | | | | | 4.000 | **4.000** |

**Cumulatividade:** Sim

**Fonte:** Superintendência das Bacias Hidrográficas

**Marcação:**

**Plano de Governo**

Rio Vivo

**Objetivos de Desenvolvimento Sustentável**

ODS 14 - Conservar os oceanos, mares e os recursos marinhos para o desenvolvimento sustentável

ODS 14 - Usar de forma sustentável os oceanos, mares e os recursos marinhos para o desenvolvimento sustentável

**Entrega:** Realização de eventos de náutica e pesca

**Descrição:** Parceria com eventos tradicionais de Pesca e Náutica, sejam torneios, encontros, exposições, feiras, mutirões, e outros, que incentivam o turismo com geração de dados estatísticos que possibilitam a mensuração do impacto econômico gerado nos municípios sede.

**METAS FÍSICAS DAS ENTREGAS ATÉ 2027**

| Título | Unidade de Medida | Ano | Região Intermediária | | | | | | Estado | Total |
|---|---|---|---|---|---|---|---|---|---|---|
| | | | RGInt 01 Curitiba | RGInt 02 Guarapuava | RGInt 03 Cascavel | RGInt 04 Maringá | RGInt 05 Londrina | RGInt 06 Ponta Grossa | | |
| Realização de eventos de náutica e pesca | evento realizado | 2024 | | | | | | | 24 | **24** |
| | | 2025 | | | | | | | 24 | **24** |
| | | 2026 | | | | | | | 24 | **24** |
| | | 2027 | | | | | | | 24 | **24** |
| | | 2024/2027 | | | | | | | 96 | **96** |

**Cumulatividade:** Sim

**Fonte:** Superintendência das Bacias Hidrográficas

**Marcação:**

**Plano de Governo**

Economia náutica

**Objetivos de Desenvolvimento Sustentável**

ODS 14 - Conservar os oceanos, mares e os recursos marinhos para o desenvolvimento sustentável

ODS 14 - Usar de forma sustentável os oceanos, mares e os recursos marinhos para o desenvolvimento sustentável

**Entrega:** Soltura de peixes nativos com os cuidados ambientais pertinentes, nas bacias hidrográficas do Estado

**Descrição:** Conservação da ictiofauna através da soltura de peixes nativos com os cuidados ambientais pertinentes. Peixes nativos são aqueles que fazem parte da fauna nativa das bacias hidrográficas de nosso Estado. A escolha das espécies para repeixamentos são aquelas que se encontram em estado de vulnerabilidade ou com notável queda nos estoques, especialmente causado pela mudança nos regimes dos rios face aos barramentos necessários para as usinas de geração de energia.

**METAS FÍSICAS DAS ENTREGAS ATÉ 2027**

| Título | Unidade de Medida | Ano | Região Intermediária | | | | | | Estado | Total |
|---|---|---|---|---|---|---|---|---|---|---|
| | | | RGInt 01 Curitiba | RGInt 02 Guarapuava | RGInt 03 Cascavel | RGInt 04 Maringá | RGInt 05 Londrina | RGInt 06 Ponta Grossa | | |
| Soltura de peixes nativos com os cuidados ambientais pertinentes, nas bacias hidrográficas do Estado | peixe solto | 2024 | | | | | | | 2.500.000 | **2.500.000** |
| | | 2025 | | | | | | | 2.500.000 | **2.500.000** |
| | | 2026 | | | | | | | 2.500.000 | **2.500.000** |
| | | 2027 | | | | | | | 2.500.000 | **2.500.000** |
| | | 2024/2027 | | | | | | | 10.000.000 | **10.000.000** |

**Cumulatividade:** Sim

**Fonte:** Superintendência das Bacias Hidrográficas

**Marcação:**

**Plano de Governo**

Rio Vivo

**Objetivos de Desenvolvimento Sustentável**

ODS 14 - Conservar os oceanos, mares e os recursos marinhos para o desenvolvimento sustentável

ODS 14 - Usar de forma sustentável os oceanos, mares e os recursos marinhos para o desenvolvimento sustentável

## AÇÃO ORÇAMENTÁRIA: 8294 - Gestão da conservação e recuperação do meio ambiente FEMA

## ÓRGÃO: Secretaria de Estado do Desenvolvimento Sustentável - SEDEST

## UNIDADE ORÇAMENTÁRIA: Fundo Estadual do Meio Ambiente - FEMA

**Finalidade:**

Concentrar recursos destinados a financiar planos, programas e projetos que objetivem o controle, a preservação, a conservação e a recuperação do meio ambiente.

| Recursos | Valor 2024 (R$ 1,00) | Valor 2025-2027 (R$ 1,00) |
|---|---|---|
| Total Orçamentário | 66.974.216 | 224.171.440 |
| **Valor Global** | **291.145.656** | |

**AÇÃO ORÇAMENTÁRIA:** 8960 - Gestão de Recursos Hídricos FRHI

**ÓRGÃO:** Secretaria de Estado do Desenvolvimento Sustentável - SEDEST

**UNIDADE ORÇAMENTÁRIA:** Fundo Estadual de Recursos Hídricos - FRHI

**Finalidade:**

Elaborar, executar e controlar planos, programas, ações e projetos técnicos de proteção, conservação, recuperação e gestão de recursos hídricos superficiais e subterrâneos, preservando e restaurando aspectos quantitativos e qualitativos das águas.

| Recursos | Valor 2024 (R$ 1,00) | Valor 2025-2027 (R$ 1,00) |
|---|---|---|
| Total Orçamentário | 389.576.185 | 1.303.962.331 |
| **Valor Global** | **1.693.538.516** | |

PLANO PLURIANUAL 2024 · 2027 PACTO PELO FUTURO

# 4 EIXO

# Inclusão Social, Direitos Humanos e Cidadania

PLANO PLURIANUAL 2024 · 2027 PACTO PELO FUTURO

# 24 PROGRAMA

# Ampliação e Promoção do Acesso à Justiça

**EIXO:** 04 Inclusão Social, Direitos Humanos e Cidadania

**Diretrizes:**

Mitigação da pobreza, criação de oportunidades e respeito às demandas específicas

Reconhecimento das especificidades paranaenses, heterogeneidade de territórios e de públicos, quanto aos arranjos familiares, modos de vida, vivências socioeconômicas, étnicas, culturais, raciais, de gênero e situações de vulnerabilidade no âmbito da proteção e desenvolvimento social

**PROGRAMA:** 24 Ampliação e Promoção do Acesso à Justiça — Tipo: Finalístico

**ÓRGÃOS RESPONSÁVEIS:**

Defensoria Pública do Estado do Paraná - DPPR

**Objetivos:**

Ampliar o acesso à justiça à população vulnerável nos municípios paranaenses.
Aumentar os atendimentos jurídicos integrais e gratuitos à população vulnerável.

**Indicadores**

| Nome | Fonte de Apuração | Referência | | Unidade de Medida | Polaridade | Periodicidade de Apuração | Índices Esperados | | | |
|---|---|---|---|---|---|---|---|---|---|---|
| | | Índice | Data | | | | 2024 | 2025 | 2026 | 2027 |
| Expansão percentual do número de pessoas atendidas pela defensoria pública | Relatório do Sistema Solução Avançada em Atendimento de Referência - SOLAR | 0,00 | 26/07/2023 | percentual | Maior Melhor | Anual | 5,00 | 6,00 | 3,00 | 3,00 |

| Nome | Fonte de Apuração | Referência | | Unidade de Medida | Polaridade | Periodicidade de Apuração | Índices Esperados | | | |
|---|---|---|---|---|---|---|---|---|---|---|
| | | Índice | Data | | | | 2024 | 2025 | 2026 | 2027 |
| Municípios atendidos pela Defensoria Pública | Resoluções da Defensoria Pública | 19,00 | 06/06/2023 | percentual | Maior Melhor | Anual | 21,00 | 23,00 | 24,00 | 25,00 |

| Nome | Fonte de Apuração | Referência | | Unidade de Medida | Polaridade | Periodicidade de Apuração | Índices Esperados | | | |
|---|---|---|---|---|---|---|---|---|---|---|
| | | Índice | Data | | | | 2024 | 2025 | 2026 | 2027 |
| Produtividade da Defensoria Pública | Registro realizado por defensores públicos no sistema interno da Defensoria Pública - SIC | 6.187,00 | 31/12/2022 | atos por defensor público | Maior Melhor | Anual | 6.394,00 | 6.583,00 | 6.744,00 | 6.916,00 |

| Recursos | Valor 2024 (R$ 1,00) | Valor 2025-2027 (R$ 1,00) |
|---|---|---|
| Orçamento Fiscal e Próprio da Administração Indireta | 176.818.542 | 591.834.736 |
| Tesouro | 98.413.222 | 329.401.898 |
| Outras Fontes | 78.405.320 | 262.432.838 |
| **Valor Global** | **768.653.278** | |

**AÇÃO ORÇAMENTÁRIA: 8008 - Atuação da Defensoria Pública**

**ÓRGÃO: Defensoria Pública do Estado do Paraná - DPPR**

**UNIDADE ORÇAMENTÁRIA: Defensoria Pública - DEFENSORIA PÚBLICA**

**Finalidade:**

Promover a ampliação da atuação nas comarcas em que estão sediadas as unidades da Defensoria Pública do Estado do Paraná. A atuação consiste na orientação jurídica, na promoção dos direitos humanos e na defesa, em todos os graus, judicial e extrajudicial, dos direitos individuais e coletivos, de forma integral e gratuita, aos necessitados, na forma do inciso LXXIV do art. 5º da Constituição Federal.

| Recursos | Valor 2024 (R$ 1,00) | Valor 2025-2027 (R$ 1,00) |
|---|---|---|
| Total Orçamentário | 98.413.222 | 329.401.898 |
| **Valor Global** | **427.815.120** | |

**Entrega:** Atuação descentralizada da Defensoria Pública

**Descrição:** Atuações realizadas pelos Defensores Públicos que promovem o acesso à justiça, sendo considerados atendimentos, petições, ofícios, audiências, visitas, inspeções, e outros procedimentos jurídicos e outros, independentemente da presença física do assistido no ato.

**METAS FÍSICAS DAS ENTREGAS ATÉ 2027**

| Título | Unidade de Medida | Ano | Região Intermediária | | | | | | Estado | Total |
|---|---|---|---|---|---|---|---|---|---|---|
| | | | RGInt 01 Curitiba | RGInt 02 Guarapuava | RGInt 03 Cascavel | RGInt 04 Maringá | RGInt 05 Londrina | RGInt 06 Ponta Grossa | | |
| Atuação descentralizada da Defensoria Pública | atuação realizada | 2024 | 343.062 | 25.760 | 68.939 | 60.973 | 73.689 | 27.577 | | **600.000** |
| | | 2025 | 356.784 | 26.791 | 71.696 | 63.412 | 76.637 | 28.680 | | **624.000** |
| | | 2026 | 367.488 | 27.594 | 73.847 | 65.315 | 78.936 | 29.540 | | **642.720** |
| | | 2027 | 378.513 | 28.422 | 76.063 | 67.275 | 81.304 | 30.426 | | **662.003** |
| | | 2024/2027 | 1.445.847 | 108.567 | 290.545 | 256.975 | 310.566 | 116.223 | | **2.528.723** |

**Cumulatividade:** Sim

**Fonte:** Sistema Produtividade da Corregedoria da DPE - Relatório consolidado de atuações realizadas.

**Marcação:**

**Objetivos de Desenvolvimento Sustentável**

ODS 16 - Proporcionar o acesso à justiça para todos

## AÇÃO ORÇAMENTÁRIA: 8009 - Fundo da Defensoria Pública do Estado do Paraná FUNDEP

## ÓRGÃO: Defensoria Pública do Estado do Paraná - DPPR

## UNIDADE ORÇAMENTÁRIA: Fundo da Defensoria Pública do Estado do Paraná - FUNDEP

**Finalidade:**

Promover a atuação da Defensoria Pública em todas as Regiões Intermediárias do Estado do Paraná. A atuação institucional regionalizada considera a manutenção, estruturação e modernização das unidades de atendimento, a qualificação de pessoal, a implantação de sistemas e o aprimoramento das atividades.

| Recursos | Valor 2024 (R$ 1,00) | Valor 2025-2027 (R$ 1,00) |
|---|---|---|
| Total Orçamentário | 78.405.320 | 262.432.838 |
| **Valor Global** | **340.838.158** | |

**Entrega:** Capacitação profissional dos servidores, estagiários e membros da Defensoria Pública

**Descrição:** A Escola da Defensoria Pública do Estado do Paraná (EDEPAR) promove a atualização profissional e aperfeiçoamento técnico dos membros, servidores e estagiários da instituição, através da realização de cursos, conferências, seminários e outras atividades científicas relativas às áreas de atuação e às atribuições da Defensoria Pública do Estado do Paraná.

**METAS FÍSICAS DAS ENTREGAS ATÉ 2027**

| Título | Unidade de Medida | Ano | Região Intermediária | | | | | | Estado | Total |
|---|---|---|---|---|---|---|---|---|---|---|
| | | | RGInt 01 Curitiba | RGInt 02 Guarapuava | RGInt 03 Cascavel | RGInt 04 Maringá | RGInt 05 Londrina | RGInt 06 Ponta Grossa | | |
| Capacitação profissional dos servidores, estagiários e membros da Defensoria Pública | pessoa capacitada | 2024 | | | | | | | 100 | **100** |
| | | 2025 | | | | | | | 100 | **100** |
| | | 2026 | | | | | | | 100 | **100** |
| | | 2027 | | | | | | | 100 | **100** |
| | | 2024/2027 | | | | | | | 400 | **400** |

**Cumulatividade:** Sim

**Fonte:** SIAF/SIAFIC - Consulta/Estorno Em Liquidação - Acesso a Recebimentos de Compras. Seleção: Liquidaçã

**Marcação:**

**Objetivos de Desenvolvimento Sustentável**

ODS 16 - Construir instituições eficazes, responsáveis e inclusivas em todos os níveis

ODS 16 - Proporcionar o acesso à justiça para todos

**Entrega:** Construção de sede própria da Defensoria Pública, em Francisco Beltrão

**Descrição:** Construção da sede própria em Francisco Beltrão para ampliar a capacidade e melhorar as condições de atendimento da população assistida pela Defensoria Pública no Paraná.

**METAS FÍSICAS DAS ENTREGAS ATÉ 2027**

| Título | Unidade de Medida | Ano | Região Intermediária | | | | | | Estado | Total |
|---|---|---|---|---|---|---|---|---|---|---|
| | | | RGInt 01 Curitiba | RGInt 02 Guarapuava | RGInt 03 Cascavel | RGInt 04 Maringá | RGInt 05 Londrina | RGInt 06 Ponta Grossa | | |
| Construção de sede própria da Defensoria Pública, em Francisco Beltrão | metro quadrado | 2024 | | | 140 | | | | | **140** |
| | | 2025 | | | 1.254 | | | | | **1.254** |
| | | 2026 | | | 0 | | | | | **0** |
| | | 2027 | | | 0 | | | | | **0** |
| | | 2024/2027 | | | 1.394 | | | | | **1.394** |

**Cumulatividade:** Sim

**Fonte:** SIAF/SIAFIC - Consulta/Estorno Em Liquidação - Acesso a Recebimentos de Compras. Seleção: Liquidaçã

PLANO PLURIANUAL 2024 · 2027 PACTO PELO FUTURO

# 25 PROGRAMA

# Esporte Paranaense: transformando pessoas, formando vencedores

**EIXO:** 04 Inclusão Social, Direitos Humanos e Cidadania

**Diretrizes:**

Mitigação da pobreza, criação de oportunidades e respeito às demandas específicas

Reconhecimento das especificidades paranaenses, heterogeneidade de territórios e de públicos, quanto aos arranjos familiares, modos de vida, vivências socioeconômicas, étnicas, culturais, raciais, de gênero e situações de vulnerabilidade no âmbito da proteção e desenvolvimento social

**PROGRAMA:** 25 Esporte Paranaense: transformando pessoas, formando vencedores — Tipo: Finalístico

**ÓRGÃOS RESPONSÁVEIS:**

Secretaria de Estado do Esporte - SEES

**Objetivos:**

Oportunizar o acesso das pessoas ao esporte, nos diversos momentos da vida.
Incentivar o desenvolvimento de talentos esportivos.

**Indicadores**

| Nome | Fonte de Apuração | Referência | | Unidade de Medida | Polaridade | Periodicidade de Apuração | Índices Esperados | | | |
|---|---|---|---|---|---|---|---|---|---|---|
| | | Índice | Data | | | | 2024 | 2025 | 2026 | 2027 |
| Proporção de escolares que participam de atividades esportivas em eventos oficiais organizados pelo Estado | Diretoria de Esporte da Paraná Esporte - Coordenação do Esporte de Formação - Supervisão dos Jogos Escolares do Paraná | 7,63 | 31/12/2022 | percentual | Maior Melhor | Anual | 7,90 | 8,20 | 8,50 | 8,80 |

| Nome | Fonte de Apuração | Referência | | Unidade de Medida | Polaridade | Periodicidade de Apuração | Índices Esperados | | | |
|---|---|---|---|---|---|---|---|---|---|---|
| | | Índice | Data | | | | 2024 | 2025 | 2026 | 2027 |
| Proporção de medalhas conquistadas pelo Paraná nas Paralimpíadas Escolares - CPB | Registros do Comitê Paralímpico Brasileiro (CPB); Diretoria de Esporte da Paraná Esporte - Coordenação do Esporte de Rendimento | 6,05 | 31/12/2022 | percentual | Maior Melhor | Anual | 6,30 | 6,60 | 6,90 | 7,20 |

| Nome | Fonte de Apuração | Referência | | Unidade de Medida | Polaridade | Periodicidade de Apuração | Índices Esperados | | | |
|---|---|---|---|---|---|---|---|---|---|---|
| | | Índice | Data | | | | 2024 | 2025 | 2026 | 2027 |
| Proporção de medalhas conquistadas pelo Paraná nos Jogos da Juventude - COB | Registros do Comitê Olímpico do Brasil - COB; Diretoria de Esporte da Paraná Esporte - Coordenação do Esporte de Rendimento | 15,59 | 31/12/2022 | percentual | Maior Melhor | Anual | 15,90 | 16,20 | 16,50 | 16,80 |

| Nome | Fonte de Apuração | Referência | | Unidade de Medida | Polaridade | Periodicidade de Apuração | Índices Esperados | | | |
|---|---|---|---|---|---|---|---|---|---|---|
| | | Índice | Data | | | | 2024 | 2025 | 2026 | 2027 |
| Proporção de medalhas conquistadas pelo Paraná nos Jogos Escolares Brasileiros - JEBS | Registros dos Jogos Escolares Brasileiros - JEBS da Confederação Brasileira do Desporto Escolar - CBDE; Diretoria de Esporte da Paraná Esporte - Coordenação do Esporte de Formação | 8,37 | 31/12/2022 | percentual | Maior Melhor | Anual | 8,55 | 8,75 | 8,95 | 9,20 |

| Nome | Fonte de Apuração | Referência | | Unidade de Medida | Polaridade | Periodicidade de Apuração | Índices Esperados | | | |
|---|---|---|---|---|---|---|---|---|---|---|
| | | Índice | Data | | | | 2024 | 2025 | 2026 | 2027 |
| Proporção de municípios atendidos com projetos esportivos executados com apoio do Estado | Diretoria de Fomento ao Esporte da SEES - Coordenações dos Programas: PROESPORTE, O Esporte na Cidade e O Esporte Que Queremos | 58,39 | 31/12/2022 | percentual | Maior Melhor | Anual | 64,23 | 70,65 | 77,71 | 85,48 |

| Nome | Fonte de Apuração | Referência | | Unidade de Medida | Polaridade | Periodicidade de Apuração | Índices Esperados | | | |
|---|---|---|---|---|---|---|---|---|---|---|
| | | Índice | Data | | | | 2024 | 2025 | 2026 | 2027 |
| Proporção de municípios participantes nos Jogos Oficiais do Paraná | Diretoria de Esporte da Paraná Esporte - Coordenação do Esporte de Formação e Coordenação do Esporte de Rendimento | 47,50 | 31/12/2022 | percentual | Maior Melhor | Anual | 48,00 | 48,50 | 49,00 | 49,50 |

| Recursos | Valor 2024 (R$ 1,00) | Valor 2025-2027 (R$ 1,00) |
|---|---|---|
| Orçamento Fiscal e Próprio da Administração Indireta | 84.165.735 | 281.713.698 |
| Tesouro | 35.319.983 | 118.220.591 |
| Outras Fontes | 48.845.752 | 163.493.107 |
| **Valor Global** | **365.879.433** | |

**AÇÃO ORÇAMENTÁRIA:** 8081 - Implementação e desenvolvimento do esporte em todas as suas dimensões

**ÓRGÃO:** Secretaria de Estado do Esporte - SEES

**UNIDADE ORÇAMENTÁRIA:** PARANÁ ESPORTE - PARANA ESPORTE

**Finalidade:**

Implementar ações de desenvolvimento do esporte, de incentivo, fomento e inovação, seja na perspectiva da formação, excelência esportiva, ou estímulo à prática continuada do esporte por toda a vida dos cidadãos paranaenses, sensibilizando as pessoas para a importância da prática do esporte, assegurando-lhes as oportunidades e condições de acesso. Incentivar e oportunizar o desenvolvimento de talentos esportivos. Formalizar parcerias com entes públicos e privados. Promover ações voltadas ao desenvolvimento esportivo regional. Estimular a elaboração de estudos e pesquisas em ciências do esporte. Desenvolver ações para a criação, otimização, modernização de equipamentos e instalações esportivas. Implementar sistema integrado de desenvolvimento e inteligência esportiva.

| Recursos | Valor 2024 (R$ 1,00) | Valor 2025-2027 (R$ 1,00) |
|---|---|---|
| Total Orçamentário | 31.010.820 | 103.797.261 |
| **Valor Global** | **134.808.081** | |

**Entrega:** Atletas de paradesporto participantes dos jogos oficiais paranaenses

**Descrição:** São os jogos de paradesporto: PARAJAPS - competição esportiva para paranaenses com deficiência (Deficiência Visual, Deficiência Intelectual, Deficiência Física, Deficiência Auditiva, Síndrome de Down e Transtorno do Espectro Autista) acima de 15 anos, por meio de seleções municipais, em diversas modalidades paradesportivas.

**METAS FÍSICAS DAS ENTREGAS ATÉ 2027**

| Título | Unidade de Medida | Ano | Região Intermediária | | | | | | Estado | Total |
|---|---|---|---|---|---|---|---|---|---|---|
| | | | RGInt 01 Curitiba | RGInt 02 Guarapuava | RGInt 03 Cascavel | RGInt 04 Maringá | RGInt 05 Londrina | RGInt 06 Ponta Grossa | | |
| Atletas de paradesporto participantes dos jogos oficiais paranaenses | atleta participante | 2024 | | | | | | | 1.694 | **1.694** |
| | | 2025 | | | | | | | 1.702 | **1.702** |
| | | 2026 | | | | | | | 1.711 | **1.711** |
| | | 2027 | | | | | | | 1.720 | **1.720** |
| | | 2024/2027 | | | | | | | 6.827 | **6.827** |

**Cumulatividade:** Sim

**Fonte:** Registros administrativos da Diretoria de Esportes

**Marcação:**

**Plano de Governo**

Paradesporto

**Entrega:** Atletas participantes dos Jogos de Aventura e Natureza

**Descrição:** Os Jogos de Aventura e Natureza - JANS unem a prática esportiva e a natureza em eventos esportivos itinerantes para promoção do Desenvolvimento Econômico e Turismo

**METAS FÍSICAS DAS ENTREGAS ATÉ 2027**

| Título | Unidade de Medida | Ano | Região Intermediária | | | | | | Estado | Total |
|---|---|---|---|---|---|---|---|---|---|---|
| | | | RGInt 01 Curitiba | RGInt 02 Guarapuava | RGInt 03 Cascavel | RGInt 04 Maringá | RGInt 05 Londrina | RGInt 06 Ponta Grossa | | |
| Atletas participantes dos Jogos de Aventura e Natureza | atleta participante | 2024 | | | | | | | 27.134 | **27.134** |
| | | 2025 | | | | | | | 27.270 | **27.270** |
| | | 2026 | | | | | | | 27.406 | **27.406** |
| | | 2027 | | | | | | | 27.545 | **27.545** |
| | | 2024/2027 | | | | | | | 109.355 | **109.355** |

**Cumulatividade:** Sim

**Fonte:** Registros administrativos da Diretoria de Inovação e Desenvolvimento

**Marcação:**

**Plano de Governo**

Turismo esportivo

**Entrega:** Atletas participantes dos jogos oficiais eletrônicos

**Descrição:** E-sport - competição de jogos eletrônicos para escolares e universitários a partir de 11 anos, em diferentes modalidades.

**METAS FÍSICAS DAS ENTREGAS ATÉ 2027**

| Título | Unidade de Medida | Ano | Região Intermediária | | | | | | Estado | Total |
|---|---|---|---|---|---|---|---|---|---|---|
| | | | RGInt 01 Curitiba | RGInt 02 Guarapuava | RGInt 03 Cascavel | RGInt 04 Maringá | RGInt 05 Londrina | RGInt 06 Ponta Grossa | | |
| Atletas participantes dos jogos oficiais eletrônicos | atleta participante | 2024 | | | | | | | 3.915 | **3.915** |
| | | 2025 | | | | | | | 3.934 | **3.934** |
| | | 2026 | | | | | | | 3.954 | **3.954** |
| | | 2027 | | | | | | | 3.975 | **3.975** |
| | | 2024/2027 | | | | | | | 15.778 | **15.778** |

**Cumulatividade:** Sim

**Fonte:** Registros administrativos da Diretoria de Esportes

**Marcação:**

**Plano de Governo**

E-sports

**Entrega:** Atletas participantes dos jogos oficiais paranaenses

**Descrição:** Os jogos oficiais paranaenses são: JEPS - competição esportiva de seleções escolares, com participantes de 11 a 17 anos, em diversas modalidades esportivas e paradesportivas; JEPS Bom de Bola- competição esportiva de seleções escolares, com participantes de 11 a 17 anos, na modalidade de futebol; JUPS - competição esportiva de seleções das instituições de ensino superior com universitários de 18 a 25 anos, em diversas modalidades esportivas e paradesportivas; JOJUPS - competição esportiva de seleções municipais para jovens paranaenses até 17 anos, em diversas modalidades esportivas; JAPS - competição esportiva de seleções municipais para adultos paranaenses acima de 18 anos, em diversas modalidades esportivas; Paraná Bom de Bola - competição esportiva de seleções municipais para paranaenses, na modalidade de futebol em 4 categorias; Paraná Combate - competição esportiva de seleções municipais para paranaenses, em 10 modalidades.

**METAS FÍSICAS DAS ENTREGAS ATÉ 2027**

| Título | Unidade de Medida | Ano | Região Intermediária | | | | | | Estado | Total |
|---|---|---|---|---|---|---|---|---|---|---|
| | | | RGInt 01 Curitiba | RGInt 02 Guarapuava | RGInt 03 Cascavel | RGInt 04 Maringá | RGInt 05 Londrina | RGInt 06 Ponta Grossa | | |
| Atletas participantes dos jogos oficiais paranaenses | atleta participante | 2024 | | | | | | | 158.028 | **158.028** |
| | | 2025 | | | | | | | 158.818 | **158.818** |
| | | 2026 | | | | | | | 159.612 | **159.612** |
| | | 2027 | | | | | | | 160.410 | **160.410** |
| | | 2024/2027 | | | | | | | 636.868 | **636.868** |

**Cumulatividade:** Sim

**Fonte:** Registros administrativos da Diretoria de Esportes

**Marcação:**

**Criança e Adolescente**

**Plano de Governo**

Potencializar os jogos oficiais do Paraná

**Entrega:** Bolsas concedidas para atletas e paratletas

**Descrição:** O Programa da Geração Olímpica e Paralímpica concede bolsas para técnicos e atletas de modalidades olímpicas e paralímpicas para cada ciclo olímpico. Atualmente, o foco é para o Ciclo Paris 2024, posteriormente a realização dos Jogos Olímpicos e Paralímpicos de 2024, o programa passa a atuar visando o ciclo Los Angeles 2028.

**METAS FÍSICAS DAS ENTREGAS ATÉ 2027**

| Título | Unidade de Medida | Ano | Região Intermediária | | | | | | Estado | Total |
|---|---|---|---|---|---|---|---|---|---|---|
| | | | RGInt 01 Curitiba | RGInt 02 Guarapuava | RGInt 03 Cascavel | RGInt 04 Maringá | RGInt 05 Londrina | RGInt 06 Ponta Grossa | | |
| Bolsas concedidas para atletas e paratletas | bolsa concedida | 2024 | | | | | | | 1.288 | **1.288** |
| | | 2025 | | | | | | | 1.366 | **1.366** |
| | | 2026 | | | | | | | 1.448 | **1.448** |
| | | 2027 | | | | | | | 1.535 | **1.535** |
| | | 2024/2027 | | | | | | | 5.637 | **5.637** |

**Cumulatividade:** Sim

**Fonte:** Registros administrativos da Diretoria de Esportes

**Marcação:**

**Plano de Governo**

Geração Olímpica e Paralímpica

**Entrega:** Participante Idoso do JIIDO

**Descrição:** JIIDO - Jogos da Integração do Idoso - Esportes adaptados para a Terceira Idade, acima de 60 anos.

**METAS FÍSICAS DAS ENTREGAS ATÉ 2027**

| Título | Unidade de Medida | Ano | Região Intermediária | | | | | | Estado | Total |
|---|---|---|---|---|---|---|---|---|---|---|
| | | | RGInt 01 Curitiba | RGInt 02 Guarapuava | RGInt 03 Cascavel | RGInt 04 Maringá | RGInt 05 Londrina | RGInt 06 Ponta Grossa | | |
| Participante Idoso do JIIDO | Idoso participante | 2024 | 2.121 | | | | | | | **2.121** |
| | | 2025 | 2.132 | | | | | | | **2.132** |
| | | 2026 | 2.142 | | | | | | | **2.142** |
| | | 2027 | 2.155 | | | | | | | **2.155** |
| | | 2024/2027 | 8.550 | | | | | | | **8.550** |

**Cumulatividade:** Sim

**Fonte:** Registros administrativos da Diretoria de Inovação e Desenvolvimento

**Marcação:**
**Plano de Governo**
Potencializar os jogos oficiais do Paraná

**Entrega:** Participantes dos Jogos Regionalizados do Estado do Paraná

**Descrição:** Os jogos regionais considerados são: JIMSOPS - Jogos Infantis do Sudoeste do Paraná; JAMSOPS - Jogos Abertos do Sudoeste do Paraná; FECRA - Festival da Reforma Agrária; JAVIS - Jogos Abertos do Vale do Ivaí; JARCANS - Jogos Abertos do Cantuquiriguaçu; Jogos da Primavera - Jogos da Primavera de Ponta Grossa. O Estado apoia as competições regionalizadas do Paraná em suas diversas modalidades.

**METAS FÍSICAS DAS ENTREGAS ATÉ 2027**

| Título | Unidade de Medida | Ano | Região Intermediária | | | | | | Estado | Total |
|---|---|---|---|---|---|---|---|---|---|---|
| | | | RGInt 01 Curitiba | RGInt 02 Guarapuava | RGInt 03 Cascavel | RGInt 04 Maringá | RGInt 05 Londrina | RGInt 06 Ponta Grossa | | |
| Participantes dos Jogos Regionalizados do Estado do Paraná | atleta participante | 2024 | | | | | | | 1.380 | **1.380** |
| | | 2025 | | | | | | | 1.390 | **1.390** |
| | | 2026 | | | | | | | 1.400 | **1.400** |
| | | 2027 | | | | | | | 1.410 | **1.410** |
| | | 2024/2027 | | | | | | | 5.580 | **5.580** |

**Cumulatividade:** Sim

**Fonte:** Registros administrativos da Diretoria de Inovação e Desenvolvimento

**Marcação:**
**Plano de Governo**
Projetos esportivos regionais

**Entrega:** Veranistas atendidos no projeto Verão Maior

**Descrição:** O Verão Maior Paraná consiste em ações voltadas aos veranistas e comunidade local, com atividades esportivas e de lazer, aulas de ginástica, dança, caminhada, recreação infantil, torneios e eventos esportivos, além uma série de outras práticas relacionadas ao entretenimento. O projeto é uma ação integrada do Governo do Estado, que visa aprimorar a infraestrutura das praias e balneários paranaenses, garantir a saúde, segurança, lazer e entretenimento aos turistas e moradores locais.

**METAS FÍSICAS DAS ENTREGAS ATÉ 2027**

| Título | Unidade de Medida | Ano | Região Intermediária | | | | | | Estado | Total |
|---|---|---|---|---|---|---|---|---|---|---|
| | | | RGInt 01 Curitiba | RGInt 02 Guarapuava | RGInt 03 Cascavel | RGInt 04 Maringá | RGInt 05 Londrina | RGInt 06 Ponta Grossa | | |
| Veranistas atendidos no projeto Verão Maior | atendimento realizado | 2024 | 551.790 | | | 61.310 | | | | **613.100** |
| | | 2025 | 554.535 | | | 61.615 | | | | **616.150** |
| | | 2026 | 557.307 | | | 61.923 | | | | **619.230** |
| | | 2027 | 559.997 | | | 62.333 | | | | **622.330** |
| | | 2024/2027 | 2.223.629 | | | 247.181 | | | | **2.470.810** |

**Cumulatividade:** Sim

**Fonte:** Registros administrativos da Diretoria de Inovação e Desenvolvimento

**Marcação:**

**Plano de Governo**

Verão

## AÇÃO ORÇAMENTÁRIA: 8097 - Gestão do Fundo Estadual do Esporte FEE

## ÓRGÃO: Secretaria de Estado do Esporte - SEES

## UNIDADE ORÇAMENTÁRIA: Fundo Estadual do Esporte - FEES

**Finalidade:**

Atender os municípios com o cofinanciamento dos serviços, programas e projetos por meio do Fundo Estadual do Esporte - FEE/PR. Destinar recursos para a gestão da política estadual de esportes, vinculado à Secretaria de Estado do Esporte - SEES.

| Recursos | Valor 2024 (R$ 1,00) | Valor 2025-2027 (R$ 1,00) |
|---|---|---|
| Total Orçamentário | 21.510.398 | 71.998.110 |
| **Valor Global** | **93.508.508** | |

**Entrega:** Municípios beneficiados com cofinanciamento do Fundo Estadual do Esporte (FEE/PR)

**Descrição:** Cofinanciamento estadual aos municípios, para serviços, programas e projetos esportivos por meio do Fundo Estadual do Esporte (FEE/PR).

**METAS FÍSICAS DAS ENTREGAS ATÉ 2027**

| Título | Unidade de Medida | Ano | Região Intermediária | | | | | | Estado | Total |
|---|---|---|---|---|---|---|---|---|---|---|
| | | | RGInt 01 Curitiba | RGInt 02 Guarapuava | RGInt 03 Cascavel | RGInt 04 Maringá | RGInt 05 Londrina | RGInt 06 Ponta Grossa | | |
| Municípios beneficiados com cofinanciamento do Fundo Estadual do Esporte (FEE/PR) | município beneficiado | 2024 | | | | | | | 50 | **50** |
| | | 2025 | | | | | | | 75 | **75** |
| | | 2026 | | | | | | | 100 | **100** |
| | | 2027 | | | | | | | 125 | **125** |
| | | 2024/2027 | | | | | | | 125 | **125** |

**Cumulatividade:** Não

**Fonte:** Registros administrativos da SEES

**Marcação:**

**Plano de Governo**

Projetos esportivos regionais

## AÇÃO ORÇAMENTÁRIA: 8230 - Gestão Administrativa SEES

### ÓRGÃO: Secretaria de Estado do Esporte - SEES

### UNIDADE ORÇAMENTÁRIA: Diretoria Geral - DG

**Finalidade:**

Manter a estrutura Administrativa da Unidade e dos Escritórios Regionais do Esporte, Conselho Estadual do Esporte, para o bom funcionamento de suas atividades. Efetuar a Gestão de Recursos Humanos, cessão funcional, disposição funcional e contratações necessárias. Atender as despesas com manutenção mínima (energia elétrica, água, esgoto, informática e telecomunicações), e dos serviços de terceiros, e das demais despesas necessárias ao funcionamento da estrutura. Promover infraestrutura física adequada e recuperar as edificações da Paraná Esporte. Assegurar o suprimento de equipamentos e mobiliários visando reduzir a exposição aos riscos de acidentes provocados pela deterioração da infraestrutura física para a melhoria do ambiente. Ofertar formação continuada específica aos gestores, por meio de capacitações e conferências.

| Recursos | Valor 2024 (R$ 1,00) | Valor 2025-2027 (R$ 1,00) |
|---|---|---|
| Total Orçamentário | 6.741.047 | 22.563.163 |
| **Valor Global** | **29.304.210** | |

**AÇÃO ORÇAMENTÁRIA:** 8331 - Gabinete do Secretário SEES

**ÓRGÃO:** Secretaria de Estado do Esporte - SEES

**UNIDADE ORÇAMENTÁRIA:** Gabinete do Secretário - GS

**Finalidade:**

Promover, fomentar e qualificar as atividades desportivas no Estado.

| Recursos | Valor 2024 (R$ 1,00) | Valor 2025-2027 (R$ 1,00) |
|---|---|---|
| Total Orçamentário | 1.177.875 | 3.942.501 |
| **Valor Global** | **5.120.376** | |

**Entrega:** Capacitação de gestores, técnicos e profissionais do esporte e da educação física pela Escola do Esporte

**Descrição:** O Esporte que Queremos e Escola do Esporte consistem em programas de capacitação de gestores públicos municipais do esporte, técnicos esportivos e profissionais de educação física e esporte do Estado do Paraná.

**METAS FÍSICAS DAS ENTREGAS ATÉ 2027**

| Título | Unidade de Medida | Ano | Região Intermediária | | | | | | Estado | Total |
|---|---|---|---|---|---|---|---|---|---|---|
| | | | RGInt 01 Curitiba | RGInt 02 Guarapuava | RGInt 03 Cascavel | RGInt 04 Maringá | RGInt 05 Londrina | RGInt 06 Ponta Grossa | | |
| Capacitação de gestores, técnicos e profissionais do esporte e da educação física pela Escola do Esporte | pessoa capacitada | 2024 | | | | | | | 1.200 | **1.200** |
| | | 2025 | | | | | | | 1.210 | **1.210** |
| | | 2026 | | | | | | | 1.220 | **1.220** |
| | | 2027 | | | | | | | 1.230 | **1.230** |
| | | 2024/2027 | | | | | | | 4.860 | **4.860** |

**Cumulatividade:** Sim

**Fonte:** Registros administrativos da Escola do Esporte

**Marcação:**

**Plano de Governo**

Escola do Esporte

**Entrega:** Projetos Esportivos apoiados por programas do Estado

**Descrição:** São considerados projetos esportivos aqueles apoiados por recursos do Estado: 1)PROESPORTE - Lei de Incentivo ao Esporte (Leis n.º 17.742/2013 e n.º 21.405/2023); 2) Esporte na Cidade (Decreto n.º 8475/2021); 3) Plano Paraná Mais Cidade (Decreto n.º 2641/2023); 4) Nota Paraná (Decreto n.º 8249/2017). O PROESPORTE instrumentaliza a Política Estadual de Incentivo Fiscal ao Esporte. O Programa Esporte na Cidade é processado mediante edital de chamamento público, sendo facultado o atendimento de municípios e entidades sem finalidades lucrativos. O Plano Paraná Mais Cidades se caracteriza pela formalização de parcerias com os municípios paranaenses, sendo aqui relevantes aquelas formalizadas para fomento ao Esporte. O Nota Paraná instrumentaliza o Programa de Estímulo à Cidadania Fiscal do Estado do Paraná, sendo o Esporte uma das áreas prioritárias.

**METAS FÍSICAS DAS ENTREGAS ATÉ 2027**

| Título | Unidade de Medida | Ano | Região Intermediária | | | | | | Estado | Total |
|---|---|---|---|---|---|---|---|---|---|---|
| | | | RGInt 01 Curitiba | RGInt 02 Guarapuava | RGInt 03 Cascavel | RGInt 04 Maringá | RGInt 05 Londrina | RGInt 06 Ponta Grossa | | |
| Projetos Esportivos apoiados por programas do Estado | projeto apoiado | 2024 | | | | | | | 2.460 | **2.460** |
| | | 2025 | | | | | | | 2.607 | **2.607** |
| | | 2026 | | | | | | | 2.763 | **2.763** |
| | | 2027 | | | | | | | 2.930 | **2.930** |
| | | 2024/2027 | | | | | | | 10.760 | **10.760** |

**Cumulatividade:** Sim

**Fonte:** Registros administrativos da SEES

**Marcação:**

**Plano de Governo**

Lei de Incentivo ao Esporte

## AÇÃO ORÇAMENTÁRIA: 8359 - Gestão Administrativa PRESP

## ÓRGÃO: Secretaria de Estado do Esporte - SEES

## UNIDADE ORÇAMENTÁRIA: PARANÁ ESPORTE - PARANA ESPORTE

**Finalidade:**

Manter a estrutura Administrativa da Unidade e dos Escritórios Regionais do Esporte, Conselho Estadual do Esporte, para o bom funcionamento de suas atividades. Efetuar a Gestão de Recursos Humanos, cessão funcional, disposição funcional e contratações necessárias. Atender as despesas com manutenção mínima (energia elétrica, água, esgoto, informática e telecomunicações), e dos serviços de terceiros, e das demais despesas necessárias ao funcionamento da estrutura. Promover infraestrutura física adequada e recuperar as edificações da Paraná Esporte. Assegurar o suprimento de equipamentos e mobiliários visando reduzir a exposição aos riscos de acidentes provocados pela deterioração da infraestrutura física para a melhoria do ambiente. Ofertar formação continuada específica aos gestores, por meio de capacitações e conferências.

| Recursos | Valor 2024 (R$ 1,00) | Valor 2025-2027 (R$ 1,00) |
|---|---|---|
| Total Orçamentário | 23.725.595 | 79.412.663 |
| **Valor Global** | **103.138.258** | |

PLANO PLURIANUAL 2024 · 2027 PACTO PELO FUTURO

# 26 PROGRAMA

# Justiça e Cidadania para Todos

**EIXO:** 04 Inclusão Social, Direitos Humanos e Cidadania

**Diretrizes:**

Mitigação da pobreza, criação de oportunidades e respeito às demandas específicas

Reconhecimento das especificidades paranaenses, heterogeneidade de territórios e de públicos, quanto aos arranjos familiares, modos de vida, vivências socioeconômicas, étnicas, culturais, raciais, de gênero e situações de vulnerabilidade no âmbito da proteção e desenvolvimento social

**PROGRAMA:** 26 Justiça e Cidadania para Todos — Tipo: Finalístico

**ÓRGÃOS RESPONSÁVEIS:**

Secretaria de Estado da Justiça e Cidadania - SEJU

**Objetivos:**

Promover a proteção e garantia dos direitos de crianças, adolescentes e de cidadãos ameaçados de morte.
Assistir a população migrante, refugiada e apátrida do Estado do Paraná.
Reintegrar adolescentes autores de ato infracional em cumprimento de privação e restrição de liberdade no convívio sociofamiliar e na inserção educacional e profissional.
Ampliar o acesso da população de todo território paranaense a serviços públicos essenciais.
Atender de forma ampla visando a resolução dos conflitos entre consumidores e fornecedores nas relações de consumo.

**Indicadores**

| Nome | Fonte de Apuração | Referência | | Unidade de Medida | Polaridade | Periodicidade de Apuração | Índices Esperados | | | |
|---|---|---|---|---|---|---|---|---|---|---|
| | | Índice | Data | | | | 2024 | 2025 | 2026 | 2027 |
| Proporção de casos com ameaças de morte tratadas em relação ao total identificado | Registros administrativos dos Programas PPCAM e PROVITA | 50,00 | 01/06/2023 | percentual | Maior Melhor | Anual | 51,00 | 52,00 | 55,00 | 57,00 |

**Marcação:**

**Indicadores dos Objetivos de Desenvolvimento Sustentável (ODS)**

Taxa de Mortalidade por Homicídios

**Indicadores do Estudo de Longo Prazo IPARDES**

Mortes por causas externas - homicídios

| Nome | Fonte de Apuração | Referência | | Unidade de Medida | Polaridade | Periodicidade de Apuração | Índices Esperados | | | |
|---|---|---|---|---|---|---|---|---|---|---|
| | | Índice | Data | | | | 2024 | 2025 | 2026 | 2027 |
| Proporção de casos de reincidência infracional entre adolescentes em cumprimento de medidas socioeducativas de privação e restrição de liberdade | Sistema de Monitoramento de Medidas Socioeducativas - SMS; Business Intelligence - BI CGS | 42,00 | 31/05/2022 | percentual | Menor Melhor | Anual | 42,00 | 41,00 | 40,00 | 38,00 |

**Marcação:**

**Indicadores dos Objetivos de Desenvolvimento Sustentável (ODS)**

Taxa de Mortalidade por Homicídios

| Nome | Fonte de Apuração | Referência | | Unidade de Medida | Polaridade | Periodicidade de Apuração | Índices Esperados | | | |
|---|---|---|---|---|---|---|---|---|---|---|
| | | Índice | Data | | | | 2024 | 2025 | 2026 | 2027 |
| Proporção de pessoas atendidas no Centro Estadual de Informação para Migrantes, Refugiados e Apátridas - CEIM em relação ao total de migrantes, refugiados e apátridas no Paraná | OBMIGRA, Ministério da Justiça; Registro administrativo do CEIM | 25,83 | 31/05/2022 | percentual | Maior Melhor | Anual | 26,00 | 30,00 | 35,00 | 40,00 |

| Nome | Fonte de Apuração | Referência | | Unidade de Medida | Polaridade | Periodicidade de Apuração | Índices Esperados | | | |
|---|---|---|---|---|---|---|---|---|---|---|
| | | Índice | Data | | | | 2024 | 2025 | 2026 | 2027 |
| Proporção de pessoas efetivamente atendidas no Paraná em Ação em relação ao esperado | Registros administrativos do Programa Paraná em Ação | 90,19 | 05/06/2022 | percentual | Maior Melhor | Anual | 92,00 | 95,00 | 97,00 | 100,00 |

| Nome | Fonte de Apuração | Referência | | Unidade de Medida | Polaridade | Periodicidade de Apuração | Índices Esperados | | | |
|---|---|---|---|---|---|---|---|---|---|---|
| | | Índice | Data | | | | 2024 | 2025 | 2026 | 2027 |
| Proporção de resolução das reclamações nos atendimentos de direitos do consumidor | Registro administrativo do PROCON - BI CELEPAR / Registros administrativos | 70,70 | 02/06/2022 | percentual | Maior Melhor | Anual | 72,00 | 75,00 | 80,00 | 90,00 |

| Recursos | Valor 2024 (R$ 1,00) | Valor 2025-2027 (R$ 1,00) |
|---|---|---|
| Orçamento Fiscal e Próprio da Administração Indireta | 271.192.722 | 907.717.433 |
| Tesouro | 269.462.314 | 901.925.532 |
| Outras Fontes | 1.730.408 | 5.791.901 |
| **Valor Global** | **1.178.910.155** | |

## AÇÃO ORÇAMENTÁRIA: 8180 - Gestão Administrativa SEJU

### ÓRGÃO: Secretaria de Estado da Justiça e Cidadania - SEJU

### UNIDADE ORÇAMENTÁRIA: Diretoria Geral - DG

**Finalidade:**

Promover a manutenção da estrutura administrativa da Unidade para o bom funcionamento de suas atividades. Efetuar a gestão de recursos humanos, das despesas com manutenção mínima (luz, água, energia, informática e telecomunicações), dos serviços de terceiros e das demais despesas necessárias ao seu funcionamento.

| Recursos | Valor 2024 (R$ 1,00) | Valor 2025-2027 (R$ 1,00) |
|---|---|---|
| Total Orçamentário | 216.705.446 | 725.341.408 |
| **Valor Global** | **942.046.854** | |

## AÇÃO ORÇAMENTÁRIA: 8185 - Ações do FECON

### ÓRGÃO: Secretaria de Estado da Justiça e Cidadania - SEJU

### UNIDADE ORÇAMENTÁRIA: Fundo Estadual de Defesa do Consumidor - FECON

**Finalidade:**

Gerenciar os recursos que objetivem orientações à implementação de planos ou projetos em defesa a danos causados ao consumidor.

| Recursos | Valor 2024 (R$ 1,00) | Valor 2025-2027 (R$ 1,00) |
|---|---|---|
| Total Orçamentário | 9.102.102 | 30.465.922 |
| **Valor Global** | **39.568.024** | |

**Entrega:** Consumidor atendido e orientado em relação aos seus Direitos

**Descrição:** O fortalecimento e proteção dos Direitos dos Consumidores pressupõe atendimento e assistência realizada pelo PROCON, em toda suas formas de atendimento, presencial, online, por telefone etc.

**METAS FÍSICAS DAS ENTREGAS ATÉ 2027**

| Título | Unidade de Medida | Ano | Região Intermediária | | | | | | Estado | Total |
|---|---|---|---|---|---|---|---|---|---|---|
| | | | RGInt 01 Curitiba | RGInt 02 Guarapuava | RGInt 03 Cascavel | RGInt 04 Maringá | RGInt 05 Londrina | RGInt 06 Ponta Grossa | | |
| Consumidor atendido e orientado em relação aos seus Direitos | consumidor atendido | 2024 | | | | | | | 45.000 | **45.000** |
| | | 2025 | | | | | | | 45.000 | **45.000** |
| | | 2026 | | | | | | | 45.000 | **45.000** |
| | | 2027 | | | | | | | 45.000 | **45.000** |
| | | 2024/2027 | | | | | | | 180.000 | **180.000** |

**Cumulatividade:** Sim

**Fonte:** Registros administrativos PROCON

**Entrega:** Soluções de conflitos por meio da plataforma consumidor.gov

**Descrição:** Promover, por meio da plataforma consumidor.gov.br, a solução de conflitos entre empresas e consumidores.

**METAS FÍSICAS DAS ENTREGAS ATÉ 2027**

| Título | Unidade de Medida | Ano | Região Intermediária | | | | | | Estado | Total |
|---|---|---|---|---|---|---|---|---|---|---|
| | | | RGInt 01 Curitiba | RGInt 02 Guarapuava | RGInt 03 Cascavel | RGInt 04 Maringá | RGInt 05 Londrina | RGInt 06 Ponta Grossa | | |
| Soluções de conflitos por meio da plataforma consumidor.gov | conflitos solucionados | 2024 | | | | | | | 2.500 | **2.500** |
| | | 2025 | | | | | | | 3.000 | **3.000** |
| | | 2026 | | | | | | | 3.500 | **3.500** |
| | | 2027 | | | | | | | 4.000 | **4.000** |
| | | 2024/2027 | | | | | | | 13.000 | **13.000** |

**Cumulatividade:** Sim

**Fonte:** B.I consumidor .gov

**Marcação:**

**Indicadores do Ranking de Competitividade dos Estados**

Eficiência da Máquina Pública - Oferta de Serviços Públicos Digitais

**AÇÃO ORÇAMENTÁRIA:** 8378 - Gestão do Sistema Socioeducativo

**ÓRGÃO:** Secretaria de Estado da Justiça e Cidadania - SEJU

**UNIDADE ORÇAMENTÁRIA:** Diretoria Geral - DG

**Finalidade:**

Atuar na organização, promoção, desenvolvimento e coordenação do Sistema de Atendimento Socioeducativo, acompanhamento pós-cumprimento de medidas socioeducativas, garantindo sua estrutura, a oferta de ações educativas, de aprendizagem, profissionalização e de formação do adolescente, alinhado com os princípios dos direitos humanos, propiciando ao adolescente o acesso a direitos e oportunidades de superação da sua realidade, de reavaliação de valores, de fortalecimento dos vínculos e da cidadania.

| Recursos | Valor 2024 (R$ 1,00) | Valor 2025-2027 (R$ 1,00) |
|---|---|---|
| Total Orçamentário | 41.414.780 | 138.620.675 |
| **Valor Global** | **180.035.455** | |

**Entrega:** Adolescentes Atendidos em Medida Socioeducativa de Semiliberdade

**Descrição:** A atuação socioeducativa prevê atendimento psicossocial, de saúde, educacional e de formação profissional e desenvolvimento de outras atividades nos eixos de cultura, arte, esporte e lazer aos adolescentes em cumprimento de medida socioeducativa de semiliberdade nas Casas de Semiliberdade.

**METAS FÍSICAS DAS ENTREGAS ATÉ 2027**

| Título | Unidade de Medida | Ano | Região Intermediária | | | | | | Estado | Total |
|---|---|---|---|---|---|---|---|---|---|---|
| | | | RGInt 01 Curitiba | RGInt 02 Guarapuava | RGInt 03 Cascavel | RGInt 04 Maringá | RGInt 05 Londrina | RGInt 06 Ponta Grossa | | |
| Adolescentes Atendidos em Medida Socioeducativa de Semiliberdade | adolescente atendido | 2024 | 64 | 0 | 112 | 64 | 32 | 32 | | **304** |
| | | 2025 | 64 | 0 | 112 | 64 | 32 | 32 | | **304** |
| | | 2026 | 64 | 0 | 112 | 64 | 32 | 32 | | **304** |
| | | 2027 | 64 | 0 | 112 | 64 | 32 | 32 | | **304** |
| | | 2024/2027 | 64 | 0 | 112 | 64 | 32 | 32 | | **304** |

**Cumulatividade:** Não

**Fonte:** Sistema de Medidas Socioeducativas - SMS - Coordenação de Gestão do Sistema Socioeducativo

**Marcação:**

**Criança e Adolescente**

**Plano de Governo**

Redes de proteção contra violação de direitos

**Objetivos de Desenvolvimento Sustentável**

ODS 16 - Proporcionar o acesso à justiça para todos

**Entrega:** Adolescentes atendidos em Medidas Socioeducativas de Internação e Internação Sanção e medida cautelar de Internação Provisória

**Descrição:** A atuação socioeducativa prevê atendimento psicossocial, de saúde, educacional e de formação profissional e desenvolvimento de outras atividades nos eixos de cultura, arte, esporte e lazer aos adolescentes em cumprimento de medida socioeducativa de internação, internação-sanção e a cautelar de internação provisória nos Centros de Socioeducação.

**METAS FÍSICAS DAS ENTREGAS ATÉ 2027**

| Título | Unidade de Medida | Ano | Região Intermediária | | | | | | Estado | Total |
|---|---|---|---|---|---|---|---|---|---|---|
| | | | RGInt 01 Curitiba | RGInt 02 Guarapuava | RGInt 03 Cascavel | RGInt 04 Maringá | RGInt 05 Londrina | RGInt 06 Ponta Grossa | | |
| Adolescentes atendidos em Medidas Socioeducativas de Internação e Internação Sanção e medida cautelar de Internação Provisória | adolescente atendido | 2024 | 648 | 0 | 764 | 348 | 432 | 140 | | **2.332** |
| | | 2025 | 648 | 0 | 764 | 348 | 432 | 140 | | **2.332** |
| | | 2026 | 648 | 0 | 764 | 348 | 432 | 140 | | **2.332** |
| | | 2027 | 648 | 0 | 764 | 348 | 432 | 140 | | **2.332** |
| | | 2024/2027 | 648 | 0 | 764 | 348 | 432 | 140 | | **2.332** |

**Cumulatividade:** Não

**Fonte:** Sistema de Medidas Socioeducativas - SMS - Coordenação de Gestão do Sistema Socioeducativo

**Marcação:**

**Criança e Adolescente**

**Plano de Governo**

Redes de proteção contra violação de direitos

**Objetivos de Desenvolvimento Sustentável**

ODS 16 - Proporcionar o acesso à justiça para todos

**Indicadores do Ranking de Competitividade dos Estados**

Educação - Índice de Oportunidade da Educação

## AÇÃO ORÇAMENTÁRIA: 8379 - Políticas Públicas de Cidadania e Direitos Humanos

## ÓRGÃO: Secretaria de Estado da Justiça e Cidadania - SEJU

## UNIDADE ORÇAMENTÁRIA: Diretoria Geral - DG

**Finalidade:**

Atuar na implementação e acompanhamento de políticas públicas de garantia dos direitos humanos e cidadania, a partir da interlocução com a sociedade civil organizada, incentivando a participação social preconizada pela Constituição Federal, bem como o enfrentamento a todas as formas de intolerâncias, violências e de discriminação, de modo a contribuir para a justiça social.

| Recursos | Valor 2024 (R$ 1,00) | Valor 2025-2027 (R$ 1,00) |
|---|---|---|
| Total Orçamentário | 3.650.253 | 12.217.874 |
| **Valor Global** | **15.868.127** | |

**Entrega:** Atendimento de apoio e segurança para crianças e adolescentes em situação de ameaça de morte pelo Programa de Proteção a Crianças e Adolescentes Ameaçados de Morte - PPCAAM

**Descrição:** O Programa de Proteção a Crianças e Adolescentes Ameaçados de Morte - PPCAAM oferece atendimento de proteção e assistência integrada a crianças e adolescentes em risco de morte. Ele busca garantir a segurança e o bem-estar desses jovens ameaçados, fornecendo suporte abrangente para enfrentar a situação de risco.

**METAS FÍSICAS DAS ENTREGAS ATÉ 2027**

| Título | Unidade de Medida | Ano | Região Intermediária | | | | | | Estado | Total |
|---|---|---|---|---|---|---|---|---|---|---|
| | | | RGInt 01 Curitiba | RGInt 02 Guarapuava | RGInt 03 Cascavel | RGInt 04 Maringá | RGInt 05 Londrina | RGInt 06 Ponta Grossa | | |
| Atendimento de apoio e segurança para crianças e adolescentes em situação de ameaça de morte pelo Programa de Proteção a Crianças e Adolescentes Ameaçados de Morte - PPCAAM | adolescente atendido | 2024 | | | | | | | 50 | **50** |
| | | 2025 | | | | | | | 50 | **50** |
| | | 2026 | | | | | | | 50 | **50** |
| | | 2027 | | | | | | | 50 | **50** |
| | | 2024/2027 | | | | | | | 200 | **200** |

**Cumulatividade:** Sim

**Fonte:** ENTIDADE GESTORA - UNILEHU

**Marcação:**

**Criança e Adolescente**

**Plano de Governo**

Carreta da Família

**Objetivos de Desenvolvimento Sustentável**

ODS 16 - Proporcionar o acesso à justiça para todos

**Indicadores do Ranking de Competitividade dos Estados**

Segurança Pública - Segurança Pessoal

**Entrega:** Capacitação em direitos humanos pela Secretaria de Justiça e Cidadania - SEJU

**Descrição:** A Secretaria de Justiça e Cidadania realiza Cursos e Formações nas diversas áreas de Direitos Humanos e Cidadania, visando proporcionar aos servidores do Estado do Paraná maior conhecimento na proteção e garantia dos direitos humanos. A sociedade civil também é capacitada sobre a garantia de direitos e deveres do cidadão.

**METAS FÍSICAS DAS ENTREGAS ATÉ 2027**

| Título | Unidade de Medida | Ano | Região Intermediária | | | | | | Estado | Total |
|---|---|---|---|---|---|---|---|---|---|---|
| | | | RGInt 01 Curitiba | RGInt 02 Guarapuava | RGInt 03 Cascavel | RGInt 04 Maringá | RGInt 05 Londrina | RGInt 06 Ponta Grossa | | |
| Capacitação em direitos humanos pela Secretaria de Justiça e Cidadania - SEJU | certificado emitido | 2024 | | | | | | | 2.000 | **2.000** |
| | | 2025 | | | | | | | 2.000 | **2.000** |
| | | 2026 | | | | | | | 2.000 | **2.000** |
| | | 2027 | | | | | | | 2.000 | **2.000** |
| | | 2024/2027 | | | | | | | 8.000 | **8.000** |

**Cumulatividade:** Sim

**Fonte:** Sistema administrativo ESEDH

**Marcação:**

**Plano de Governo**

Capacitação e qualificação profissional

**Indicadores do Ranking de Competitividade dos Estados**

Capital Humano - Qualificação dos Trabalhadores

**Entrega:** Pessoa atendida pelo Programa de Assistência à Vítimas e Testemunhas Ameaçadas - PROVITA

**Descrição:** Refere-se ao atendimento de proteção às pessoas que se encontram em situação de risco por colaborarem com as investigações e processos judiciais, feito pelo PROVITA.

**METAS FÍSICAS DAS ENTREGAS ATÉ 2027**

| Título | Unidade de Medida | Ano | Região Intermediária | | | | | | Estado | Total |
|---|---|---|---|---|---|---|---|---|---|---|
| | | | RGInt 01 Curitiba | RGInt 02 Guarapuava | RGInt 03 Cascavel | RGInt 04 Maringá | RGInt 05 Londrina | RGInt 06 Ponta Grossa | | |
| Pessoa atendida pelo Programa de Assistência à Vítimas e Testemunhas Ameaçadas - PROVITA | pessoa atendida | 2024 | | | | | | | 20 | **20** |
| | | 2025 | | | | | | | 20 | **20** |
| | | 2026 | | | | | | | 20 | **20** |
| | | 2027 | | | | | | | 20 | **20** |
| | | 2024/2027 | | | | | | | 80 | **80** |

**Cumulatividade:** Sim

**Fonte:** ENTIDADE GESTORA (EM ALTERAÇÃO DA "AVIS" PARA "IAQ")

**Marcação:**

**Plano de Governo**

Redes de proteção contra violação de direitos

**Objetivos de Desenvolvimento Sustentável**

ODS 16 - Proporcionar o acesso à justiça para todos

**Indicadores do Ranking de Competitividade dos Estados**

Segurança Pública - Segurança Pessoal

**Entrega:** População atendida nas feiras do Paraná em Ação

**Descrição:** As feiras de serviços Paraná em Ação oferecem serviços públicos gratuitos para promover cidadania, inclusão social e acesso a diversos benefícios e informações essenciais aos paranaenses.

**METAS FÍSICAS DAS ENTREGAS ATÉ 2027**

| Título | Unidade de Medida | Ano | Região Intermediária | | | | | | Estado | Total |
|---|---|---|---|---|---|---|---|---|---|---|
| | | | RGInt 01 Curitiba | RGInt 02 Guarapuava | RGInt 03 Cascavel | RGInt 04 Maringá | RGInt 05 Londrina | RGInt 06 Ponta Grossa | | |
| População atendida nas feiras do Paraná em Ação | pessoa atendida | 2024 | 10.000 | 7.000 | 60.000 | 90.000 | 50.000 | 20.000 | | **237.000** |
| | | 2025 | 11.000 | 7.500 | 60.500 | 90.500 | 55.000 | 25.000 | | **249.500** |
| | | 2026 | 11.500 | 8.000 | 70.000 | 95.000 | 60.000 | 30.000 | | **274.500** |
| | | 2027 | 12.000 | 8.500 | 75.000 | 10.000 | 65.000 | 35.000 | | **205.500** |
| | | 2024/2027 | 44.500 | 31.000 | 265.500 | 285.500 | 230.000 | 110.000 | | **966.500** |

**Cumulatividade:** Sim

**Fonte:** Registro administrativo da equipe gestora do Projeto Paraná em Ação

**Marcação:**

**Objetivos de Desenvolvimento Sustentável**

ODS 16 - Proporcionar o acesso à justiça para todos

ODS 3 - Promover o bem-estar para todos, em todas as idades

ODS 6 - Garantir a disponibilidade de água potável e do saneamento para todos

ODS 8 - Promover o trabalho digno para todos

## AÇÃO ORÇAMENTÁRIA: 8390 - Ações do FEID

### ÓRGÃO: Secretaria de Estado da Justiça e Cidadania - SEJU

### UNIDADE ORÇAMENTÁRIA: Fundo Estadual de Interesses Difusos - FEID

**Finalidade:**

Prevenir e reparar os danos causados a bens e direitos de valor artístico, estético, histórico, turístico e paisagístico, por infração à ordem econômica, à ordem urbanística, à honra e à dignidade de grupos raciais, étnicos ou religiosos, ao patrimônio público e social e a outros interesses difusos e coletivos.

| Recursos | Valor 2024 (R$ 1,00) | Valor 2025-2027 (R$ 1,00) |
|---|---|---|
| Total Orçamentário | 320.141 | 1.071.554 |
| **Valor Global** | **1.391.695** | |

PLANO PLURIANUAL 2024 · 2027 PACTO PELO FUTURO

# 27 PROGRAMA

# Paraná Cultura e Arte

**EIXO:** 04 Inclusão Social, Direitos Humanos e Cidadania

**Diretrizes:**

Mitigação da pobreza, criação de oportunidades e respeito às demandas específicas

Reconhecimento das especificidades paranaenses, heterogeneidade de territórios e de públicos, quanto aos arranjos familiares, modos de vida, vivências socioeconômicas, étnicas, culturais, raciais, de gênero e situações de vulnerabilidade no âmbito da proteção e desenvolvimento social

**PROGRAMA:** 27 Paraná Cultura e Arte — Tipo: Finalístico

**ÓRGÃOS RESPONSÁVEIS:**

Secretaria de Estado da Cultura - SEEC

**Objetivos:**

Fortalecer as políticas públicas de cultura de forma efetiva, com aumento da capilaridade das ações e de recursos, de modo descentralizado.
Aprimorar processos de preservação, guarda e restauro dos acervos museais e patrimônio (imóveis) sob gestão da SEEC.
Fortalecer a rede de bibliotecas públicas do Paraná e as políticas públicas do livro, leitura e literatura de forma efetiva, descentralizada e desconcentrada em todo o Estado.
Promover o desenvolvimento artístico e cultura da comunidade paranaense, por meio dos corpos artísticos do Centro Cultural Teatro Guaíra.

**Indicadores**

| Nome | Fonte de Apuração | Referência | | Unidade de Medida | Polaridade | Periodicidade de Apuração | Índices Esperados | | | |
|---|---|---|---|---|---|---|---|---|---|---|
| | | Índice | Data | | | | 2024 | 2025 | 2026 | 2027 |
| Expansão proporcional de pessoas em visitas mediadas nos Museus vinculados à SEEC | Relatórios de visitação dos Museus vinculados à SEEC | 0,00 | 05/07/2023 | percentual | Maior Melhor | Anual | 2,00 | 4,00 | 6,00 | 8,00 |

| Nome | Fonte de Apuração | Referência | | Unidade de Medida | Polaridade | Periodicidade de Apuração | Índices Esperados | | | |
|---|---|---|---|---|---|---|---|---|---|---|
| | | Índice | Data | | | | 2024 | 2025 | 2026 | 2027 |
| Proporção de adesão municipal ao Sistema Nacional de Cultura | Sistema Nacional de Cultura e SICCultura | 71,10 | 31/03/2023 | percentual | Maior Melhor | Anual | 75,00 | 90,00 | 100,00 | 100,00 |

**Marcação:**

**Indicadores do Ranking de Competitividade dos Estados**

Solidez Fiscal - Sucesso do Planejamento Orçamentário

Solidez Fiscal - Taxa de Investimentos

Sustentabilidade Social - Inserção Econômica

**Indicadores dos Objetivos de Desenvolvimento Sustentável (ODS)**

Empregos (RAIS)

| Nome | Fonte de Apuração | Referência | | Unidade de Medida | Polaridade | Periodicidade de Apuração | Índices Esperados | | | |
|---|---|---|---|---|---|---|---|---|---|---|
| | | Índice | Data | | | | 2024 | 2025 | 2026 | 2027 |
| Proporção de apresentações dos corpos artísticos do Centro Cultural Teatro Guaíra - CCTG realizadas em relação ao planejado | Registros Administrativos do CCTG | 111,00 | 31/12/2022 | percentual | Maior Melhor | Anual | 100,00 | 100,00 | 100,00 | 100,00 |

| Nome | Fonte de Apuração | Referência | | Unidade de Medida | Polaridade | Periodicidade de Apuração | Índices Esperados | | | |
|---|---|---|---|---|---|---|---|---|---|---|
| | | Índice | Data | | | | 2024 | 2025 | 2026 | 2027 |
| Proporção de bibliotecas públicas da rede estadual com catálogo digital | Relatório da Coordenação Estadual de Bibliotecas Públicas do Paraná | 27,60 | 31/12/2022 | percentual | Maior Melhor | Anual | 29,00 | 31,00 | 33,00 | 35,00 |

| Nome | Fonte de Apuração | Referência | | Unidade de Medida | Polaridade | Periodicidade de Apuração | Índices Esperados | | | |
|---|---|---|---|---|---|---|---|---|---|---|
| | | Índice | Data | | | | 2024 | 2025 | 2026 | 2027 |
| Proporção de execução do tratamento do arquivo histórico documental dos bens tombados | Registros Administrativos da SEEC | 0,00 | 05/07/2023 | percentual | Maior Melhor | Anual | 15,00 | 30,00 | 45,00 | 60,00 |

| Nome | Fonte de Apuração | Referência | | Unidade de Medida | Polaridade | Periodicidade de Apuração | Índices Esperados | | | |
|---|---|---|---|---|---|---|---|---|---|---|
| | | Índice | Data | | | | 2024 | 2025 | 2026 | 2027 |
| Proporção de municípios abrangidos pelos projetos culturais contemplados por meio dos editais de fomento da SEEC | Sistema de Informações Culturais SICCultura | 32,58 | 31/12/2022 | percentual | Maior Melhor | Anual | 34,00 | 35,00 | 36,00 | 38,00 |

| Nome | Fonte de Apuração | Referência | | Unidade de Medida | Polaridade | Periodicidade de Apuração | Índices Esperados | | | |
|---|---|---|---|---|---|---|---|---|---|---|
| | | Índice | Data | | | | 2024 | 2025 | 2026 | 2027 |
| Proporção de municípios com adesão ao Sistema Estadual de Museus | Relatório anual da Coordenação do Patrimônio Cultural - SEEC | 0,00 | 05/07/2023 | percentual | Maior Melhor | Anual | 2,00 | 4,00 | 6,00 | 8,00 |

| Nome | Fonte de Apuração | Referência | | Unidade de Medida | Polaridade | Periodicidade de Apuração | Índices Esperados | | | |
|---|---|---|---|---|---|---|---|---|---|---|
| | | Índice | Data | | | | 2024 | 2025 | 2026 | 2027 |
| Proporção de recursos de fomento à projetos de agentes culturais domiciliado fora da capital por meio dos editais de fomento da SEEC | Sistema de Informações Culturais SICCultura | 39,59 | 20/11/2020 | percentual | Maior Melhor | Bienal | 42,00 | 45,00 | 47,00 | 50,00 |

**Marcação:**

**Indicadores do Ranking de Competitividade dos Estados**

Solidez Fiscal - Dependência Fiscal

| Recursos | Valor 2024 (R$ 1,00) | Valor 2025-2027 (R$ 1,00) |
|---|---|---|
| Orçamento Fiscal e Próprio da Administração Indireta | 92.641.357 | 310.082.714 |
| Tesouro | 89.873.761 | 300.819.208 |
| Outras Fontes | 2.767.596 | 9.263.506 |
| **Valor Global** | **402.724.071** | |

## AÇÃO ORÇAMENTÁRIA: 7104 - Medidas Emergenciais ao Setor Cultural Durante a Pandemia

## ÓRGÃO: Secretaria de Estado da Cultura - SEEC

## UNIDADE ORÇAMENTÁRIA: Fundo Estadual de Cultura - FEC - FEC

**Finalidade:**

Realizar Políticas Públicas por meio de chamamentos públicos e outras ações em favor dos setores culturais.

| Recursos | Valor 2024 (R$ 1,00) | Valor 2025-2027 (R$ 1,00) |
|---|---|---|
| Total Orçamentário | 675.350 | 2.260.485 |
| **Valor Global** | **2.935.835** | |

**Entrega:** Projetos culturais apoiados por meio da execução de Leis de Fomento Federais

**Descrição:** Realizar políticas públicas por meio de chamamentos públicos e outras ações em favor dos setores culturais.

**METAS FÍSICAS DAS ENTREGAS ATÉ 2027**

| Título | Unidade de Medida | Ano | Região Intermediária | | | | | | Estado | Total |
|---|---|---|---|---|---|---|---|---|---|---|
| | | | RGInt 01 Curitiba | RGInt 02 Guarapuava | RGInt 03 Cascavel | RGInt 04 Maringá | RGInt 05 Londrina | RGInt 06 Ponta Grossa | | |
| Projetos culturais apoiados por meio da execução de Leis de Fomento Federais | projeto apoiado | 2024 | | | | | | | 100 | **100** |
| | | 2025 | | | | | | | 100 | **100** |
| | | 2026 | | | | | | | 100 | **100** |
| | | 2027 | | | | | | | 100 | **100** |
| | | 2024/2027 | | | | | | | 400 | **400** |

**Cumulatividade:** Sim

**Fonte:** TGE/Transferências da União

## AÇÃO ORÇAMENTÁRIA: 8191 - Gestão Administrativa SEEC

### ÓRGÃO: Secretaria de Estado da Cultura - SEEC

### UNIDADE ORÇAMENTÁRIA: Diretoria Geral - DG

**Finalidade:**

Manter a estrutura administrativa da Unidade para o bom funcionamento de suas atividades. Efetuar a gestão de recursos humanos, das despesas com manutenção mínima (luz, água, energia, informática e telecomunicações), dos serviços de terceiros, e das demais despesas necessárias ao seu funcionamento.

| Recursos | Valor 2024 (R$ 1,00) | Valor 2025-2027 (R$ 1,00) |
|---|---|---|
| Total Orçamentário | 38.380.530 | 128.464.643 |
| **Valor Global** | **166.845.173** | |

## AÇÃO ORÇAMENTÁRIA: 8199 - Produção Artística e Cultural

### ÓRGÃO: Secretaria de Estado da Cultura - SEEC

### UNIDADE ORÇAMENTÁRIA: Centro Cultural Teatro Guaíra - CCTG

**Finalidade:**

Promover o desenvolvimento artístico-cultural da comunidade paranaense, por meio das artes cênicas, da música e da dança. Garantir a sobrevivência e a programação dos corpos estáveis e técnicos do Centro Cultural Teatro Guaíra (CCTG). Promover o desenvolvimento e aperfeiçoamento das expressões artísticas da Orquestra Sinfônica do Paraná, do Balé Teatro Guaíra e do Corpo técnicos do

CCTG.

| Recursos | Valor 2024 (R$ 1,00) | Valor 2025-2027 (R$ 1,00) |
|---|---|---|
| Total Orçamentário | 1.028.109 | 3.441.216 |
| **Valor Global** | **4.469.325** | |

**Entrega:** Apresentação de Ópera

**Descrição:** Trata-se da produção e apresentação de Ópera para a comemoração dos 140 anos do Centro Cultural Teatro Guaíra.

**METAS FÍSICAS DAS ENTREGAS ATÉ 2027**

| Título | Unidade de Medida | Ano | Região Intermediária | | | | | | Estado | Total |
|---|---|---|---|---|---|---|---|---|---|---|
| | | | RGInt 01 Curitiba | RGInt 02 Guarapuava | RGInt 03 Cascavel | RGInt 04 Maringá | RGInt 05 Londrina | RGInt 06 Ponta Grossa | | |
| Apresentação de Ópera | apresentação realizada | 2024 | 3 | | | | | | | **3** |
| | | 2025 | 3 | | | | | | | **3** |
| | | 2026 | 3 | | | | | | | **3** |
| | | 2027 | 3 | | | | | | | **3** |
| | | 2024/2027 | 12 | | | | | | | **12** |

**Cumulatividade:** Sim

**Fonte:** Departamento de Música e Projetos - DMP

**Entrega:** Apresentações de concertos realizados pela Orquestra Sinfônica do Paraná (OSP)

**Descrição:** Ao longo dos anos, a Orquestra Sinfônica do Paraná (OSP) construiu um belíssimo histórico com mais de 40 maestros convidados e cerca de 200 solistas, que vieram de diversos lugares do Brasil e do mundo. O repertório da orquestra conta com cerca de 900 obras catalogadas de mais de 250 compositores, destacando os autores brasileiros Villa-Lobos e Camargo Guarnieri, e os paranaenses Henrique Morozowicz e Augusto Stresser.

**METAS FÍSICAS DAS ENTREGAS ATÉ 2027**

| Título | Unidade de Medida | Ano | Região Intermediária | | | | | | Estado | Total |
|---|---|---|---|---|---|---|---|---|---|---|
| | | | RGInt 01 Curitiba | RGInt 02 Guarapuava | RGInt 03 Cascavel | RGInt 04 Maringá | RGInt 05 Londrina | RGInt 06 Ponta Grossa | | |
| Apresentações de concertos realizados pela Orquestra Sinfônica do Paraná (OSP) | apresentação realizada | 2024 | 20 | | | | 1 | | | **21** |
| | | 2025 | 20 | | | | 1 | | | **21** |
| | | 2026 | 20 | | | | 1 | | | **21** |
| | | 2027 | 20 | | | | 1 | | | **21** |
| | | 2024/2027 | 80 | | | | 4 | | | **84** |

**Cumulatividade:** Sim

**Fonte:** Departamento de Música e Projetos - DMP

**Entrega:** Apresentações de espetáculos G2 Cia de Dança

**Descrição:** A ideia da criação de um segundo grupo de dança no Teatro Guaíra surgiu da vontade de dar continuidade à carreira dos bailarinos do Balé Teatro Guaíra, aproveitando sua maturidade artística. Com isso, criou-se o G2 Cia de Dança em dezembro de 1999, com a proposta de busca de novos rumos e estéticas na linguagem da dança. Pensando nisso foram incluídas, além das aulas de técnica de dança clássica, aulas de dança contemporânea, improvisação e pesquisa de movimento. Atualmente, é a única companhia de bailarinos master do país.

**METAS FÍSICAS DAS ENTREGAS ATÉ 2027**

| Título | Unidade de Medida | Ano | Região Intermediária | | | | | | Estado | Total |
|---|---|---|---|---|---|---|---|---|---|---|
| | | | RGInt 01 Curitiba | RGInt 02 Guarapuava | RGInt 03 Cascavel | RGInt 04 Maringá | RGInt 05 Londrina | RGInt 06 Ponta Grossa | | |
| Apresentações de espetáculos G2 Cia de Dança | apresentação realizada | 2024 | 5 | | 1 | | | | | **6** |
| | | 2025 | 5 | | 1 | | | | | **6** |
| | | 2026 | 5 | | 1 | | | | | **6** |
| | | 2027 | 5 | | 1 | | | | | **6** |
| | | 2024/2027 | 20 | | 4 | | | | | **24** |

**Cumulatividade:** Sim

**Fonte:** Departamento de Produções Artísticas - DPA

**Entrega:** Apresentações do Balé Teatro Guaíra

**Descrição:** O Balé Teatro Guaíra foi criado em 1969 e é a terceira companhia pública mais antiga do país. Ao todo, nesses mais de 50 anos, o BTG criou cerca de 150 coreografias, se apresentou em 200 cidades, 17 estados e 5 países, chegando a um público de mais 1 milhão de pessoas. Na história da companhia há sucessos de público e crítica como "O Grande Circo Místico", "Lendas do Iguaçu", "O Segundo Sopro", "O Lago dos Cisnes" e "Lendas Brasileiras".

**METAS FÍSICAS DAS ENTREGAS ATÉ 2027**

| Título | Unidade de Medida | Ano | Região Intermediária | | | | | | Estado | Total |
|---|---|---|---|---|---|---|---|---|---|---|
| | | | RGInt 01 Curitiba | RGInt 02 Guarapuava | RGInt 03 Cascavel | RGInt 04 Maringá | RGInt 05 Londrina | RGInt 06 Ponta Grossa | | |
| Apresentações do Balé Teatro Guaíra | ação realizada | 2024 | 7 | 1 | | | | | | **8** |
| | | 2025 | 7 | 1 | | | | | | **8** |
| | | 2026 | 7 | 1 | | | | | | **8** |
| | | 2027 | 7 | 1 | | | | | | **8** |
| | | 2024/2027 | 28 | 4 | | | | | | **32** |

**Cumulatividade:** Sim

**Fonte:** Departamento de Dança - DED

**Entrega:** Festival de Teatro de Bonecos

**Descrição:** O Centro Cultural Teatro Guaíra (CCTG) produz o Festival de Teatro de Bonecos, em Curitiba, para estimular e difundir a produção bonequeira no Estado do Paraná, promover o intercâmbio entre os artistas e de grupos locais, apresentando em sua programação espetáculos teatrais e exposição voltados para a linguagem do teatro de animação. A produção se faz por meio de edital lançado anualmente.

**METAS FÍSICAS DAS ENTREGAS ATÉ 2027**

| Título | Unidade de Medida | Ano | Região Intermediária | | | | | | Estado | Total |
|---|---|---|---|---|---|---|---|---|---|---|
| | | | RGInt 01 Curitiba | RGInt 02 Guarapuava | RGInt 03 Cascavel | RGInt 04 Maringá | RGInt 05 Londrina | RGInt 06 Ponta Grossa | | |
| Festival de Teatro de Bonecos | evento realizado | 2024 | 1 | | | | | | | **1** |
| | | 2025 | 1 | | | | | | | **1** |
| | | 2026 | 1 | | | | | | | **1** |
| | | 2027 | 1 | | | | | | | **1** |
| | | 2024/2027 | 4 | | | | | | | **4** |

**Cumulatividade:** Sim

**Fonte:** Departamento de Produções Artísticas - DPA

**Entrega:** Participação em espetáculos e festivais de dança dos estudantes da Escola de Dança do Teatro Guaíra

**Descrição:** Trata-se de proporcionar aos estudantes da Escola de Dança do Teatro Guaíra a participação em festivais e espetáculos em outras cidades do Paraná e em outro estados do Brasil. Adicionalmente, realizar as apresentações próprias da Escola de Dança do Teatro Guaíra.

**METAS FÍSICAS DAS ENTREGAS ATÉ 2027**

| Título | Unidade de Medida | Ano | Região Intermediária | | | | | | Estado | Total |
|---|---|---|---|---|---|---|---|---|---|---|
| | | | RGInt 01 Curitiba | RGInt 02 Guarapuava | RGInt 03 Cascavel | RGInt 04 Maringá | RGInt 05 Londrina | RGInt 06 Ponta Grossa | | |
| Participação em espetáculos e festivais de dança dos estudantes da Escola de Dança do Teatro Guaíra | apresentação realizada | 2024 | 5 | | | | | | | 5 |
| | | 2025 | 5 | | | | | | | 5 |
| | | 2026 | 5 | | | | | | | 5 |
| | | 2027 | 5 | | | | | | | 5 |
| | | 2024/2027 | 20 | | | | | | | 20 |

**Cumulatividade:** Sim

**Fonte:** Escola de Danças do Teatro Guaíra - EDTG.

**Entrega:** Realização do espetáculo do teatro de Comédia do Paraná

**Descrição:** O Centro Cultural Teatro Guaíra apresenta o projeto virtual do Teatro de Comédia do Paraná (TCP). O projeto é inspirado na peça Todo Mundo!. Semanalmente, a equipe de atores do TCP traz, de maneira contemporânea e bem-humorada, reflexões sobre Deus, Morte, Família, Amizade, Coisas e Amor, temas que fazem parte da peça do premiado dramaturgo norte-americano Branden Jacobs-Jenkins. Todos os vídeos terão tradução em libras.

**METAS FÍSICAS DAS ENTREGAS ATÉ 2027**

| Título | Unidade de Medida | Ano | Região Intermediária | | | | | | Estado | Total |
|---|---|---|---|---|---|---|---|---|---|---|
| | | | RGInt 01 Curitiba | RGInt 02 Guarapuava | RGInt 03 Cascavel | RGInt 04 Maringá | RGInt 05 Londrina | RGInt 06 Ponta Grossa | | |
| Realização do espetáculo do teatro de Comédia do Paraná | apresentação realizada | 2024 | 3 | | | | | | | 3 |
| | | 2025 | 3 | | | | | | | 3 |
| | | 2026 | 3 | | | | | | | 3 |
| | | 2027 | 3 | | | | | | | 3 |
| | | 2024/2027 | 12 | | | | | | | 12 |

**Cumulatividade:** Sim

**Fonte:** Departamento de Produções Artísticas - DPA

**Entrega:** Realização do Prêmio Troféu Gralha Azul do Centro Cultural Teatro Guaíra

**Descrição:** O Centro Cultural Teatro Guaíra (CCTG) realiza anualmente a premiação do Troféu Gralha Azul, que premia profissionais do teatro paranaense que mais se destacaram as categorias estabelecidas em Edital anual.

**METAS FÍSICAS DAS ENTREGAS ATÉ 2027**

| Título | Unidade de Medida | Ano | Região Intermediária | | | | | | Estado | Total |
|---|---|---|---|---|---|---|---|---|---|---|
| | | | RGInt 01 Curitiba | RGInt 02 Guarapuava | RGInt 03 Cascavel | RGInt 04 Maringá | RGInt 05 Londrina | RGInt 06 Ponta Grossa | | |
| Realização do Prêmio Troféu Gralha Azul do Centro Cultural Teatro Guaíra | evento realizado | 2024 | 1 | | | | | | | 1 |
| | | 2025 | 1 | | | | | | | 1 |
| | | 2026 | 1 | | | | | | | 1 |
| | | 2027 | 1 | | | | | | | 1 |
| | | 2024/2027 | 4 | | | | | | | 4 |

**Cumulatividade:** Sim

**Fonte:** Diretoria Artistica - DIART

## AÇÃO ORÇAMENTÁRIA: 8200 - Gestão Administrativa CCTG

## ÓRGÃO: Secretaria de Estado da Cultura - SEEC

## UNIDADE ORÇAMENTÁRIA: Centro Cultural Teatro Guaíra - CCTG

**Finalidade:**

Manter a estrutura administrativa da Unidade para o bom funcionamento de suas atividades. Efetuar a gestão de recursos humanos, das despesas com manutenção mínima (luz, água, energia, informática e telecomunicações), dos serviços de terceiros, e das demais despesas necessárias ao seu funcionamento.

| Recursos | Valor 2024 (R$ 1,00) | Valor 2025-2027 (R$ 1,00) |
|---|---|---|
| Total Orçamentário | 29.879.977 | 100.012.184 |
| **Valor Global** | **129.892.161** | |

**AÇÃO ORÇAMENTÁRIA:** 8382 - Fundo Estadual de Cultura FEC

**ÓRGÃO:** Secretaria de Estado da Cultura - SEEC

**UNIDADE ORÇAMENTÁRIA:** Fundo Estadual de Cultura - FEC - FEC

**Finalidade:**

Gerir o Fundo Estadual de Cultura, tendo por objetivos: facilitar à comunidade o acesso aos bens e espaços artísticos e culturais, assim como às atividades desenvolvidas na área da cultura; incentivar a produção, difusão e circulação de bens culturais paranaenses nas diversas áreas de atuação; estimular o desenvolvimento cultural do Estado em todas as regiões; garantir a preservação, difusão, conservação, ampliação e recuperação do patrimônio cultural material e imaterial do Paraná; propiciar a formação e aperfeiçoamento de agentes culturais atuantes em todo o âmbito estadual; fomentar a pesquisa nos diversos campos da cultura; promover a inserção da produção cultural do Estado em modelos sustentáveis de desenvolvimento socioeconômico; valorizar e difundir o conjunto das manifestações artístico-culturais que constituem a diversidade formadora da identidade cultural do Paraná.

| Recursos | Valor 2024 (R$ 1,00) | Valor 2025-2027 (R$ 1,00) |
|---|---|---|
| Total Orçamentário | 890.820 | 2.981.690 |
| **Valor Global** | **3.872.510** | |

**Entrega:** Capacitação dentro do Programa de Formação e Qualificação Cultural

**Descrição:** Dar continuidade ao Programa de Formação e Qualificação Cultural desenvolvendo mecanismos de formação, capacitação e aperfeiçoamento técnico, artístico e de gestão no setor da Cultura no Estado do Paraná

**METAS FÍSICAS DAS ENTREGAS ATÉ 2027**

| Título | Unidade de Medida | Ano | Região Intermediária | | | | | | Estado | Total |
|---|---|---|---|---|---|---|---|---|---|---|
| | | | RGInt 01 Curitiba | RGInt 02 Guarapuava | RGInt 03 Cascavel | RGInt 04 Maringá | RGInt 05 Londrina | RGInt 06 Ponta Grossa | | |
| Capacitação dentro do Programa de Formação e Qualificação Cultural | pessoa capacitada | 2024 | 20 | 20 | 20 | 20 | 20 | 20 | | **120** |
| | | 2025 | 20 | 20 | 20 | 20 | 20 | 20 | | **120** |
| | | 2026 | 20 | 20 | 20 | 20 | 20 | 20 | | **120** |
| | | 2027 | 20 | 20 | 20 | 20 | 20 | 20 | | **120** |
| | | 2024/2027 | 80 | 80 | 80 | 80 | 80 | 80 | | **480** |

**Cumulatividade:** Sim

**Fonte:** Relatórios das capacitações ofertadas

**Entrega:** Projetos Culturais apoiados por meio de Recursos do Fundo Estadual de Cultura

**Descrição:** Por meio da renúncia fiscal de ICMS, o PROFICE possibilita a valorização, produção, difusão, circulação, pesquisa e a preservação dos bens culturais, além de ações de caráter educativo para a arte e a cultura no Paraná.

**METAS FÍSICAS DAS ENTREGAS ATÉ 2027**

| Título | Unidade de Medida | Ano | Região Intermediária | | | | | | Estado | Total |
|---|---|---|---|---|---|---|---|---|---|---|
| | | | RGInt 01 Curitiba | RGInt 02 Guarapuava | RGInt 03 Cascavel | RGInt 04 Maringá | RGInt 05 Londrina | RGInt 06 Ponta Grossa | | |
| Projetos Culturais apoiados por meio de Recursos do Fundo Estadual de Cultura | projeto apoiado | 2024 | 5 | 5 | 5 | 5 | 5 | 5 | | **30** |
| | | 2025 | 5 | 5 | 5 | 5 | 5 | 5 | | **30** |
| | | 2026 | 5 | 5 | 5 | 5 | 5 | 5 | | **30** |
| | | 2027 | 5 | 5 | 5 | 5 | 5 | 5 | | **30** |
| | | 2024/2027 | 20 | 20 | 20 | 20 | 20 | 20 | | **120** |

**Cumulatividade:** Sim

**Fonte:** Resultados dos Editais

## AÇÃO ORÇAMENTÁRIA: 8392 - Fortalecimento das Políticas Públicas Culturais

## ÓRGÃO: Secretaria de Estado da Cultura - SEEC

## UNIDADE ORÇAMENTÁRIA: Diretoria Geral - DG

**Finalidade:**

Promover a operacionalização do Plano Estadual de Cultura e o fortalecimento institucional das políticas públicas por meio da implantação do Sistema Estadual de Cultura; assessoramento na constituição e ou avanços dos Sistemas Municipais de Cultura; Estadual de Museus; de cofinanciamento de projetos culturais; de preservação do patrimônio histórico e cultural material e imaterial; bem como, o apoio e fomento à economia criativa (planos setoriais).

| Recursos | Valor 2024 (R$ 1,00) | Valor 2025-2027 (R$ 1,00) |
|---|---|---|
| Total Orçamentário | 8.105.000 | 27.128.493 |
| **Valor Global** | **35.233.493** | |

**Entrega:** Construção da Sede da Coordenação do Patrimônio Cultural, em Curitiba

**Descrição:** Execução de obra de reforma conforme projeto e restauro dos elementos de madeira.

| METAS FÍSICAS DAS ENTREGAS ATÉ 2027 | | | | | | | | | | |
|---|---|---|---|---|---|---|---|---|---|---|
| Título | Unidade de Medida | Ano | Região Intermediária | | | | | | Estado | Total |
| | | | RGInt 01 Curitiba | RGInt 02 Guarapuava | RGInt 03 Cascavel | RGInt 04 Maringá | RGInt 05 Londrina | RGInt 06 Ponta Grossa | | |
| Construção da Sede da Coordenação do Patrimônio Cultural, em Curitiba | metro quadrado | 2024 | 0 | | | | | | | 0 |
| | | 2025 | 730 | | | | | | | 730 |
| | | 2026 | 0 | | | | | | | 0 |
| | | 2027 | 0 | | | | | | | 0 |
| | | 2024/2027 | 730 | | | | | | | 730 |
| **Cumulatividade:** Não | | | | | | | | | | |
| **Fonte:** Coordenação do Patrimônio Cultural | | | | | | | | | | |

**Entrega:** Construção do Palácio da Seda, no prédio denominado Casa Andrade Muricy, em Curitiba

**Descrição:** Execução da obra de reforma e restauro para criação do Palácio da Seda no prédio denominado Casa Andrade Muricy, conforme projeto arquitetônico e complementares.

| METAS FÍSICAS DAS ENTREGAS ATÉ 2027 | | | | | | | | | | |
|---|---|---|---|---|---|---|---|---|---|---|
| Título | Unidade de Medida | Ano | Região Intermediária | | | | | | Estado | Total |
| | | | RGInt 01 Curitiba | RGInt 02 Guarapuava | RGInt 03 Cascavel | RGInt 04 Maringá | RGInt 05 Londrina | RGInt 06 Ponta Grossa | | |
| Construção do Palácio da Seda, no prédio denominado Casa Andrade Muricy, em Curitiba | metro quadrado | 2024 | 1.000 | | | | | | | 1.000 |
| | | 2025 | 1.000 | | | | | | | 1.000 |
| | | 2026 | 650 | | | | | | | 650 |
| | | 2027 | 0 | | | | | | | 0 |
| | | 2024/2027 | 2.650 | | | | | | | 2.650 |
| **Cumulatividade:** Sim | | | | | | | | | | |
| **Fonte:** Diretoria Geral - SEEC | | | | | | | | | | |

**Entrega:** Diagnóstico da Sede da Secretaria de Estado da Cultura

**Descrição:** Fazer um levantamento completo para identificar a situação atual e a necessidade de refazimento e/ou elaboração de projetos, contratação de restauros, realização de obras, adequações, reforços estruturais, projetos complementares e demais medidas visando à adequação da edificação da Secretária de Estado da Cultura às normas técnicas pertinentes

**METAS FÍSICAS DAS ENTREGAS ATÉ 2027**

| Título | Unidade de Medida | Ano | Região Intermediária | | | | | | Estado | Total |
|---|---|---|---|---|---|---|---|---|---|---|
| | | | RGInt 01 Curitiba | RGInt 02 Guarapuava | RGInt 03 Cascavel | RGInt 04 Maringá | RGInt 05 Londrina | RGInt 06 Ponta Grossa | | |
| Diagnóstico da Sede da Secretaria de Estado da Cultura | diagnóstico realizado | 2024 | 1 | | | | | | | 1 |
| | | 2025 | 0 | | | | | | | 0 |
| | | 2026 | 0 | | | | | | | 0 |
| | | 2027 | 0 | | | | | | | 0 |
| | | 2024/2027 | 1 | | | | | | | 1 |

**Cumulatividade:** Não

**Fonte:** Diretoria Geral - SEEC

**Entrega:** Diagnóstico das edificações do Museu da Imagem e do Som (MIS)

**Descrição:** Fazer um levantamento completo para identificar a situação atual e a necessidade de refazimento e/ou elaboração de projetos, contratação de restauros, realização de obras, adequações, reforços estruturais e demais medidas visando à finalização da obra do Museu de Arte Contemporânea - MAC.

**METAS FÍSICAS DAS ENTREGAS ATÉ 2027**

| Título | Unidade de Medida | Ano | Região Intermediária | | | | | | Estado | Total |
|---|---|---|---|---|---|---|---|---|---|---|
| | | | RGInt 01 Curitiba | RGInt 02 Guarapuava | RGInt 03 Cascavel | RGInt 04 Maringá | RGInt 05 Londrina | RGInt 06 Ponta Grossa | | |
| Diagnóstico das edificações do Museu da Imagem e do Som (MIS) | diagnóstico realizado | 2024 | 1 | | | | | | | 1 |
| | | 2025 | 0 | | | | | | | 0 |
| | | 2026 | 0 | | | | | | | 0 |
| | | 2027 | 0 | | | | | | | 0 |
| | | 2024/2027 | 1 | | | | | | | 1 |

**Cumulatividade:** Não

**Fonte:** Coodenação do Sistema Estadual de Museus

**Entrega:** Doação de equipamentos musicais para Bandas, Fanfarras e Orquestras

**Descrição:** Fortalecer manifestações culturais vinculadas a Bandas Marciais, Fanfarras e Orquestras do Estado do Paraná, com aquisição de instrumentos para estes coletivos artísticos que são desenvolvidos especialmente em favor de jovens.

| METAS FÍSICAS DAS ENTREGAS ATÉ 2027 | | | | | | | | | | |
|---|---|---|---|---|---|---|---|---|---|---|
| Título | Unidade de Medida | Ano | Região Intermediária | | | | | | Estado | Total |
| | | | RGInt 01 Curitiba | RGInt 02 Guarapuava | RGInt 03 Cascavel | RGInt 04 Maringá | RGInt 05 Londrina | RGInt 06 Ponta Grossa | | |
| Doação de equipamentos musicais para Bandas, Fanfarras e Orquestras | kit distribuído | 2024 | | | | | | | 10 | **10** |
| | | 2025 | | | | | | | 10 | **10** |
| | | 2026 | | | | | | | 10 | **10** |
| | | 2027 | | | | | | | 10 | **10** |
| | | 2024/2027 | | | | | | | 40 | **40** |
| **Cumulatividade:** Sim | | | | | | | | | | |
| **Fonte:** Diretoria de Apoio, Fomento e Incentivo à Cultura - DAFIC | | | | | | | | | | |

**Entrega:** Eventos de exposições, oficinas na área educativa, artística e cultural

**Descrição:** Realização de eventos de exposição, oficinas na área educação, artística e cultural para a população paranaense.

| METAS FÍSICAS DAS ENTREGAS ATÉ 2027 | | | | | | | | | | |
|---|---|---|---|---|---|---|---|---|---|---|
| Título | Unidade de Medida | Ano | Região Intermediária | | | | | | Estado | Total |
| | | | RGInt 01 Curitiba | RGInt 02 Guarapuava | RGInt 03 Cascavel | RGInt 04 Maringá | RGInt 05 Londrina | RGInt 06 Ponta Grossa | | |
| Eventos de exposições, oficinas na área educativa, artística e cultural | evento realizado | 2024 | 2 | 2 | 2 | 2 | 1 | 1 | | **10** |
| | | 2025 | 2 | 2 | 2 | 2 | 1 | 1 | | **10** |
| | | 2026 | 2 | 2 | 2 | 2 | 1 | 1 | | **10** |
| | | 2027 | 2 | 2 | 2 | 2 | 1 | 1 | | **10** |
| | | 2024/2027 | 8 | 8 | 8 | 8 | 4 | 4 | | **40** |
| **Cumulatividade:** Sim | | | | | | | | | | |
| **Fonte:** Coodenação do Sistema Estadual de Museus | | | | | | | | | | |

**Entrega:** Eventos de sessão de cinema gratuito na Praça

**Descrição:** O objetivo do Projeto Cinema na Praça é levar o entretenimento do cinema e proporcionar o acesso à cultura de forma gratuita para espectadores de municípios do interior do Paraná que não possuem salas de exibição. Os filmes são concedidos pela Motion Picture Association of America - associação comercial americana que representa os principais estúdios cinematográficos de Hollywood. A programação conta com acessibilidade, disponibilizando as primeiras fileiras para pessoas com deficiência, idosos e gestantes. Todos os filmes têm classificação livre para que todas as famílias tenham acesso à iniciativa. Durante o verão, o projeto migra para cidades litorâneas e ganha o nome de Cinema na Praia.

**METAS FÍSICAS DAS ENTREGAS ATÉ 2027**

| Título | Unidade de Medida | Ano | Região Intermediária | | | | | | Estado | Total |
|---|---|---|---|---|---|---|---|---|---|---|
| | | | RGInt 01 Curitiba | RGInt 02 Guarapuava | RGInt 03 Cascavel | RGInt 04 Maringá | RGInt 05 Londrina | RGInt 06 Ponta Grossa | | |
| Eventos de sessão de cinema gratuito na Praça | evento realizado | 2024 | 5 | 5 | 5 | 5 | 5 | 5 | | **30** |
| | | 2025 | 5 | 5 | 5 | 5 | 5 | 5 | | **30** |
| | | 2026 | 5 | 5 | 5 | 5 | 5 | 5 | | **30** |
| | | 2027 | 5 | 5 | 5 | 5 | 5 | 5 | | **30** |
| | | 2024/2027 | 20 | 20 | 20 | 20 | 20 | 20 | | **120** |

**Cumulatividade:** Sim

**Fonte:** Diretoria de Apoio, Fomento e Incentivo à Cultura - DAFIC

**Entrega:** Eventos de sessão de teatro gratuitas para jovens e crianças

**Descrição:** O Projeto Crianças no Teatro proporciona o acesso de crianças de 6 a 12 anos a apresentações e vivências teatrais gratuitas. O projeto, que conta com apoio da Audi Brasil, tem como objetivo, além de descentralizar as ações culturais, trabalhar propostas pedagógicas de mediação cultural para que crianças tenham acesso à arte por meio de outras possibilidades sensoriais estimuladas.
Além da recepção cultural e da apresentação da peça, os alunos e os educadores são convidados para uma conversa mediada ao fim do espetáculo, como forma de compreensão e reconhecimento do espaço artístico.

**METAS FÍSICAS DAS ENTREGAS ATÉ 2027**

| Título | Unidade de Medida | Ano | Região Intermediária | | | | | | Estado | Total |
|---|---|---|---|---|---|---|---|---|---|---|
| | | | RGInt 01 Curitiba | RGInt 02 Guarapuava | RGInt 03 Cascavel | RGInt 04 Maringá | RGInt 05 Londrina | RGInt 06 Ponta Grossa | | |
| Eventos de sessão de teatro gratuitas para jovens e crianças | evento realizado | 2024 | 5 | 5 | 5 | 5 | 5 | 5 | | **30** |
| | | 2025 | 5 | 5 | 5 | 5 | 5 | 5 | | **30** |
| | | 2026 | 5 | 5 | 5 | 5 | 5 | 5 | | **30** |
| | | 2027 | 5 | 5 | 5 | 5 | 5 | 5 | | **30** |
| | | 2024/2027 | 20 | 20 | 20 | 20 | 20 | 20 | | **120** |

**Cumulatividade:** Sim

**Fonte:** Diretoria de Apoio, Fomento e Incentivo à Cultura - DAFIC

**Entrega:** Execução das obras de prevenção de incêndio da Biblioteca Pública do Paraná, em Curitiba

**Descrição:** Execução das obras de adequação, conforme projeto prevenção de incêndio já elaborado.

**METAS FÍSICAS DAS ENTREGAS ATÉ 2027**

| Título | Unidade de Medida | Ano | Região Intermediária | | | | | | Estado | Total |
|---|---|---|---|---|---|---|---|---|---|---|
| | | | RGInt 01 Curitiba | RGInt 02 Guarapuava | RGInt 03 Cascavel | RGInt 04 Maringá | RGInt 05 Londrina | RGInt 06 Ponta Grossa | | |
| Execução das obras de prevenção de incêndio da Biblioteca Pública do Paraná, em Curitiba | metro quadrado | 2024 | 10.500 | | | | | | | **10.500** |
| | | 2025 | 0 | | | | | | | **0** |
| | | 2026 | 0 | | | | | | | **0** |
| | | 2027 | 0 | | | | | | | **0** |
| | | 2024/2027 | 10.500 | | | | | | | **10.500** |

**Cumulatividade:** Sim

**Fonte:** Biblioteca Pública do Estado do Paraná

**Entrega:** Festivais, feiras, mostras e festas culturais apoiadas no Paraná

**Descrição:** Refere-se às ações de apoio por meio de editais de fomento que busquem o desenvolvimento de festivais, feiras, mostras e festas culturais, ou seja eventos culturais, do Estado do Paraná.

| METAS FÍSICAS DAS ENTREGAS ATÉ 2027 | | | | | | | | | | |
|---|---|---|---|---|---|---|---|---|---|---|
| Título | Unidade de Medida | Ano | Região Intermediária | | | | | | Estado | Total |
| | | | RGInt 01 Curitiba | RGInt 02 Guarapuava | RGInt 03 Cascavel | RGInt 04 Maringá | RGInt 05 Londrina | RGInt 06 Ponta Grossa | | |
| Festivais, feiras, mostras e festas culturais apoiadas no Paraná | evento apoiado | 2024 | 5 | 5 | 5 | 5 | 5 | 5 | | **30** |
| | | 2025 | 5 | 5 | 5 | 5 | 5 | 5 | | **30** |
| | | 2026 | 5 | 5 | 5 | 5 | 5 | 5 | | **30** |
| | | 2027 | 5 | 5 | 5 | 5 | 5 | 5 | | **30** |
| | | 2024/2027 | 20 | 20 | 20 | 20 | 20 | 20 | | **120** |
| **Cumulatividade:** Sim | | | | | | | | | | |
| **Fonte:** Diretoria de Apoio, Fomento e Incentivo à Cultura - DAFIC | | | | | | | | | | |

**Entrega:** Implantação de Unidades Regionais do Museu Paranaense (MUPA)

**Descrição:** Implantar unidades regionais do MUPA que favoreça a fruição do seu acervo e promova o acesso da população em âmbito regional.

| METAS FÍSICAS DAS ENTREGAS ATÉ 2027 | | | | | | | | | | |
|---|---|---|---|---|---|---|---|---|---|---|
| Título | Unidade de Medida | Ano | Região Intermediária | | | | | | Estado | Total |
| | | | RGInt 01 Curitiba | RGInt 02 Guarapuava | RGInt 03 Cascavel | RGInt 04 Maringá | RGInt 05 Londrina | RGInt 06 Ponta Grossa | | |
| Implantação de Unidades Regionais do Museu Paranaense (MUPA) | unidade implantada | 2024 | 2 | 0 | 0 | 0 | 0 | 0 | | **2** |
| | | 2025 | 0 | 0 | 1 | 0 | 0 | 1 | | **2** |
| | | 2026 | 0 | 0 | 0 | 1 | 1 | 0 | | **2** |
| | | 2027 | 0 | 1 | 1 | 0 | 0 | 0 | | **2** |
| | | 2024/2027 | 2 | 1 | 2 | 1 | 1 | 1 | | **8** |
| **Cumulatividade:** Sim | | | | | | | | | | |
| **Fonte:** Coodenação do Sistema Estadual de Museus | | | | | | | | | | |

**Entrega:** Implantação do Observatório da Cultura e Economia Criativa do Paraná e produção de estudos e materiais

**Descrição:** Implantar o Observatório da Cultura e Economia Criativa para construir indicadores, monitorar e mensurar impactos da economia da cultura e economia criativa no Estado do Paraná

| METAS FÍSICAS DAS ENTREGAS ATÉ 2027 | | | | | | | | | | |
|---|---|---|---|---|---|---|---|---|---|---|
| Título | Unidade de Medida | Ano | Região Intermediária | | | | | | Estado | Total |
| | | | RGInt 01 Curitiba | RGInt 02 Guarapuava | RGInt 03 Cascavel | RGInt 04 Maringá | RGInt 05 Londrina | RGInt 06 Ponta Grossa | | |
| Implantação do Observatório da Cultura e Economia Criativa do Paraná e produção de estudos e materiais | unidade implantada | 2024 | 1 | | | | | | | **1** |
| | | 2025 | 0 | | | | | | | **0** |
| | | 2026 | 0 | | | | | | | **0** |
| | | 2027 | 0 | | | | | | | **0** |
| | | 2024/2027 | 1 | | | | | | | **1** |

**Cumulatividade:** Sim

**Fonte:** Diretoria de Apoio, Fomento e Incentivo à Cultura - DAFIC

**Entrega:** Intermediação de mão de obra de trabalhadores dos setores da cultura e da economia criativa

**Descrição:** Administrar o posto avançado da agência central do trabalhador - agência do trabalhador da cultura, realizando atendimentos e encaminhamentos de trabalhadores dos setores da cultura e da economia criativa às vagas do mercado de trabalho.

| METAS FÍSICAS DAS ENTREGAS ATÉ 2027 | | | | | | | | | | |
|---|---|---|---|---|---|---|---|---|---|---|
| Título | Unidade de Medida | Ano | Região Intermediária | | | | | | Estado | Total |
| | | | RGInt 01 Curitiba | RGInt 02 Guarapuava | RGInt 03 Cascavel | RGInt 04 Maringá | RGInt 05 Londrina | RGInt 06 Ponta Grossa | | |
| Intermediação de mão de obra de trabalhadores dos setores da cultura e da economia criativa | atendimento realizado | 2024 | 10 | 10 | 10 | 10 | 10 | 10 | | **60** |
| | | 2025 | 10 | 10 | 10 | 10 | 10 | 10 | | **60** |
| | | 2026 | 10 | 10 | 10 | 10 | 10 | 10 | | **60** |
| | | 2027 | 10 | 10 | 10 | 10 | 10 | 10 | | **60** |
| | | 2024/2027 | 40 | 40 | 40 | 40 | 40 | 40 | | **240** |

**Cumulatividade:** Sim

**Fonte:** Diretoria de Apoio, Fomento e Incentivo à Cultura - DAFIC

**Entrega:** Municípios apoiados para a implantação do sistema municipal de cultura

**Descrição:** Realizar ações através dos agentes regionais de cultura que tenham como objetivo implantar os componentes - conferências, conselho, plano municipal de cultura e fundo municipal de cultura.

| METAS FÍSICAS DAS ENTREGAS ATÉ 2027 | | | | | | | | | | |
|---|---|---|---|---|---|---|---|---|---|---|
| **Título** | **Unidade de Medida** | **Ano** | **Região Intermediária** | | | | | | **Estado** | **Total** |
| | | | **RGInt 01 Curitiba** | **RGInt 02 Guarapuava** | **RGInt 03 Cascavel** | **RGInt 04 Maringá** | **RGInt 05 Londrina** | **RGInt 06 Ponta Grossa** | | |
| Municípios apoiados para a implantação do sistema municipal de cultura | municipio apoiado | 2024 | 10 | 10 | 10 | 10 | 10 | 10 | | **60** |
| | | 2025 | 10 | 10 | 10 | 10 | 10 | 10 | | **60** |
| | | 2026 | 10 | 10 | 10 | 10 | 10 | 10 | | **60** |
| | | 2027 | 10 | 10 | 10 | 10 | 10 | 10 | | **60** |
| | | 2024/2027 | 40 | 40 | 40 | 40 | 40 | 40 | | **240** |
| **Cumulatividade:** Sim | | | | | | | | | | |
| **Fonte:** Diretoria de Apoio, Fomento e Incentivo à Cultura - DAFIC | | | | | | | | | | |

**Entrega:** Projetos apoiados à cadeia produtiva da cultura através da Execução de Leis de Fomento Federais

**Descrição:** Realizar ações que visem apoiar e desenvolver a cadeia produtiva da cultura através de políticas públicas por meio de chamamentos públicos.

| METAS FÍSICAS DAS ENTREGAS ATÉ 2027 | | | | | | | | | | |
|---|---|---|---|---|---|---|---|---|---|---|
| **Título** | **Unidade de Medida** | **Ano** | **Região Intermediária** | | | | | | **Estado** | **Total** |
| | | | **RGInt 01 Curitiba** | **RGInt 02 Guarapuava** | **RGInt 03 Cascavel** | **RGInt 04 Maringá** | **RGInt 05 Londrina** | **RGInt 06 Ponta Grossa** | | |
| Projetos apoiados à cadeia produtiva da cultura através da Execução de Leis de Fomento Federais | projeto apoiado | 2024 | | | | | | | 100 | **100** |
| | | 2025 | | | | | | | 100 | **100** |
| | | 2026 | | | | | | | 100 | **100** |
| | | 2027 | | | | | | | 100 | **100** |
| | | 2024/2027 | | | | | | | 400 | **400** |
| **Cumulatividade:** Sim | | | | | | | | | | |
| **Fonte:** Diretoria de Apoio, Fomento e Incentivo à Cultura - DAFIC | | | | | | | | | | |

**Entrega:** Projetos culturais apoiados por meio do Programa Estadual de Fomento e Incentivo à Cultura - PROFICE

**Descrição:** Programa Estadual de Fomento e Incentivo à Cultura do Paraná que, por meio da renúncia fiscal de ICMS, possibilita a valorização, a produção, a difusão, a circulação, a pesquisa e a preservação dos bens culturais, além de ações de caráter educativo para a arte e a cultura no Estado.

**METAS FÍSICAS DAS ENTREGAS ATÉ 2027**

| Título | Unidade de Medida | Ano | Região Intermediária | | | | | | Estado | Total |
|---|---|---|---|---|---|---|---|---|---|---|
| | | | RGInt 01 Curitiba | RGInt 02 Guarapuava | RGInt 03 Cascavel | RGInt 04 Maringá | RGInt 05 Londrina | RGInt 06 Ponta Grossa | | |
| Projetos culturais apoiados por meio do Programa Estadual de Fomento e Incentivo à Cultura - PROFICE | projeto apoiado | 2024 | | | | | | | 30 | **30** |
| | | 2025 | | | | | | | 30 | **30** |
| | | 2026 | | | | | | | 30 | **30** |
| | | 2027 | | | | | | | 30 | **30** |
| | | 2024/2027 | | | | | | | 120 | **120** |

**Cumulatividade:** Sim

**Fonte:** Diretoria de Apoio, Fomento e Incentivo à Cultura - DAFIC

**Entrega:** Projetos de economia solidária nos setores culturais apoiados por meio de recursos financeiros

**Descrição:** Fomentar a economia da cultura por meio de estímulo a ações culturais e apoio a iniciativas de economia solidária nos setores culturais, mediante seleções, chamadas, ações formativas para iniciativas e/ou projetos.

**METAS FÍSICAS DAS ENTREGAS ATÉ 2027**

| Título | Unidade de Medida | Ano | Região Intermediária | | | | | | Estado | Total |
|---|---|---|---|---|---|---|---|---|---|---|
| | | | RGInt 01 Curitiba | RGInt 02 Guarapuava | RGInt 03 Cascavel | RGInt 04 Maringá | RGInt 05 Londrina | RGInt 06 Ponta Grossa | | |
| Projetos de economia solidária nos setores culturais apoiados por meio de recursos financeiros | projeto apoiado | 2024 | | | | | | | 20 | **20** |
| | | 2025 | | | | | | | 20 | **20** |
| | | 2026 | | | | | | | 20 | **20** |
| | | 2027 | | | | | | | 20 | **20** |
| | | 2024/2027 | | | | | | | 80 | **80** |

**Cumulatividade:** Sim

**Fonte:** Diretoria de Apoio, Fomento e Incentivo à Cultura - DAFIC

**Entrega:** Projetos de produções de cunho filmológico e cinematográfico para o desenvolvimento da Indústria audiovisual no Estado

**Descrição:** Apoio às produções através do PrFilm Commission que tem como objetivo atrair a produção de filmes para o Paraná

| METAS FÍSICAS DAS ENTREGAS ATÉ 2027 | | | | | | | | | | |
|---|---|---|---|---|---|---|---|---|---|---|
| Título | Unidade de Medida | Ano | Região Intermediária | | | | | | Estado | Total |
| | | | RGInt 01 Curitiba | RGInt 02 Guarapuava | RGInt 03 Cascavel | RGInt 04 Maringá | RGInt 05 Londrina | RGInt 06 Ponta Grossa | | |
| Projetos de produções de cunho filmológico e cinematográfico para o desenvolvimento da Indústria audiovisual no Estado | projeto apoiado | 2024 | | | | | | | 30 | **30** |
| | | 2025 | | | | | | | 30 | **30** |
| | | 2026 | | | | | | | 30 | **30** |
| | | 2027 | | | | | | | 30 | **30** |
| | | 2024/2027 | | | | | | | 120 | **120** |
| **Cumulatividade:** Sim | | | | | | | | | | |
| **Fonte:** Diretoria de Apoio, Fomento e Incentivo à Cultura - DAFIC | | | | | | | | | | |

**Entrega:** Promoção do Salão Paranaense de Artes Visuais

**Descrição:** Salão Paranaense é um evento oficial de artes visuais instituído pelo Governo do Estado do Paraná há mais de 70 anos. Foi criado em 1944, por iniciativa de um grupo de artistas e intelectuais que formavam a Sociedade de Amigos de Alfredo Andersen, e passou a ser organizado anualmente pelos responsáveis pela política de Cultura do estado do Paraná.

| METAS FÍSICAS DAS ENTREGAS ATÉ 2027 | | | | | | | | | | |
|---|---|---|---|---|---|---|---|---|---|---|
| Título | Unidade de Medida | Ano | Região Intermediária | | | | | | Estado | Total |
| | | | RGInt 01 Curitiba | RGInt 02 Guarapuava | RGInt 03 Cascavel | RGInt 04 Maringá | RGInt 05 Londrina | RGInt 06 Ponta Grossa | | |
| Promoção do Salão Paranaense de Artes Visuais | evento realizado | 2024 | 1 | | | | | | | **1** |
| | | 2025 | 1 | | | | | | | **1** |
| | | 2026 | 1 | | | | | | | **1** |
| | | 2027 | 1 | | | | | | | **1** |
| | | 2024/2027 | 4 | | | | | | | **4** |
| **Cumulatividade:** Sim | | | | | | | | | | |
| **Fonte:** Coodenação do Sistema Estadual de Museus | | | | | | | | | | |

**Entrega:** Reforma e manutenção no Centro Juvenil de Artes Plásticas, em Curitiba

**Descrição:** Execução de reforma/ manutenção em esquadrias, correção de infiltrações, adequações de elétrica, telefonia, instalações hidrossanitárias e de prevenção contra incêndios, manutenção de telhados e calhas.

**METAS FÍSICAS DAS ENTREGAS ATÉ 2027**

| Título | Unidade de Medida | Ano | Região Intermediária | | | | | | Estado | Total |
|---|---|---|---|---|---|---|---|---|---|---|
| | | | RGInt 01 Curitiba | RGInt 02 Guarapuava | RGInt 03 Cascavel | RGInt 04 Maringá | RGInt 05 Londrina | RGInt 06 Ponta Grossa | | |
| Reforma e manutenção no Centro Juvenil de Artes Plásticas, em Curitiba | metro quadrado | 2024 | 0 | | | | | | | 0 |
| | | 2025 | 630 | | | | | | | 630 |
| | | 2026 | 0 | | | | | | | 0 |
| | | 2027 | 0 | | | | | | | 0 |
| | | 2024/2027 | 630 | | | | | | | 630 |

**Cumulatividade:** Não

**Fonte:** Coodenação do Sistema Estadual de Museus

**Entrega:** Reformas e adequações na estrutura física do Museu Oscar Niemeyer (MON), em Curitiba

**Descrição:** Execução do projeto de reforma e restauro da cobertura do Museu, conforme projeto já elaborado; adequação de taludes na área externa do Museu; execução de manutenções em alvenarias e em concreto armado para correção de fissuras e pintura

**METAS FÍSICAS DAS ENTREGAS ATÉ 2027**

| Título | Unidade de Medida | Ano | Região Intermediária | | | | | | Estado | Total |
|---|---|---|---|---|---|---|---|---|---|---|
| | | | RGInt 01 Curitiba | RGInt 02 Guarapuava | RGInt 03 Cascavel | RGInt 04 Maringá | RGInt 05 Londrina | RGInt 06 Ponta Grossa | | |
| Reformas e adequações na estrutura física do Museu Oscar Niemeyer (MON), em Curitiba | metro quadrado | 2024 | 0 | | | | | | | 0 |
| | | 2025 | 5.000 | | | | | | | 5.000 |
| | | 2026 | 4.300 | | | | | | | 4.300 |
| | | 2027 | 0 | | | | | | | 0 |
| | | 2024/2027 | 9.300 | | | | | | | 9.300 |

**Cumulatividade:** Sim

**Fonte:** Coodenação do Sistema Estadual de Museus

**Entrega:** Shows Artísticos para a população no âmbito da Operação Verão

**Descrição:** O programa Operação Verão dentro da Secretaria da Cultura é operacionalizado através da entrega de ações que visem levar ao público que esta no litoral, atrações artísticas de renome nacional que se apresentam em palcos instalados nas praias paranaenses.

**METAS FÍSICAS DAS ENTREGAS ATÉ 2027**

| Título | Unidade de Medida | Ano | Região Intermediária | | | | | | Estado | Total |
|---|---|---|---|---|---|---|---|---|---|---|
| | | | RGInt 01 Curitiba | RGInt 02 Guarapuava | RGInt 03 Cascavel | RGInt 04 Maringá | RGInt 05 Londrina | RGInt 06 Ponta Grossa | | |
| Shows Artísticos para a população no âmbito da Operação Verão | participantes | 2024 | 30.000 | | | | | | | **30.000** |
| | | 2025 | 30.000 | | | | | | | **30.000** |
| | | 2026 | 30.000 | | | | | | | **30.000** |
| | | 2027 | 30.000 | | | | | | | **30.000** |
| | | 2024/2027 | 120.000 | | | | | | | **120.000** |

**Cumulatividade:** Sim

**Fonte:** Diretoria de Apoio, Fomento e Incentivo à Cultura - DAFIC

## AÇÃO ORÇAMENTÁRIA: 8444 - Gerenciamento do Contrato de Gestão com MON

### ÓRGÃO: Secretaria de Estado da Cultura - SEEC

### UNIDADE ORÇAMENTÁRIA: Diretoria Geral - DG

**Finalidade:**

Repassar recursos em conformidade com o Contrato de Gestão para atendimento do edital de Seleção da Organização Social para gestão e administração do Museu Oscar Niemeyer - MON.

| Recursos | Valor 2024 (R$ 1,00) | Valor 2025-2027 (R$ 1,00) |
|---|---|---|
| Total Orçamentário | 2.996.963 | 10.031.226 |
| **Valor Global** | **13.028.189** | |

## AÇÃO ORÇAMENTÁRIA: 8449 - Gerenciamento do Contrato de Gestão com palco Paraná

### ÓRGÃO: Secretaria de Estado da Cultura - SEEC

### UNIDADE ORÇAMENTÁRIA: Diretoria Geral - DG

**Finalidade:**

Promover o desenvolvimento e aperfeiçoamento das expressões artísticas e culturais e desempenhar as atividades administrativas e artísticas compatíveis com sua finalidade e necessárias ao cumprimento do contrato de gestão.

| Recursos | Valor 2024 (R$ 1,00) | Valor 2025-2027 (R$ 1,00) |
|---|---|---|
| Total Orçamentário | 9.860.000 | 33.002.707 |
| **Valor Global** | **42.862.707** | |

**AÇÃO ORÇAMENTÁRIA: 8690 - Paraná Literário**

**ÓRGÃO: Secretaria de Estado da Cultura - SEEC**

**UNIDADE ORÇAMENTÁRIA: Biblioteca Pública do Estado do Paraná - BPP**

**Finalidade:**

Proporcionar e facilitar o acesso da população de todas as faixas etárias à leitura, por meio da oferta de um espaço adequado, acessível, confortável e inovador. Adotar as medidas necessárias para a conservação, proteção e recuperação da memória histórica, bibliográfica e documental do Paraná. Realizar a aquisição contínua de obras literárias, periódicos e material multimídia. Desenvolver atividades de difusão cultural a partir de ações e eventos de caráter local e regional. Sediar cursos gratuitos e abertos para toda a comunidade, contemplando os mais diversos públicos. Capacitar as equipes das unidades integrantes do Sistema Estadual de Bibliotecas Municipais. Fomentar a produção de conhecimento por meio da edição e publicação de livros, revistas e jornais.

| Recursos | Valor 2024 (R$ 1,00) | Valor 2025-2027 (R$ 1,00) |
|---|---|---|
| Total Orçamentário | 824.608 | 2.760.070 |
| **Valor Global** | **3.584.678** | |

**Entrega:** Aquisição de Acervo para a Biblioteca Pública do Paraná

**Descrição:** Adquirir Acervo para a Biblioteca Pública do Paraná, para proporcionar ao público atuante da biblioteca um acervo de qualidade com aquisição de obras atualizadas, tornando a biblioteca um local dinâmico e com ampla frequência.

**METAS FÍSICAS DAS ENTREGAS ATÉ 2027**

| Título | Unidade de Medida | Ano | Região Intermediária | | | | | | Estado | Total |
|---|---|---|---|---|---|---|---|---|---|---|
| | | | RGInt 01 Curitiba | RGInt 02 Guarapuava | RGInt 03 Cascavel | RGInt 04 Maringá | RGInt 05 Londrina | RGInt 06 Ponta Grossa | | |
| Aquisição de Acervo para a Biblioteca Pública do Paraná | acervo bibliográfico adquirido | 2024 | 90 | 85 | 85 | 80 | 80 | 80 | | **500** |
| | | 2025 | 90 | 85 | 85 | 80 | 80 | 80 | | **500** |
| | | 2026 | 90 | 85 | 85 | 80 | 80 | 80 | | **500** |
| | | 2027 | 90 | 85 | 85 | 80 | 80 | 80 | | **500** |
| | | 2024/2027 | 360 | 340 | 340 | 320 | 320 | 320 | | **2.000** |

**Cumulatividade:** Sim

**Fonte:** Direção da BPPR

**Entrega:** Distribuição de acervo para Bibliotecas Públicas municipais

**Descrição:** Repassar acervo para as Bibliotecas Públicas Municipais através do Sistema Estadual de Bibliotecas Públicas, para beneficiar as bibliotecas públicas municipais com repasse de livros para ampliar quantitativamente e qualitativamente o acervo das bibliotecas que fazem parte do Sistema Estadual, fortalecendo as ações de incentivo à leitura.

| METAS FÍSICAS DAS ENTREGAS ATÉ 2027 | | | | | | | | | | |
|---|---|---|---|---|---|---|---|---|---|---|
| Título | Unidade de Medida | Ano | Região Intermediária | | | | | | Estado | Total |
| | | | RGInt 01 Curitiba | RGInt 02 Guarapuava | RGInt 03 Cascavel | RGInt 04 Maringá | RGInt 05 Londrina | RGInt 06 Ponta Grossa | | |
| Distribuição de acervo para Bibliotecas Públicas municipais | biblioteca atendida | 2024 | 82 | 80 | 80 | 80 | 80 | 80 | | **482** |
| | | 2025 | 82 | 80 | 80 | 80 | 80 | 80 | | **482** |
| | | 2026 | 82 | 80 | 80 | 80 | 80 | 80 | | **482** |
| | | 2027 | 82 | 80 | 80 | 80 | 80 | 80 | | **482** |
| | | 2024/2027 | 328 | 320 | 320 | 320 | 320 | 320 | | **1.928** |
| **Cumulatividade:** Sim | | | | | | | | | | |
| **Fonte:** Direção da BPPR | | | | | | | | | | |

**Entrega:** Ensaios do Coral Infantil da Biblioteca Pública do Paraná (Cantateca)

**Descrição:** O coral infanto-juvenil da BPP, Cantateca, foi criado em 2013. O projeto é voltado para crianças e adolescentes de 7 a 17 anos. Ensaios são considerados ações do Coral.

| METAS FÍSICAS DAS ENTREGAS ATÉ 2027 | | | | | | | | | | |
|---|---|---|---|---|---|---|---|---|---|---|
| Título | Unidade de Medida | Ano | Região Intermediária | | | | | | Estado | Total |
| | | | RGInt 01 Curitiba | RGInt 02 Guarapuava | RGInt 03 Cascavel | RGInt 04 Maringá | RGInt 05 Londrina | RGInt 06 Ponta Grossa | | |
| Ensaios do Coral Infantil da Biblioteca Pública do Paraná (Cantateca) | ação realizada | 2024 | 2 | | | | | | | **2** |
| | | 2025 | 2 | | | | | | | **2** |
| | | 2026 | 2 | | | | | | | **2** |
| | | 2027 | 2 | | | | | | | **2** |
| | | 2024/2027 | 8 | | | | | | | **8** |
| **Cumulatividade:** Sim | | | | | | | | | | |
| **Fonte:** Setor infantil da BPPR | | | | | | | | | | |

**Entrega:** Implantação do Projeto Editorial do Selo Biblioteca Paraná, por meio da Publicação da Revista BEPEPÊ

**Descrição:** Publicação da revista BEPEPÊ, com foco no diálogo entre as artes, perfis de artistas consagrados e emergentes, resgates históricos e reportagens especiais sobre as movimentações culturais brasileiras.

**METAS FÍSICAS DAS ENTREGAS ATÉ 2027**

| Título | Unidade de Medida | Ano | Região Intermediária | | | | | | Estado | Total |
|---|---|---|---|---|---|---|---|---|---|---|
| | | | RGInt 01 Curitiba | RGInt 02 Guarapuava | RGInt 03 Cascavel | RGInt 04 Maringá | RGInt 05 Londrina | RGInt 06 Ponta Grossa | | |
| Implantação do Projeto Editorial do Selo Biblioteca Paraná, por meio da Publicação da Revista BEPEPÊ | publicação editada | 2024 | | | | | | | 2 | **2** |
| | | 2025 | | | | | | | 2 | **2** |
| | | 2026 | | | | | | | 2 | **2** |
| | | 2027 | | | | | | | 2 | **2** |
| | | 2024/2027 | | | | | | | 8 | **8** |

**Cumulatividade:** Sim

**Fonte:** Difusão Cultural da BPPR

**Entrega:** Melhorias na Biblioteca Pública do Paraná, em Curitiba

**Descrição:** Reforma de toda a parte elétrica, sistema de luz e equipamentos para o auditório, desenho de luz da fachada da Biblioteca Pública do Paraná, além da pintura do prédio, para oferecer melhor atendimento ao público usuário.

**METAS FÍSICAS DAS ENTREGAS ATÉ 2027**

| Título | Unidade de Medida | Ano | Região Intermediária | | | | | | Estado | Total |
|---|---|---|---|---|---|---|---|---|---|---|
| | | | RGInt 01 Curitiba | RGInt 02 Guarapuava | RGInt 03 Cascavel | RGInt 04 Maringá | RGInt 05 Londrina | RGInt 06 Ponta Grossa | | |
| Melhorias na Biblioteca Pública do Paraná, em Curitiba | ação realizada | 2024 | 2 | | | | | | | **2** |
| | | 2025 | 1 | | | | | | | **1** |
| | | 2026 | 1 | | | | | | | **1** |
| | | 2027 | 1 | | | | | | | **1** |
| | | 2024/2027 | 5 | | | | | | | **5** |

**Cumulatividade:** Sim

**Fonte:** Direção da BPPR

**Entrega:** Publicação de Caderno de poemas, contos e crônicas da Biblioteca Pública do Paraná

**Descrição:** Publicação de Cadernos da Biblioteca Pública do Paraná. Organizada como uma Série de livretos colecionáveis com material inédito de poetas, contistas e cronistas de diferentes gerações.

| METAS FÍSICAS DAS ENTREGAS ATÉ 2027 | | | | | | | | | | |
|---|---|---|---|---|---|---|---|---|---|---|
| Título | Unidade de Medida | Ano | Região Intermediária | | | | | | Estado | Total |
| | | | RGInt 01 Curitiba | RGInt 02 Guarapuava | RGInt 03 Cascavel | RGInt 04 Maringá | RGInt 05 Londrina | RGInt 06 Ponta Grossa | | |
| Publicação de Caderno de poemas, contos e crônicas da Biblioteca Pública do Paraná | publicação editada | 2024 | | | | | | | 6 | **6** |
| | | 2025 | | | | | | | 6 | **6** |
| | | 2026 | | | | | | | 6 | **6** |
| | | 2027 | | | | | | | 6 | **6** |
| | | 2024/2027 | | | | | | | 24 | **24** |
| **Cumulatividade:** Sim | | | | | | | | | | |
| **Fonte:** Difusão cultural da BPPR | | | | | | | | | | |

**Entrega:** Publicação de livros com o Selo da Biblioteca Paraná

**Descrição:** Trata-se da publicação de livros de diversos gêneros, conto, poesia, romance, entrevistas, artes gráficas, edições fac-similares, que suprem lacunas do meio editorial e oferecem ao público uma dimensão clara da produção literária estadual. Os títulos do selo Biblioteca Paraná são distribuídos para todas as bibliotecas públicas no Paraná e várias outras instituições culturais do país.

| METAS FÍSICAS DAS ENTREGAS ATÉ 2027 | | | | | | | | | | |
|---|---|---|---|---|---|---|---|---|---|---|
| Título | Unidade de Medida | Ano | Região Intermediária | | | | | | Estado | Total |
| | | | RGInt 01 Curitiba | RGInt 02 Guarapuava | RGInt 03 Cascavel | RGInt 04 Maringá | RGInt 05 Londrina | RGInt 06 Ponta Grossa | | |
| Publicação de livros com o Selo da Biblioteca Paraná | publicação editada | 2024 | | | | | | | 20 | **20** |
| | | 2025 | | | | | | | 20 | **20** |
| | | 2026 | | | | | | | 20 | **20** |
| | | 2027 | | | | | | | 20 | **20** |
| | | 2024/2027 | | | | | | | 80 | **80** |
| **Cumulatividade:** Sim | | | | | | | | | | |
| **Fonte:** Difusão cultural da BPPR | | | | | | | | | | |

**Entrega:** Publicação do Jornal Cândido da Biblioteca Pública do Paraná

**Descrição:** Publicação do Jornal Cândido, único jornal literário editado por uma biblioteca pública no Brasil, em que se apresentam reportagens sobre grandes nomes da literatura nacional e mundial, matérias sobre o mercado editorial, perfis, ensaios, artigos de opinião e material autoral inédito, além de contos, crônicas, poemas, ilustrações, fotografias e histórias em quadrinhos.

**METAS FÍSICAS DAS ENTREGAS ATÉ 2027**

| Título | Unidade de Medida | Ano | Região Intermediária | | | | | | Estado | Total |
|---|---|---|---|---|---|---|---|---|---|---|
| | | | RGInt 01 Curitiba | RGInt 02 Guarapuava | RGInt 03 Cascavel | RGInt 04 Maringá | RGInt 05 Londrina | RGInt 06 Ponta Grossa | | |
| Publicação do Jornal Cândido da Biblioteca Pública do Paraná | publicação editada | 2024 | | | | | | | 12 | **12** |
| | | 2025 | | | | | | | 12 | **12** |
| | | 2026 | | | | | | | 12 | **12** |
| | | 2027 | | | | | | | 12 | **12** |
| | | 2024/2027 | | | | | | | 48 | **48** |

**Cumulatividade:** Sim

**Fonte:** Difusão cultural da BPPR

**Entrega:** Realização de Ciclos de Debates com Escritores Negros

**Descrição:** Realização de ciclos de debates com escritores negros para discutir assuntos relacionados a cultura negra, a partir da inauguração primeira estante na Biblioteca Pública do Paraná exclusivamente dedicada à literatura produzida por autores negros.

**METAS FÍSICAS DAS ENTREGAS ATÉ 2027**

| Título | Unidade de Medida | Ano | Região Intermediária | | | | | | Estado | Total |
|---|---|---|---|---|---|---|---|---|---|---|
| | | | RGInt 01 Curitiba | RGInt 02 Guarapuava | RGInt 03 Cascavel | RGInt 04 Maringá | RGInt 05 Londrina | RGInt 06 Ponta Grossa | | |
| Realização de Ciclos de Debates com Escritores Negros | evento realizado | 2024 | 6 | | | | | | | **6** |
| | | 2025 | 6 | | | | | | | **6** |
| | | 2026 | 6 | | | | | | | **6** |
| | | 2027 | 6 | | | | | | | **6** |
| | | 2024/2027 | 24 | | | | | | | **24** |

**Cumulatividade:** Sim

**Fonte:** Difusão cultural da BPPR

**Marcação:**

**Igualdade Racial**

**Entrega:** Realização de eventos com a participação de escritores, artistas e intelectuais

**Descrição:** Realização de eventos na sede da sucursal da Biblioteca Mário Lobo em Paranaguá, com a participação de escritores, artistas e intelectuais do Estado.

**METAS FÍSICAS DAS ENTREGAS ATÉ 2027**

| Título | Unidade de Medida | Ano | Região Intermediária | | | | | | Estado | Total |
|---|---|---|---|---|---|---|---|---|---|---|
| | | | RGInt 01 Curitiba | RGInt 02 Guarapuava | RGInt 03 Cascavel | RGInt 04 Maringá | RGInt 05 Londrina | RGInt 06 Ponta Grossa | | |
| Realização de eventos com a participação de escritores, artistas e intelectuais | evento realizado | 2024 | 2 | | | | | | | **2** |
| | | 2025 | 2 | | | | | | | **2** |
| | | 2026 | 2 | | | | | | | **2** |
| | | 2027 | 2 | | | | | | | **2** |
| | | 2024/2027 | 8 | | | | | | | **8** |

**Cumulatividade:** Sim

**Fonte:** Difusão cultural da BPPR

**Entrega:** Realização de eventos com encontro de diferentes escritores para Diálogo sobre Literatura, Cultura, Arte e demais temas

**Descrição:** Realizar encontros com diferentes escritores para um diálogo na Biblioteca Pública do Paraná sobre literatura, cultura, arte e temas atuais, posteriormente disponíveis na internet no formato de podcast.

**METAS FÍSICAS DAS ENTREGAS ATÉ 2027**

| Título | Unidade de Medida | Ano | Região Intermediária | | | | | | Estado | Total |
|---|---|---|---|---|---|---|---|---|---|---|
| | | | RGInt 01 Curitiba | RGInt 02 Guarapuava | RGInt 03 Cascavel | RGInt 04 Maringá | RGInt 05 Londrina | RGInt 06 Ponta Grossa | | |
| Realização de eventos com encontro de diferentes escritores para Diálogo sobre Literatura, Cultura, Arte e demais temas | evento realizado | 2024 | 12 | | | | | | | **12** |
| | | 2025 | 12 | | | | | | | **12** |
| | | 2026 | 12 | | | | | | | **12** |
| | | 2027 | 12 | | | | | | | **12** |
| | | 2024/2027 | 48 | | | | | | | **48** |

**Cumulatividade:** Sim

**Fonte:** Difusão cultural da BPPR

**Entrega:** Realização de oficina com escritores para criação literária na Biblioteca Pública do Paraná

**Descrição:** Realizar oficinas na Biblioteca Pública do Paraná, com escritores selecionados para ministrar oficinas de criação literária (poesia, conto, crônica, romance e infantil).

| METAS FÍSICAS DAS ENTREGAS ATÉ 2027 | | | | | | | | | | |
|---|---|---|---|---|---|---|---|---|---|---|
| Título | Unidade de Medida | Ano | Região Intermediária | | | | | | Estado | Total |
| | | | RGInt 01 Curitiba | RGInt 02 Guarapuava | RGInt 03 Cascavel | RGInt 04 Maringá | RGInt 05 Londrina | RGInt 06 Ponta Grossa | | |
| Realização de oficina com escritores para criação literária na Biblioteca Pública do Paraná | evento realizado | 2024 | 6 | | | | | | | 6 |
| | | 2025 | 6 | | | | | | | 6 |
| | | 2026 | 6 | | | | | | | 6 |
| | | 2027 | 6 | | | | | | | 6 |
| | | 2024/2027 | 24 | | | | | | | 24 |
| **Cumulatividade:** Sim | | | | | | | | | | |
| **Fonte:** Difusão cultural da BPPR | | | | | | | | | | |

**Entrega:** Realização do Encontro de Editoras Independentes para uma Feira de Livros

**Descrição:** Realização de evento do tipo Encontro de Editoras Independentes do estado para uma feira de livros com expositores paranaenses e programação de debates sobre o meio editorial.

| METAS FÍSICAS DAS ENTREGAS ATÉ 2027 | | | | | | | | | | |
|---|---|---|---|---|---|---|---|---|---|---|
| Título | Unidade de Medida | Ano | Região Intermediária | | | | | | Estado | Total |
| | | | RGInt 01 Curitiba | RGInt 02 Guarapuava | RGInt 03 Cascavel | RGInt 04 Maringá | RGInt 05 Londrina | RGInt 06 Ponta Grossa | | |
| Realização do Encontro de Editoras Independentes para uma Feira de Livros | exame realizado | 2024 | 2 | | | | | | | 2 |
| | | 2025 | 2 | | | | | | | 2 |
| | | 2026 | 2 | | | | | | | 2 |
| | | 2027 | 2 | | | | | | | 2 |
| | | 2024/2027 | 8 | | | | | | | 8 |
| **Cumulatividade:** Sim | | | | | | | | | | |
| **Fonte:** Difusão cultural da BPPR | | | | | | | | | | |

**Entrega:** Realização do evento denominado Uma noite na Biblioteca

**Descrição:** A iniciativa oferece ao público infantil uma série de atividades gratuitas relacionadas ao universo da leitura. A programação tem início no final da tarde e segue durante a noite e madrugada com dança, música, contação de histórias, teatro, oficinas e gincanas. Os participantes dormem na Biblioteca e o evento termina na manhã do dia seguinte com um café da manhã.

**METAS FÍSICAS DAS ENTREGAS ATÉ 2027**

| Título | Unidade de Medida | Ano | Região Intermediária | | | | | | Estado | Total |
|---|---|---|---|---|---|---|---|---|---|---|
| | | | RGInt 01 Curitiba | RGInt 02 Guarapuava | RGInt 03 Cascavel | RGInt 04 Maringá | RGInt 05 Londrina | RGInt 06 Ponta Grossa | | |
| Realização do evento denominado Uma noite na Biblioteca | evento realizado | 2024 | 2 | | | | | | | 2 |
| | | 2025 | 2 | | | | | | | 2 |
| | | 2026 | 2 | | | | | | | 2 |
| | | 2027 | 2 | | | | | | | 2 |
| | | 2024/2027 | 8 | | | | | | | 8 |

**Cumulatividade:** Sim

**Fonte:** Setor infantil da BPPR

**Entrega:** Realização do evento Sarau Literário com rodas de leituras na Biblioteca Pública do Paraná

**Descrição:** Realização do sarau literário com rodas de leituras públicas de poemas e demais textualidades, com espaço para música autoral e performances variadas, na Biblioteca Pública do Paraná.

**METAS FÍSICAS DAS ENTREGAS ATÉ 2027**

| Título | Unidade de Medida | Ano | Região Intermediária | | | | | | Estado | Total |
|---|---|---|---|---|---|---|---|---|---|---|
| | | | RGInt 01 Curitiba | RGInt 02 Guarapuava | RGInt 03 Cascavel | RGInt 04 Maringá | RGInt 05 Londrina | RGInt 06 Ponta Grossa | | |
| Realização do evento Sarau Literário com rodas de leituras na Biblioteca Pública do Paraná | evento realizado | 2024 | 6 | | | | | | | 6 |
| | | 2025 | 6 | | | | | | | 6 |
| | | 2026 | 6 | | | | | | | 6 |
| | | 2027 | 6 | | | | | | | 6 |
| | | 2024/2027 | 24 | | | | | | | 24 |

**Cumulatividade:** Sim

**Fonte:** Difusão cultural da BPPR

**Entrega:** Realização do evento Semana Nacional do Livro e da Festa Literária da Biblioteca Pública do Paraná

**Descrição:** Realização da Festa Literária da Biblioteca Pública do Paraná, no período denominado Semana Nacional do Livro e da Biblioteca, contendo várias atividades culturais abrangendo o público infantil e adulto.

| METAS FÍSICAS DAS ENTREGAS ATÉ 2027 | | | | | | | | | | |
|---|---|---|---|---|---|---|---|---|---|---|
| Título | Unidade de Medida | Ano | Região Intermediária | | | | | | Estado | Total |
| | | | RGInt 01 Curitiba | RGInt 02 Guarapuava | RGInt 03 Cascavel | RGInt 04 Maringá | RGInt 05 Londrina | RGInt 06 Ponta Grossa | | |
| Realização do evento Semana Nacional do Livro e da Festa Literária da Biblioteca Pública do Paraná | evento realizado | 2024 | 1 | | | | | | | **1** |
| | | 2025 | 1 | | | | | | | **1** |
| | | 2026 | 1 | | | | | | | **1** |
| | | 2027 | 1 | | | | | | | **1** |
| | | 2024/2027 | 4 | | | | | | | **4** |
| **Cumulatividade:** Sim | | | | | | | | | | |
| **Fonte:** Direção da BPPR | | | | | | | | | | |

**Entrega:** Realização do Prêmio Paraná de Literatura

**Descrição:** Retomar o tradicional concurso do Prêmio Paraná de Literatura da Biblioteca Pública do Paraná. Os primeiros colocados das quatro categorias (romance, contos, poesia e infantil) recebem prêmios em dinheiro e têm seus livros editados e impressos pelo Selo Biblioteca Paraná.

| METAS FÍSICAS DAS ENTREGAS ATÉ 2027 | | | | | | | | | | |
|---|---|---|---|---|---|---|---|---|---|---|
| Título | Unidade de Medida | Ano | Região Intermediária | | | | | | Estado | Total |
| | | | RGInt 01 Curitiba | RGInt 02 Guarapuava | RGInt 03 Cascavel | RGInt 04 Maringá | RGInt 05 Londrina | RGInt 06 Ponta Grossa | | |
| Realização do Prêmio Paraná de Literatura | prêmio realizado | 2024 | | | | | | | 4 | **4** |
| | | 2025 | | | | | | | 4 | **4** |
| | | 2026 | | | | | | | 4 | **4** |
| | | 2027 | | | | | | | 4 | **4** |
| | | 2024/2027 | | | | | | | 16 | **16** |
| **Cumulatividade:** Sim | | | | | | | | | | |
| **Fonte:** Difusão cultural da BPPR | | | | | | | | | | |

PLANO PLURIANUAL 2024 · 2027 PACTO PELO FUTURO

# 28 PROGRAMA

# Paraná que Respeita e Prospera

**EIXO:** 04 Inclusão Social, Direitos Humanos e Cidadania

**Diretrizes:**

Mitigação da pobreza, criação de oportunidades e respeito às demandas específicas

Reconhecimento das especificidades paranaenses, heterogeneidade de territórios e de públicos, quanto aos arranjos familiares, modos de vida, vivências socioeconômicas, étnicas, culturais, raciais, de gênero e situações de vulnerabilidade no âmbito da proteção e desenvolvimento social

**PROGRAMA:** 28 Paraná que Respeita e Prospera — Tipo: Finalístico

**ÓRGÃOS RESPONSÁVEIS:**

Secretaria de Estado da Mulher, Igualdade Racial e Pessoa Idosa - SEMIPI

**Objetivos:**

Promover a segurança e o bem-estar das mulheres e meninas, visando eliminar a violência de gênero em todas as suas formas
Garantir a participação efetiva das mulheres e a igualdade de oportunidades para a liderança
Fortalecer as políticas públicas que visem ao protagonismo feminino
Garantir direitos e respeito aos modos de vida, fortalecendo a autonomia e a governança dos povos e comunidades tradicionais em relação aos seus territórios e recursos naturais
Fomentar a Diversidade e Inclusão na Administração Pública do Estado do Paraná.
Promover o acesso dos grupos racionais minoritários às políticas públicas
Promover o envelhecimento ativo, saudável e cidadão por meio dos municípios do Estado amigos da pessoa idosa
Fortalecer a rede de proteção e acesso aos serviços de cuidado e garantia de direitos para a população idosa
Fomentar políticas de prevenção e combate à violência contra a população idosa

**Indicadores**

| Nome | Fonte de Apuração | Referência | | Unidade de Medida | Polaridade | Periodicidade de Apuração | Índices Esperados | | | |
|---|---|---|---|---|---|---|---|---|---|---|
| | | Índice | Data | | | | 2024 | 2025 | 2026 | 2027 |
| Diferença percentual do salário médio entre homens e mulheres Membros Superiores do Poder Público, Dirigentes de Organizações de Interesse Publico e de Empresas ou Gerentes | Relação Anual de Informações Sociais - RAIS - Painel de Indicadores | 33,74 | 14/06/2023 | percentual | Menor Melhor | Anual | 32,00 | 30,00 | 28,00 | 26,00 |

**Marcação:**

**Indicadores do Ranking de Competitividade dos Estados**

Eficiência da Máquina Pública - Equilíbrio de Gênero na Remuneração Pública Estadual

**Indicadores dos Objetivos de Desenvolvimento Sustentável (ODS)**

Proporção de Mulheres em Posições Gerenciais (RAIS)

| Nome | Fonte de Apuração | Referência | | Unidade de Medida | Polaridade | Periodicidade de Apuração | Índices Esperados | | | |
|---|---|---|---|---|---|---|---|---|---|---|
| | | Índice | Data | | | | 2024 | 2025 | 2026 | 2027 |
| Proporção da população indígena cadastrada no Cadastro Único para acesso a Programas Sociais | Cadastro Único para Programas Sociais - Ministério do Desenvolvimento e Assistência Social, Família e Combate à Fome; Censo Demográfico - Instituto Brasileiro de Geografia e Estatística - IBGE | 61,00 | 12/06/2023 | percentual | Maior Melhor | Anual | 62,00 | 65,00 | 68,00 | 70,00 |

| Nome | Fonte de Apuração | Referência | | Unidade de Medida | Polaridade | Periodicidade de Apuração | Índices Esperados | | | |
|---|---|---|---|---|---|---|---|---|---|---|
| | | Índice | Data | | | | 2024 | 2025 | 2026 | 2027 |
| Proporção de cobertura dos serviços de cuidado e promoção de garantia dos direitos para a pessoa idosa | Censo do Sistema Único de Assistência Social - SUAS; Registro Administrativo da SEMIPI | 72,40 | 12/06/2023 | percentual | Maior Melhor | Anual | 74,00 | 76,00 | 79,00 | 82,00 |

| Nome | Fonte de Apuração | Referência | | Unidade de Medida | Polaridade | Periodicidade de Apuração | Índices Esperados | | | |
|---|---|---|---|---|---|---|---|---|---|---|
| | | Índice | Data | | | | 2024 | 2025 | 2026 | 2027 |
| Proporção de denúncias encerradas no Disque Idoso Paraná | Disque Idoso Paraná | 53,00 | 04/07/2023 | percentual | Maior Melhor | Anual | 58,00 | 64,00 | 70,00 | 75,00 |

| Nome | Fonte de Apuração | Referência | | Unidade de Medida | Polaridade | Periodicidade de Apuração | Índices Esperados | | | |
|---|---|---|---|---|---|---|---|---|---|---|
| | | Índice | Data | | | | 2024 | 2025 | 2026 | 2027 |
| Proporção de estruturas de governança da política das mulheres existente nos municípios paranaenses | Registro Administrativo da SEMIPI | 19,20 | 31/05/2023 | percentual | Maior Melhor | Anual | 20,00 | 40,00 | 50,00 | 60,00 |

| Nome | Fonte de Apuração | Referência | | Unidade de Medida | Polaridade | Periodicidade de Apuração | Índices Esperados | | | |
|---|---|---|---|---|---|---|---|---|---|---|
| | | Índice | Data | | | | 2024 | 2025 | 2026 | 2027 |
| Proporção de mulheres em cargos gerenciais na administração pública do Estado do Paraná | Registros administrativos da SEAP / Sistema RH-Paraná/Meta4 | 36,54 | 12/06/2023 | percentual | Maior Melhor | Anual | 38,00 | 39,00 | 40,00 | 41,00 |

**Marcação:**

**Indicadores do Ranking de Competitividade dos Estados**

Eficiência da Máquina Pública - Equilíbrio de Gênero no Emprego Público Estadual

**Indicadores dos Objetivos de Desenvolvimento Sustentável (ODS)**

Proporção de Mulheres em Posições Gerenciais (RAIS)

| Nome | Fonte de Apuração | Referência | | Unidade de Medida | Polaridade | Periodicidade de Apuração | Índices Esperados | | | |
|---|---|---|---|---|---|---|---|---|---|---|
| | | Índice | Data | | | | 2024 | 2025 | 2026 | 2027 |
| Proporção de municípios com rede de acolhida e acolhimento da mulher em situação de violência | Registro Administrativo da SEMIPI | 8,80 | 31/12/2022 | percentual | Maior Melhor | Anual | 9,00 | 15,00 | 20,00 | 25,00 |

| Nome | Fonte de Apuração | Referência | | Unidade de Medida | Polaridade | Periodicidade de Apuração | Índices Esperados | | | |
|---|---|---|---|---|---|---|---|---|---|---|
| | | Índice | Data | | | | 2024 | 2025 | 2026 | 2027 |
| Proporção de municípios paranaenses com conselhos de garantia de direitos de povos e comunidades tradicionais e/ou promoção da igualdade racial | Registro Administrativo da SEMIPI | 0,00 | 12/06/2023 | percentual | Maior Melhor | Anual | 2,00 | 5,00 | 7,00 | 10,00 |

| Nome | Fonte de Apuração | Referência | | Unidade de Medida | Polaridade | Periodicidade de Apuração | Índices Esperados | | | |
|---|---|---|---|---|---|---|---|---|---|---|
| | | Índice | Data | | | | 2024 | 2025 | 2026 | 2027 |
| Proporção de pessoas negras ou indígenas em cargos de liderança na administração pública do Estado do Paraná | Registros administrativos da SEAP / Sistema RH-Paraná/Meta4 | 10,58 | 01/06/2023 | percentual | Maior Melhor | Anual | 11,00 | 12,00 | 14,00 | 15,00 |

**Marcação:**

**Indicadores do Ranking de Competitividade dos Estados**

Sustentabilidade Social - Equilíbrio Racial

| Nome | Fonte de Apuração | Referência | | Unidade de Medida | Polaridade | Periodicidade de Apuração | Índices Esperados | | | |
|---|---|---|---|---|---|---|---|---|---|---|
| | | Índice | Data | | | | 2024 | 2025 | 2026 | 2027 |
| Proporção dos municípios paranaenses Amigos da Pessoa Idosa | Portal da Organização Pan-Americana da Saúde - OPAS/OMS | 8,00 | 12/06/2023 | percentual | Maior Melhor | Anual | 40,00 | 60,00 | 80,00 | 100,00 |

| Nome | Fonte de Apuração | Referência | | Unidade de Medida | Polaridade | Periodicidade de Apuração | Índices Esperados | | | |
|---|---|---|---|---|---|---|---|---|---|---|
| | | Índice | Data | | | | 2024 | 2025 | 2026 | 2027 |
| Taxa de Feminicídio | Estatísticas do Centro de Análise, Planejamento e Estatística - CAPE; Business Intelligence - BI/CAPE de Mortes | 1,29 | 31/12/2022 | vítima por 100 mil habitantes | Menor Melhor | Anual | 1,28 | 1,27 | 1,26 | 1,25 |

| Recursos | Valor 2024 (R$ 1,00) | Valor 2025-2027 (R$ 1,00) |
|---|---|---|
| Orçamento Fiscal e Próprio da Administração Indireta | 20.518.114 | 68.676.806 |
| Tesouro | 13.033.246 | 43.623.976 |
| Outras Fontes | 7.484.868 | 25.052.830 |
| **Valor Global** | **89.194.920** | |

## AÇÃO ORÇAMENTÁRIA: 8021 - Promoção da Igualdade Racial

### ÓRGÃO: Secretaria de Estado da Mulher, Igualdade Racial e Pessoa Idosa - SEMIPI

### UNIDADE ORÇAMENTÁRIA: Fundo Estadual de Políticas de Promoção da Igualdade Racial - FUNDEPPIR

**Finalidade:**

Administrar e supervisionar a gestão dos recursos do Fundo Estadual de Políticas de Promoção da Igualdade Racial, assegurando o desenvolvimento de ações, governamentais e não governamentais, que promovam a igualdade racial e o combate ao racismo.

| Recursos | Valor 2024 (R$ 1,00) | Valor 2025-2027 (R$ 1,00) |
|---|---|---|
| Total Orçamentário | 194.815 | 652.071 |
| **Valor Global** | **846.886** | |

**Entrega:** Campanhas voltadas à promoção da igualdade racial

**Descrição:** Consiste na realização de campanhas de valorização, promoção da igualdade racial e combate ao racismo, incluindo produção de material gráfico.

**METAS FÍSICAS DAS ENTREGAS ATÉ 2027**

| Título | Unidade de Medida | Ano | Região Intermediária | | | | | | Estado | Total |
|---|---|---|---|---|---|---|---|---|---|---|
| | | | RGInt 01 Curitiba | RGInt 02 Guarapuava | RGInt 03 Cascavel | RGInt 04 Maringá | RGInt 05 Londrina | RGInt 06 Ponta Grossa | | |
| Campanhas voltadas à promoção da igualdade racial | campanha realizada | 2024 | | | | | | | 1 | **1** |
| | | 2025 | | | | | | | 1 | **1** |
| | | 2026 | | | | | | | 1 | **1** |
| | | 2027 | | | | | | | 1 | **1** |
| | | 2024/2027 | | | | | | | 4 | **4** |

**Cumulatividade:** Sim

**Fonte:** Diretoria de Promoção da Igualdade Racial

**Marcação:**

**Igualdade Racial**

**Indicadores do Ranking de Competitividade dos Estados**

Sustentabilidade Social - Equilíbrio Racial

**Entrega:** Conferência Estadual de Políticas de Promoção da Igualdade Racial

**Descrição:** Refere-se a um espaço amplo, democrático e participativo que reúne representantes do governo e sociedade civil organizada, com o objetivo de debater, avaliar, propor e deliberar as prioridades para a construção e execução da política pública de promoção da Igualdade Racial no Estado, considerando as perspectivas de gênero, raça/etnia, cultura e religião. São debatidos temas de relevância para promoção da Igualdade Racial afro-brasileira e afrodescendente e as propostas resultantes da conferência são encaminhadas às diferentes instâncias, visando a formulação de estratégias e ações efetivas que visem combater as desigualdades raciais, promover a inclusão, o respeito, a proteção e concretização dos direitos humanos e liberdades fundamentais no Paraná.

**METAS FÍSICAS DAS ENTREGAS ATÉ 2027**

| Título | Unidade de Medida | Ano | Região Intermediária | | | | | | Estado | Total |
|---|---|---|---|---|---|---|---|---|---|---|
| | | | RGInt 01 Curitiba | RGInt 02 Guarapuava | RGInt 03 Cascavel | RGInt 04 Maringá | RGInt 05 Londrina | RGInt 06 Ponta Grossa | | |
| Conferência Estadual de Políticas de Promoção da Igualdade Racial | evento realizado | 2024 | | | | | | | 0 | **0** |
| | | 2025 | | | | | | | 1 | **1** |
| | | 2026 | | | | | | | 0 | **0** |
| | | 2027 | | | | | | | 1 | **1** |
| | | 2024/2027 | | | | | | | 2 | **2** |

**Cumulatividade:** Sim

**Fonte:** Diretoria de Promoção da Igualdade Racial

**Marcação:**

**Igualdade Racial**

**Indicadores do Ranking de Competitividade dos Estados**

Sustentabilidade Social - Equilíbrio Racial

**Entrega:** Criação de Conselhos Municipais da Igualdade Racial

**Descrição:** Trata-se de sensibilização, apoio e orientação técnica aos municípios, visando a criação de conselhos municipais, com a finalidade de construir e consolidar as políticas públicas da Igualdade Racial, diante da insuficiência e/ou ausência dos mesmos

**METAS FÍSICAS DAS ENTREGAS ATÉ 2027**

| Título | Unidade de Medida | Ano | Região Intermediária | | | | | | Estado | Total |
|---|---|---|---|---|---|---|---|---|---|---|
| | | | RGInt 01 Curitiba | RGInt 02 Guarapuava | RGInt 03 Cascavel | RGInt 04 Maringá | RGInt 05 Londrina | RGInt 06 Ponta Grossa | | |
| Criação de Conselhos Municipais da Igualdade Racial | conselho criado | 2024 | 1 | 0 | 1 | 1 | 1 | 1 | | **5** |
| | | 2025 | 2 | 2 | 1 | 1 | 1 | 1 | | **8** |
| | | 2026 | 2 | 2 | 2 | 2 | 1 | 1 | | **10** |
| | | 2027 | 3 | 3 | 3 | 2 | 2 | 2 | | **15** |
| | | 2024/2027 | 8 | 7 | 7 | 6 | 5 | 5 | | **38** |

**Cumulatividade:** Sim

**Fonte:** Diretoria de Promoção da Igualdade Racial

**Marcação:**

**Igualdade Racial**

**Indicadores do Ranking de Competitividade dos Estados**

Sustentabilidade Social - Equilíbrio Racial

**Entrega:** Organismos beneficiados com recursos para a defesa de direitos e promoção a igualdade racial

**Descrição:** Trata-se de repasse de recursos a entidades/organizações sociais sem fins lucrativos, movimentos sociais organizados com o objetivo de fomentar e fortalecer programas, projetos e ações voltadas a defesa de direitos e promoção a igualdade racial, no estado do Paraná.

**METAS FÍSICAS DAS ENTREGAS ATÉ 2027**

| Título | Unidade de Medida | Ano | Região Intermediária | | | | | | Estado | Total |
|---|---|---|---|---|---|---|---|---|---|---|
| | | | RGInt 01 Curitiba | RGInt 02 Guarapuava | RGInt 03 Cascavel | RGInt 04 Maringá | RGInt 05 Londrina | RGInt 06 Ponta Grossa | | |
| Organismos beneficiados com recursos para a defesa de direitos e promoção a igualdade racial | organismo beneficiado | 2024 | | | | | | | 3 | **3** |
| | | 2025 | | | | | | | 4 | **4** |
| | | 2026 | | | | | | | 5 | **5** |
| | | 2027 | | | | | | | 10 | **10** |
| | | 2024/2027 | | | | | | | 22 | **22** |

**Cumulatividade:** Sim

**Fonte:** Diretoria de Promoção da Igualdade Racial

**Marcação:**

**Igualdade Racial**

**Indicadores do Ranking de Competitividade dos Estados**

Sustentabilidade Social - Equilíbrio Racial

**Entrega:** Serviço SOS Racismo implantado

**Descrição:** Trata-se de implementação do serviço SOS Racismo, que conta com serviço de escuta, acolhimento e encaminhamento de denúncias às vítimas de discriminação étnico-racial, religiosa ou intolerância correlata

**METAS FÍSICAS DAS ENTREGAS ATÉ 2027**

| Título | Unidade de Medida | Ano | Região Intermediária | | | | | | Estado | Total |
|---|---|---|---|---|---|---|---|---|---|---|
| | | | RGInt 01 Curitiba | RGInt 02 Guarapuava | RGInt 03 Cascavel | RGInt 04 Maringá | RGInt 05 Londrina | RGInt 06 Ponta Grossa | | |
| Serviço SOS Racismo implantado | serviço implantado | 2024 | | | | | | | 1 | **1** |
| | | 2025 | | | | | | | 0 | **0** |
| | | 2026 | | | | | | | 0 | **0** |
| | | 2027 | | | | | | | 0 | **0** |
| | | 2024/2027 | | | | | | | 1 | **1** |

**Cumulatividade:** Sim

**Fonte:** Diretoria de Promoção da Igualdade Racial

**Marcação:**

**Igualdade Racial**

**Indicadores do Ranking de Competitividade dos Estados**

Sustentabilidade Social - Equilíbrio Racial

## AÇÃO ORÇAMENTÁRIA: 8154 - Fomento ao Protagonismo Feminino e Prevenção às Violências

## ÓRGÃO: Secretaria de Estado da Mulher, Igualdade Racial e Pessoa Idosa - SEMIPI

## UNIDADE ORÇAMENTÁRIA: Fundo Estadual Dos Direitos Da Mulher - FEDIM

**Finalidade:**

Apoiar, promover e viabilizar a execução de programas, projetos, serviços, atividades, ações, qualificação dos atores, estudos, pesquisas e concessão de benefícios a serem desenvolvidos por órgãos públicos estaduais, municipais e organizações da sociedade civil nas ações relacionadas ao atendimento de mulheres em caráter preventivo, de promoção social e de fomento ao protagonismo, a promoção e o apoio às ações de fortalecimento das organizações populares de mulheres, para a elaboração de projetos de autossustentação e na promoção e articulação de formação e capacitação de agentes.

| Recursos | Valor 2024 (R$ 1,00) | Valor 2025-2027 (R$ 1,00) |
|---|---|---|
| Total Orçamentário | 400.000 | 1.338.852 |
| **Valor Global** | **1.738.852** | |

**Entrega:** Financiamento de projetos para garantia de direito e empoderamento das mulheres em Entidades, Organizações da sociedade civil e movimentos sociais organizados

**Descrição:** Trata-se do repasse de recursos para entidades, organizações governamentais e não governamentais, visando o fomento a programas, projetos e serviços voltados para a promoção e garantia dos direitos das mulheres no Estado do Paraná. Podem ser empresas, organizações sem fins lucrativos, instituições governamentais ou qualquer outra organização reconhecida com um propósito específico, por exemplo, organismos da sociedade civil formadas por cidadãos com interesses e objetivos comuns e movimentos sociais organizados. Busca-se fortalecer as atividades desenvolvidas por essas entidades e movimentos sociais, que atuam na promoção da igualdade de gênero, no combate à violência contra a mulher, na ampliação do acesso aos direitos e na melhoria das condições de vida das mulheres.

**METAS FÍSICAS DAS ENTREGAS ATÉ 2027**

| Título | Unidade de Medida | Ano | Região Intermediária | | | | | | Estado | Total |
|---|---|---|---|---|---|---|---|---|---|---|
| | | | RGInt 01 Curitiba | RGInt 02 Guarapuava | RGInt 03 Cascavel | RGInt 04 Maringá | RGInt 05 Londrina | RGInt 06 Ponta Grossa | | |
| Financiamento de projetos para garantia de direito e empoderamento das mulheres em Entidades, Organizações da sociedade civil e movimentos sociais organizados | projeto financiado | 2024 | | | | | | | 10 | **10** |
| | | 2025 | | | | | | | 20 | **20** |
| | | 2026 | | | | | | | 20 | **20** |
| | | 2027 | | | | | | | 10 | **10** |
| | | 2024/2027 | | | | | | | 60 | **60** |

**Cumulatividade:** Sim

**Fonte:** Diretoria de Políticas para Mulheres

**Marcação:**

**Mulher**

**Paraná Produtivo**

**Plano de Governo**

Empreendedorismo feminino

**Entrega:** Municípios beneficiados com cofinanciamento para a atendimento à política e protagonismo da mulher

**Descrição:** Refere-se ao cofinanciamento de municípios para a implantação de modelos de governança e implementação de serviços, programas e projetos de atendimento e acolhimento a mulheres em situação de violência, além do fomento ao protagonismo feminino. Isso abrange a criação ou fortalecimento de Centros de Referência e Casas Abrigos, por meio de parcerias (consórcios, entre outros), além de iniciativas de capacitação e sensibilização para os profissionais envolvidos na rede de proteção.

**METAS FÍSICAS DAS ENTREGAS ATÉ 2027**

| Título | Unidade de Medida | Ano | Região Intermediária | | | | | | Estado | Total |
|---|---|---|---|---|---|---|---|---|---|---|
| | | | RGInt 01 Curitiba | RGInt 02 Guarapuava | RGInt 03 Cascavel | RGInt 04 Maringá | RGInt 05 Londrina | RGInt 06 Ponta Grossa | | |
| Municípios beneficiados com cofinanciamento para a atendimento à política e protagonismo da mulher | município beneficiado | 2024 | | | | | | | 30 | **30** |
| | | 2025 | | | | | | | 120 | **120** |
| | | 2026 | | | | | | | 80 | **80** |
| | | 2027 | | | | | | | 80 | **80** |
| | | 2024/2027 | | | | | | | 310 | **310** |

**Cumulatividade:** Sim

**Fonte:** Diretoria de Políticas para Mulheres

**Marcação:**

**Mulher**

**Plano de Governo**

Capacitação e qualificação profissional

**Entrega:** Realização da Conferência Estadual de Políticas para Mulheres

**Descrição:** Refere-se a um evento participativo e democrático que reúne representantes do governo, sociedade civil, organizações de mulheres e demais interessados, com o objetivo de promover o diálogo e a formulação de políticas públicas voltadas para a promoção dos direitos das mulheres e a equidade de gênero. A conferência proporciona um espaço de escuta, reflexão e participação, de vozes das mulheres, suas famílias e organizações. Assim, promovendo sua valorização e sendo consideradas na elaboração de estratégias e ações governamentais. O evento também busca avaliar a política pública adotada no Paraná e definir diretrizes que assegurem cada vez mais benefícios, não só para as mulheres, como também para as famílias e para a sociedade paranaense.

**METAS FÍSICAS DAS ENTREGAS ATÉ 2027**

| Título | Unidade de Medida | Ano | Região Intermediária | | | | | | Estado | Total |
|---|---|---|---|---|---|---|---|---|---|---|
| | | | RGInt 01 Curitiba | RGInt 02 Guarapuava | RGInt 03 Cascavel | RGInt 04 Maringá | RGInt 05 Londrina | RGInt 06 Ponta Grossa | | |
| Realização da Conferência Estadual de Políticas para Mulheres | evento realizado | 2024 | | | | | | | 1 | **1** |
| | | 2025 | | | | | | | 0 | **0** |
| | | 2026 | | | | | | | 1 | **1** |
| | | 2027 | | | | | | | 0 | **0** |
| | | 2024/2027 | | | | | | | 2 | **2** |

**Cumulatividade:** Sim

**Fonte:** Diretoria de Políticas para Mulheres

**Marcação:**

**Mulher**

**Plano de Governo**

Empreendedorismo feminino

**Entrega:** Realização de campanhas voltadas à proteção, defesa e garantia de direitos de mulheres

**Descrição:** Consiste na realização de campanhas de: conscientização e combate à violência contra a mulher no Estado do Paraná (combate ao feminicídio; canais de denúncia, produção de materiais informativos e educativos para população em geral); e promoção e valorização do protagonismo feminino, incluindo produção de material gráfico.

**METAS FÍSICAS DAS ENTREGAS ATÉ 2027**

| Título | Unidade de Medida | Ano | Região Intermediária | | | | | | Estado | Total |
|---|---|---|---|---|---|---|---|---|---|---|
| | | | RGInt 01 Curitiba | RGInt 02 Guarapuava | RGInt 03 Cascavel | RGInt 04 Maringá | RGInt 05 Londrina | RGInt 06 Ponta Grossa | | |
| Realização de campanhas voltadas à proteção, defesa e garantia de direitos de mulheres | campanha realizada | 2024 | | | | | | | 2 | **2** |
| | | 2025 | | | | | | | 2 | **2** |
| | | 2026 | | | | | | | 2 | **2** |
| | | 2027 | | | | | | | 2 | **2** |
| | | 2024/2027 | | | | | | | 8 | **8** |

**Cumulatividade:** Sim

**Fonte:** Diretoria de Políticas para Mulheres

**Marcação:**

**Mulher**

**Plano de Governo**

Capacitação e qualificação profissional

**Objetivos de Desenvolvimento Sustentável**

ODS 16 - Promover sociedades pacíficas e inclusivas para o desenvolvimento sustentável

ODS 16 - Proporcionar o acesso à justiça para todos

## AÇÃO ORÇAMENTÁRIA: 8231 - Gestão Administrativa SEMIPI

## ÓRGÃO: Secretaria de Estado da Mulher, Igualdade Racial e Pessoa Idosa - SEMIPI

## UNIDADE ORÇAMENTÁRIA: Diretoria Geral - DG

**Finalidade:**

Manter a estrutura administrativa da Unidade para o bom funcionamento de suas atividades. Efetuar a gestão de recursos humanos, das despesas com manutenção mínima (luz, água, energia, informática e telecomunicações), dos serviços de terceiros, e das demais despesas necessárias ao seu funcionamento.

| Recursos | Valor 2024 (R$ 1,00) | Valor 2025-2027 (R$ 1,00) |
|---|---|---|
| Total Orçamentário | 11.583.250 | 38.770.650 |
| **Valor Global** | **50.353.900** | |

**AÇÃO ORÇAMENTÁRIA: 8410 - Promoção da Equidade e Garantia de Direitos SEMIPI**

**ÓRGÃO: Secretaria de Estado da Mulher, Igualdade Racial e Pessoa Idosa - SEMIPI**

**UNIDADE ORÇAMENTÁRIA: Diretoria Geral - DG**

**Finalidade:**

Apoiar, promover e viabilizar a execução de programas, projetos, serviços, atividades, ações, qualificação dos atores, estudos, pesquisas e concessão de benefícios a serem desenvolvidos por órgãos públicos estaduais, municipais e organizações da sociedade civil, com o objetivo de prevenção, promoção, proteção, controle social e garantia de direitos para fortalecimento das políticas públicas da Mulher, Igualdade Racial, Povos Indígenas, Povos e Comunidades Tradicionais e Política da Pessoa Idosa.

| Recursos | Valor 2024 (R$ 1,00) | Valor 2025-2027 (R$ 1,00) |
|---|---|---|
| Total Orçamentário | 855.181 | 2.862.403 |
| **Valor Global** | **3.717.584** | |

**Entrega:** Atendimento itinerante a municípios, com a oferta de serviços, programas e projetos de promoção e defesa dos direitos da mulher

**Descrição:** A SEMIPI conta com veículo adaptado (Ônibus Lilás) que permite ações em parceria com a rede municipal. A entrega tem por objetivo garantir atendimento composto por profissionais das áreas de serviço social, psicologia, atendimento jurídico e segurança pública, bem como outros serviços que os municípios possam ofertar, com parcerias de outros órgãos como Poder Judiciário, Defensoria Pública, MP, etc., de forma itinerante e alinhada com as demandas nacionais e estaduais.

**METAS FÍSICAS DAS ENTREGAS ATÉ 2027**

| Título | Unidade de Medida | Ano | Região Intermediária | | | | | | Estado | Total |
|---|---|---|---|---|---|---|---|---|---|---|
| | | | RGInt 01 Curitiba | RGInt 02 Guarapuava | RGInt 03 Cascavel | RGInt 04 Maringá | RGInt 05 Londrina | RGInt 06 Ponta Grossa | | |
| Atendimento itinerante a municípios, com a oferta de serviços, programas e projetos de promoção e defesa dos direitos da mulher | município atendido | 2024 | | | | | | | 80 | **80** |
| | | 2025 | | | | | | | 80 | **80** |
| | | 2026 | | | | | | | 80 | **80** |
| | | 2027 | | | | | | | 80 | **80** |
| | | 2024/2027 | | | | | | | 320 | **320** |

**Cumulatividade:** Sim

**Fonte:** Coordenação de Fomento ao Protagonismo Feminino

**Marcação:**
**Mulher**

**Entrega:** Certificação de servidores(as) municipais e estaduais e representantes de conselhos de direitos, referente às políticas da mulher, do idoso, da igualdade racial e dos povos e comunidades tradicional

**Descrição:** A SEMIPI promoverá ações de capacitação e formação voltadas aos funcionários públicos estaduais e municipais, assim como representante governamentais e não governamentais de conselhos de direitos, com o objetivo de promover a conscientização, a prevenção e a promoção dos direitos das políticas afetas à SEMIPI. Essa entrega visa aprimorar o conhecimento e as habilidades dos servidores públicos, capacitando-os para lidar com questões relacionadas à gênero, raça e etarismo.

**METAS FÍSICAS DAS ENTREGAS ATÉ 2027**

| Título | Unidade de Medida | Ano | Região Intermediária | | | | | | Estado | Total |
|---|---|---|---|---|---|---|---|---|---|---|
| | | | RGInt 01 Curitiba | RGInt 02 Guarapuava | RGInt 03 Cascavel | RGInt 04 Maringá | RGInt 05 Londrina | RGInt 06 Ponta Grossa | | |
| Certificação de servidores(as) municipais e estaduais e representantes de conselhos de direitos, referente às políticas da mulher, do idoso, da igualdade racial e dos povos e comunidades tradicional | certificado emitido | 2024 | | | | | | | 3.800 | **3.800** |
| | | 2025 | | | | | | | 4.500 | **4.500** |
| | | 2026 | | | | | | | 3.800 | **3.800** |
| | | 2027 | | | | | | | 4.500 | **4.500** |
| | | 2024/2027 | | | | | | | 16.600 | **16.600** |

**Cumulatividade:** Sim

**Fonte:** Diretoria Geral

**Marcação:**
**Igualdade Racial**
**Mulher**
**Paraná Produtivo**
**Plano de Governo**
Empreendedorismo feminino
**Objetivos de Desenvolvimento Sustentável**
ODS 5 - Alcançar a igualdade de gênero
ODS 5 - Empoderar todas as mulheres e meninas

**Entrega:** Certificação em cursos e qualificação técnica, profissional ou de formação complementar para idosos e cuidadores, mulheres, população negra, povos e comunidades tradicionais

**Descrição:** São cursos, formações e eventos de qualificação ofertados para o público beneficiário, visando a efetividade das políticas de promoção, valorização e garantia de direitos do público afeto às políticas da SEMIPI

**METAS FÍSICAS DAS ENTREGAS ATÉ 2027**

| Título | Unidade de Medida | Ano | Região Intermediária | | | | | | Estado | Total |
|---|---|---|---|---|---|---|---|---|---|---|
| | | | RGInt 01 Curitiba | RGInt 02 Guarapuava | RGInt 03 Cascavel | RGInt 04 Maringá | RGInt 05 Londrina | RGInt 06 Ponta Grossa | | |
| Certificação em cursos e qualificação técnica, profissional ou de formação complementar para idosos e cuidadores, mulheres, população negra, povos e comunidades tradicionais | certificado emitido | 2024 | | | | | | | 380 | **380** |
| | | 2025 | | | | | | | 450 | **450** |
| | | 2026 | | | | | | | 380 | **380** |
| | | 2027 | | | | | | | 450 | **450** |
| | | 2024/2027 | | | | | | | 1.660 | **1.660** |

**Cumulatividade:** Sim

**Fonte:** Diretoria Geral

**Marcação:**

**Igualdade Racial**

**Mulher**

**Paraná Produtivo**

**Plano de Governo**

Empreendedorismo feminino

**Objetivos de Desenvolvimento Sustentável**

ODS 8 - Promover o crescimento econômico inclusivo e sustentável

ODS 8 - Promover o emprego pleno e produtivo

ODS 8 - Promover o trabalho digno para todos

**Entrega:** Conferência Estadual dos Povos e Comunidades Tradicionais

**Descrição:** Refere-se a um espaço amplo, democrático e participativo que reúne representantes do governo e sociedade civil organizada, relacionada as pautas dos povos e comunidades tradicionais, com o objetivo debater, avaliar, propor diretrizes e deliberar as prioridades para os próximos anos, visando a construção e execução da Política Pública de Povos e Comunidades Tradicionais do Estado do Paraná, considerando as perspectivas de gênero, raça/etnia, cultura e religião.

**METAS FÍSICAS DAS ENTREGAS ATÉ 2027**

| Título | Unidade de Medida | Ano | Região Intermediária | | | | | | Estado | Total |
|---|---|---|---|---|---|---|---|---|---|---|
| | | | RGInt 01 Curitiba | RGInt 02 Guarapuava | RGInt 03 Cascavel | RGInt 04 Maringá | RGInt 05 Londrina | RGInt 06 Ponta Grossa | | |
| Conferência Estadual dos Povos e Comunidades Tradicionais | evento realizado | 2024 | | | | | | | 1 | **1** |
| | | 2025 | | | | | | | 0 | **0** |
| | | 2026 | | | | | | | 1 | **1** |
| | | 2027 | | | | | | | 0 | **0** |
| | | 2024/2027 | | | | | | | 2 | **2** |

**Cumulatividade:** Sim

**Fonte:** Diretoria de Promoção da Igualdade Racial

**Marcação:**
**Igualdade Racial**
**Paraná Produtivo**

**Entrega:** Criação de Conselhos Municipais de Povos Indígenas e Comunidades Tradicionais no Paraná

**Descrição:** Trata-se de sensibilização, apoio e orientação técnica aos municípios, visando a criação de conselhos municipais, com a finalidade de construir e consolidar as políticas públicas voltadas a Povos e Comunidades Tradicionais no Paraná diante da insuficiência e/ou ausência dos mesmos

**METAS FÍSICAS DAS ENTREGAS ATÉ 2027**

| Título | Unidade de Medida | Ano | Região Intermediária | | | | | | Estado | Total |
|---|---|---|---|---|---|---|---|---|---|---|
| | | | RGInt 01 Curitiba | RGInt 02 Guarapuava | RGInt 03 Cascavel | RGInt 04 Maringá | RGInt 05 Londrina | RGInt 06 Ponta Grossa | | |
| Criação de Conselhos Municipais de Povos Indígenas e Comunidades Tradicionais no Paraná | conselho criado | 2024 | 2 | 0 | 0 | 0 | 0 | 1 | | **3** |
| | | 2025 | 1 | 1 | 0 | 0 | 0 | 1 | | **3** |
| | | 2026 | 0 | 0 | 2 | 1 | 2 | 0 | | **5** |
| | | 2027 | 1 | 1 | 1 | 1 | 1 | 0 | | **5** |
| | | 2024/2027 | 4 | 2 | 3 | 2 | 3 | 2 | | **16** |

**Cumulatividade:** Sim

**Fonte:** Diretoria de Promoção da Igualdade Racial

**Marcação:**
**Igualdade Racial**

**Entrega:** Criação do orçamento sensível a gênero e raça no Paraná

**Descrição:** Consiste na construção de um orçamento que permita a avaliação do investimento estadual em ações de promoção da equidade de gênero, raça, e valorização dos povos e comunidades tradicionais, reconhecendo a importância fundamental de combater desigualdades históricas e promover a inclusão social, assim garantir que os recursos públicos sejam alocados de forma transparente e estratégica para a implementação de ações efetivas nesses domínios.

**METAS FÍSICAS DAS ENTREGAS ATÉ 2027**

| Título | Unidade de Medida | Ano | Região Intermediária | | | | | | Estado | Total |
|---|---|---|---|---|---|---|---|---|---|---|
| | | | RGInt 01 Curitiba | RGInt 02 Guarapuava | RGInt 03 Cascavel | RGInt 04 Maringá | RGInt 05 Londrina | RGInt 06 Ponta Grossa | | |
| Criação do orçamento sensível a gênero e raça no Paraná | orçamento instituído | 2024 | | | | | | | 1 | **1** |
| | | 2025 | | | | | | | 0 | **0** |
| | | 2026 | | | | | | | 0 | **0** |
| | | 2027 | | | | | | | 0 | **0** |
| | | 2024/2027 | | | | | | | 1 | **1** |

**Cumulatividade:** Sim

**Fonte:** Diretoria de Promoção da Igualdade Racial

**Marcação:**

**Igualdade Racial**

**Mulher**

**Entrega:** Parcerias intersetoriais firmadas com os demais órgãos do Poder Executivo para garantia de direitos das mulheres, promoção da igualdade racial e valorização dos povos e comunidades tradicionais

**Descrição:** A SEMIPI propõe a atuação transversal e conjunta com outras pastas em vistas ao enfrentamento de todas as violências contra a mulher, a promoção da equidade e fomento ao protagonismo feminino, o respeito à diversidade, a igualdade racial e a valorização dos povos e comunidades tradicionais. Dentre as parcerias se vislumbra a efetivação da dignidade menstrual, a qualificação profissional, o empreendedorismo feminino, inclusive em ações cooperativistas, o fomento à liderança feminina, a ampliação de espaços de atendimento às mulheres em situação de violência, a ampliação do atendimento ao autor de violência doméstica bem como melhoria do sistema de monitoramento do agressor, visando a diminuição do feminicídio.

**METAS FÍSICAS DAS ENTREGAS ATÉ 2027**

| Título | Unidade de Medida | Ano | Região Intermediária | | | | | | Estado | Total |
|---|---|---|---|---|---|---|---|---|---|---|
| | | | RGInt 01 Curitiba | RGInt 02 Guarapuava | RGInt 03 Cascavel | RGInt 04 Maringá | RGInt 05 Londrina | RGInt 06 Ponta Grossa | | |
| Parcerias intersetoriais firmadas com os demais órgãos do Poder Executivo para garantia de direitos das mulheres, promoção da igualdade racial e valorização dos povos e comunidades tradicionais | parceria firmada | 2024 | | | | | | | 5 | **5** |
| | | 2025 | | | | | | | 5 | **5** |
| | | 2026 | | | | | | | 3 | **3** |
| | | 2027 | | | | | | | 2 | **2** |
| | | 2024/2027 | | | | | | | 15 | **15** |

**Cumulatividade:** Sim

**Fonte:** Diretoria Geral

**Marcação:**

**Igualdade Racial**

**Mulher**

**Paraná Produtivo**

**Plano de Governo**

Empreendedorismo feminino

**Objetivos de Desenvolvimento Sustentável**

ODS 8 - Promover o crescimento econômico inclusivo e sustentável

ODS 8 - Promover o emprego pleno e produtivo

ODS 8 - Promover o trabalho digno para todos

**Entrega:** Pessoas beneficiadas com a realização de jogos indígenas, feira da igualdade racial e os povos tradicionais.

**Descrição:** Trata-se da valorização, celebração, integração e resgate da cultura dos Povos e Comunidades Tradicionais, por meio da organização técnica, infraestrutura, transporte e alimentação para a realização dos jogos indígenas, feira da igualdade racial e os povos tradicionais.

**METAS FÍSICAS DAS ENTREGAS ATÉ 2027**

| Título | Unidade de Medida | Ano | Região Intermediária | | | | | | Estado | Total |
|---|---|---|---|---|---|---|---|---|---|---|
| | | | RGInt 01 Curitiba | RGInt 02 Guarapuava | RGInt 03 Cascavel | RGInt 04 Maringá | RGInt 05 Londrina | RGInt 06 Ponta Grossa | | |
| Pessoas beneficiadas com a realização de jogos indígenas, feira da igualdade racial e os povos tradicionais. | pessoa beneficiada | 2024 | | | | | | | 850 | **850** |
| | | 2025 | | | | | | | 1.000 | **1.000** |
| | | 2026 | | | | | | | 850 | **850** |
| | | 2027 | | | | | | | 1.000 | **1.000** |
| | | 2024/2027 | | | | | | | 3.700 | **3.700** |

**Cumulatividade:** Sim

**Fonte:** Diretoria de Promoção da Igualdade Racial

**Marcação:**
**Igualdade Racial**

**Entrega:** Publicação de estudos, mapeamento e ferramentas analíticas de apoio às políticas para igualdade racial, povos e comunidades tradicionais

**Descrição:** Produção de estudos teóricos, pesquisas de campo, mapeamento e produção de plataformas de Business Intelligence que fomentem a construção de Políticas de Igualdade Racial e voltadas aos Povos e Comunidades Tradicionais.

**METAS FÍSICAS DAS ENTREGAS ATÉ 2027**

| Título | Unidade de Medida | Ano | Região Intermediária | | | | | | Estado | Total |
|---|---|---|---|---|---|---|---|---|---|---|
| | | | RGInt 01 Curitiba | RGInt 02 Guarapuava | RGInt 03 Cascavel | RGInt 04 Maringá | RGInt 05 Londrina | RGInt 06 Ponta Grossa | | |
| Publicação de estudos, mapeamento e ferramentas analíticas de apoio às políticas para igualdade racial, povos e comunidades tradicionais | estudo publicado | 2024 | | | | | | | 1 | **1** |
| | | 2025 | | | | | | | 1 | **1** |
| | | 2026 | | | | | | | 1 | **1** |
| | | 2027 | | | | | | | 1 | **1** |
| | | 2024/2027 | | | | | | | 4 | **4** |

**Cumulatividade:** Sim

**Fonte:** Diretoria de Promoção da Igualdade Racial

**Marcação:**

**Igualdade Racial**

**Paraná Produtivo**

**Entrega:** Realização da Conferência Estadual dos Povos Indígenas

**Descrição:** Refere-se a espaço amplo, democrático e participativo que reúne representantes do governo e sociedade civil organizada, relacionado às pautas dos povos indígenas, com o objetivo de eleger os membros representantes dos povos indígenas do Conselho Estadual dos Povos Indígenas do Paraná- CEPI/PR, respeitada a paridade, as etnias e representatividade territorial, bem como, debater, avaliar, propor diretrizes e deliberar as prioridades para os próximos anos, visando a construção e execução da Política Pública dos Povos Indígenas, no Estado do Paraná, considerando as suas especificidades

**METAS FÍSICAS DAS ENTREGAS ATÉ 2027**

| Título | Unidade de Medida | Ano | Região Intermediária | | | | | | Estado | Total |
|---|---|---|---|---|---|---|---|---|---|---|
| | | | RGInt 01 Curitiba | RGInt 02 Guarapuava | RGInt 03 Cascavel | RGInt 04 Maringá | RGInt 05 Londrina | RGInt 06 Ponta Grossa | | |
| Realização da Conferência Estadual dos Povos Indígenas | evento realizado | 2024 | | | | | | | 0 | **0** |
| | | 2025 | | | | | | | 1 | **1** |
| | | 2026 | | | | | | | 0 | **0** |
| | | 2027 | | | | | | | 1 | **1** |
| | | 2024/2027 | | | | | | | 2 | **2** |

**Cumulatividade:** Sim

**Fonte:** Diretoria de Promoção da Igualdade Racial

**Marcação:**

**Igualdade Racial**

**Entrega:** Salas de apoio à amamentação implementadas em prédios públicos estaduais

**Descrição:** Apoio a órgãos públicos estaduais com entrega de equipamentos (geladeira, poltrona e pia com bancada) para estruturação de espaço adequado e específico para apoio às funcionárias lactantes, permitindo a esgota do leite e adequada conservação.

**METAS FÍSICAS DAS ENTREGAS ATÉ 2027**

| Título | Unidade de Medida | Ano | Região Intermediária | | | | | | Estado | Total |
|---|---|---|---|---|---|---|---|---|---|---|
| | | | RGInt 01 Curitiba | RGInt 02 Guarapuava | RGInt 03 Cascavel | RGInt 04 Maringá | RGInt 05 Londrina | RGInt 06 Ponta Grossa | | |
| Salas de apoio à amamentação implementadas em prédios públicos estaduais | sala equipada | 2024 | | | | | | | 3 | **3** |
| | | 2025 | | | | | | | 12 | **12** |
| | | 2026 | | | | | | | 15 | **15** |
| | | 2027 | | | | | | | 20 | **20** |
| | | 2024/2027 | | | | | | | 50 | **50** |

**Cumulatividade:** Sim

**Fonte:** Coordenação de Fomento ao Protagonismo Feminino

**Marcação:**

**Criança e Adolescente**

**Mulher**

**Objetivos de Desenvolvimento Sustentável**

ODS 2 - Alcançar a segurança alimentar

ODS 2 - Melhorar a nutrição

**Indicadores do Ranking de Competitividade dos Estados**

Eficiência da Máquina Pública - Equilíbrio de Gênero no Emprego Público Estadual

## AÇÃO ORÇAMENTÁRIA: 8663 - Garantia e Defesa de Direitos da Pessoa Idosa

## ÓRGÃO: Secretaria de Estado da Mulher, Igualdade Racial e Pessoa Idosa - SEMIPI

## UNIDADE ORÇAMENTÁRIA: Fundo Estadual Dos Direitos Do Idoso - FIPAR

**Finalidade:**

Apoiar, promover e viabilizar a execução de programas, projetos, serviços, atividades, ações, qualificação dos atores, estudos, pesquisas e concessão de benefícios a serem desenvolvidos por órgãos públicos estaduais, municipais e organizações da sociedade civil, na área de prevenção, promoção, proteção e controle social da política da pessoa idosa, por meio da articulação e integração das instâncias públicas governamentais e da sociedade civil, na aplicação de instrumentos normativos e no funcionamento dos mecanismos de efetivação dos direitos da pessoa idosa, com o cofinanciamento por meio de transferências voluntárias, obrigatórias e/ou legais.

| Recursos | Valor 2024 (R$ 1,00) | Valor 2025-2027 (R$ 1,00) |
|---|---|---|
| Total Orçamentário | 7.484.868 | 25.052.830 |
| **Valor Global** | **32.537.698** | |

**Entrega:** Campanhas para alcance dos objetivos do Plano Estadual da Pessoa Idosa

**Descrição:** O programa abrange ações que visam aumentar a conscientização da população em geral sobre à violência da pessoa idosa, fortalecer a garantia de direitos desta política.

**METAS FÍSICAS DAS ENTREGAS ATÉ 2027**

| Título | Unidade de Medida | Ano | Região Intermediária | | | | | | Estado | Total |
|---|---|---|---|---|---|---|---|---|---|---|
| | | | RGInt 01 Curitiba | RGInt 02 Guarapuava | RGInt 03 Cascavel | RGInt 04 Maringá | RGInt 05 Londrina | RGInt 06 Ponta Grossa | | |
| Campanhas para alcance dos objetivos do Plano Estadual da Pessoa Idosa | campanha realizada | 2024 | | | | | | | 3 | **3** |
| | | 2025 | | | | | | | 2 | **2** |
| | | 2026 | | | | | | | 3 | **3** |
| | | 2027 | | | | | | | 2 | **2** |
| | | 2024/2027 | | | | | | | 10 | **10** |

**Cumulatividade:** Sim

**Fonte:** Coordenação de Política da Pessoa Idosa

**Marcação:**

**Plano de Governo**

Paraná Amigo da Pessoa Idosa

**Entrega:** Certificação de conselheiros(as) municipais e estaduais em fortalecimento da rede de garantia de direitos da pessoa idosa

**Descrição:** Trata-se de capacitação voltado para os conselheiros estaduais e municipais dos conselhos de garantia de direitos da pessoa idosa, com o objetivo de qualificar a participação civil e alcançar a garantia de direitos da pessoa idosa

**METAS FÍSICAS DAS ENTREGAS ATÉ 2027**

| Título | Unidade de Medida | Ano | Região Intermediária | | | | | | Estado | Total |
|---|---|---|---|---|---|---|---|---|---|---|
| | | | RGInt 01 Curitiba | RGInt 02 Guarapuava | RGInt 03 Cascavel | RGInt 04 Maringá | RGInt 05 Londrina | RGInt 06 Ponta Grossa | | |
| Certificação de conselheiros(as) municipais e estaduais em fortalecimento da rede de garantia de direitos da pessoa idosa | certificado emitido | 2024 | | | | | | | 900 | **900** |
| | | 2025 | | | | | | | 900 | **900** |
| | | 2026 | | | | | | | 900 | **900** |
| | | 2027 | | | | | | | 900 | **900** |
| | | 2024/2027 | | | | | | | 3.600 | **3.600** |

**Cumulatividade:** Sim

**Fonte:** Coordenação de Política da Pessoa Idosa

**Marcação:**

**Plano de Governo**

Redes de proteção contra violação de direitos

**Entrega:** Implantação do novo sistema Disque Idosos

**Descrição:** Trata-se da implantação de um novo sistema de atendimento Disque Idoso Paraná com o objetivo proporcionar maior celeridade e efetividade a resolutividade das denúncias de casos de violência, assim como encaminhamentos, informações e sugestões sobre serviços públicos das orientações referente aos direitos da pessoa idosa. Dessa forma, tal sistema deve contar com integração de dados e informações para assegurar os direitos da pessoa idosa e garantir um serviço rápido às demandas desta política.

**METAS FÍSICAS DAS ENTREGAS ATÉ 2027**

| Título | Unidade de Medida | Ano | Região Intermediária | | | | | | Estado | Total |
|---|---|---|---|---|---|---|---|---|---|---|
| | | | RGInt 01 Curitiba | RGInt 02 Guarapuava | RGInt 03 Cascavel | RGInt 04 Maringá | RGInt 05 Londrina | RGInt 06 Ponta Grossa | | |
| Implantação do novo sistema Disque Idosos | sistema implantado | 2024 | | | | | | | 1 | **1** |
| | | 2025 | | | | | | | 0 | **0** |
| | | 2026 | | | | | | | 0 | **0** |
| | | 2027 | | | | | | | 0 | **0** |
| | | 2024/2027 | | | | | | | 1 | **1** |

**Cumulatividade:** Sim

**Fonte:** Coordenação de Política da Pessoa Idosa

**Marcação:**

**Plano de Governo**

Redes de proteção contra violação de direitos

**Entrega:** Municípios beneficiados com cofinanciamento para atendimento à politica da pessoa idosa

**Descrição:** Trata-se de apoio técnico e financeiro aos municípios do Paraná com o objetivo de fortalecer a rede de governança e ampliar os serviços de atendimento à pessoa idosa. O apoio abrange a estruturação da rede de governança, a implantação de programas, projetos e serviços direcionados ao atendimento às necessidades específicas das pessoas idosas, incentivando a adoção de formas alternativas ao acolhimento institucional. Nessa iniciativa busca promover o envelhecimento ativo, saudável e com dignidade para a população idosa no Paraná, fortalecendo a rede de proteção social e ampliando as opções de cuidado e atendimento, com ênfase em abordagens não institucionalizantes. Dessa forma, busca-se garantir a qualidade de vida, a autonomia e a participação social das pessoas idosas, estimulando o seu envelhecimento de forma plena e integrada à comunidade local.

**METAS FÍSICAS DAS ENTREGAS ATÉ 2027**

| Título | Unidade de Medida | Ano | Região Intermediária | | | | | | Estado | Total |
|---|---|---|---|---|---|---|---|---|---|---|
| | | | RGInt 01 Curitiba | RGInt 02 Guarapuava | RGInt 03 Cascavel | RGInt 04 Maringá | RGInt 05 Londrina | RGInt 06 Ponta Grossa | | |
| Municípios beneficiados com cofinanciamento para atendimento à politica da pessoa idosa | município beneficiado | 2024 | | | | | | | 100 | **100** |
| | | 2025 | | | | | | | 100 | **100** |
| | | 2026 | | | | | | | 100 | **100** |
| | | 2027 | | | | | | | 100 | **100** |
| | | 2024/2027 | | | | | | | 400 | **400** |

**Cumulatividade:** Sim

**Fonte:** Coordenação de Política da Pessoa Idosa

**Marcação:**

**Plano de Governo**

Paraná Amigo da Pessoa Idosa

**Entrega:** Organizações da Sociedade Civil (OSCs) beneficiadas com recurso financeiro para ações de promoção da política da pessoa idosa.

**Descrição:** Refere-se ao apoio financeiro a organizações da sociedade civil para a execução de programas, projetos e ações voltados para a promoção da política da pessoa idosa, com destaque para a implementação de serviços de cuidado de longa duração. O foco principal será na implementação de serviços de cuidado de longa duração, que visam atender às necessidades específicas das pessoas idosas que necessitam de cuidados prolongados, seja por questões de saúde, fragilidade ou outras condições. Esses serviços podem abranger o atendimento domiciliar, centros de acolhimento e cuidados especializados, promovendo a qualidade de vida, o bem-estar e a dignidade das pessoas idosas.

**METAS FÍSICAS DAS ENTREGAS ATÉ 2027**

| Título | Unidade de Medida | Ano | Região Intermediária | | | | | | Estado | Total |
|---|---|---|---|---|---|---|---|---|---|---|
| | | | RGInt 01 Curitiba | RGInt 02 Guarapuava | RGInt 03 Cascavel | RGInt 04 Maringá | RGInt 05 Londrina | RGInt 06 Ponta Grossa | | |
| Organizações da Sociedade Civil (OSCs) beneficiadas com recurso financeiro para ações de promoção da política da pessoa idosa. | entidade beneficiada | 2024 | | | | | | | 0 | **0** |
| | | 2025 | | | | | | | 30 | **30** |
| | | 2026 | | | | | | | 0 | **0** |
| | | 2027 | | | | | | | 30 | **30** |
| | | 2024/2027 | | | | | | | 60 | **60** |

**Cumulatividade:** Sim

**Fonte:** Coordenação de Política da Pessoa Idosa

**Marcação:**

**Plano de Governo**

Redes de proteção contra violação de direitos

**Entrega:** Realização da Conferência Estadual da Pessoa Idosa

**Descrição:** Refere-se a um evento participativo e democrático que reúne representantes do governo, sociedade civil, organizações de idosos e demais interessados, com o objetivo de promover o diálogo e a formulação de políticas públicas voltadas para a população idosa. A conferência proporciona espaço de escuta, reflexão e participação, onde as vozes das pessoas idosas, suas famílias e organizações que tratam do tema são valorizadas e consideradas na elaboração de estratégias e ações governamentais.

**METAS FÍSICAS DAS ENTREGAS ATÉ 2027**

| Título | Unidade de Medida | Ano | Região Intermediária | | | | | | Estado | Total |
|---|---|---|---|---|---|---|---|---|---|---|
| | | | RGInt 01 Curitiba | RGInt 02 Guarapuava | RGInt 03 Cascavel | RGInt 04 Maringá | RGInt 05 Londrina | RGInt 06 Ponta Grossa | | |
| Realização da Conferência Estadual da Pessoa Idosa | evento realizado | 2024 | | | | | | | 0 | **0** |
| | | 2025 | | | | | | | 1 | **1** |
| | | 2026 | | | | | | | 0 | **0** |
| | | 2027 | | | | | | | 1 | **1** |
| | | 2024/2027 | | | | | | | 2 | **2** |

**Cumulatividade:** Sim

**Fonte:** Coordenação de Política da Pessoa Idosa

PLANO PLURIANUAL 2024 · 2027 PACTO PELO FUTURO

# 29 PROGRAMA

# Paraná que Cuida

**EIXO:** 04 Inclusão Social, Direitos Humanos e Cidadania

**Diretrizes:**

Mitigação da pobreza, criação de oportunidades e respeito às demandas específicas

Reconhecimento das especificidades paranaenses, heterogeneidade de territórios e de públicos, quanto aos arranjos familiares, modos de vida, vivências socioeconômicas, étnicas, culturais, raciais, de gênero e situações de vulnerabilidade no âmbito da proteção e desenvolvimento social

**PROGRAMA:** 29 Paraná que Cuida — Tipo: Finalístico

**ÓRGÃOS RESPONSÁVEIS:**

Secretaria de Estado do Desenvolvimento Social e Família - SEDEF

**Objetivos:**

Promover políticas públicas para garantir a melhoria das condições de vida de famílias em situação de vulnerabilidade social.
Garantir a promoção dos direitos de crianças e adolescentes.
Desenvolver e aprimorar políticas públicas eficazes, eficientes e efetivas voltadas à população entre 15 e 29 anos.
Promover o acesso das pessoas com deficiências à direitos garantidos por lei.

**Indicadores**

| Nome | Fonte de Apuração | Referência | | Unidade de Medida | Polaridade | Periodicidade de Apuração | Índices Esperados | | | |
|---|---|---|---|---|---|---|---|---|---|---|
| | | Índice | Data | | | | 2024 | 2025 | 2026 | 2027 |
| Média estadual do Indicador de Desenvolvimento do Centro de Referência de Assistência Social - IDCRAS | Ministério do Desenvolvimento e Assistência Social, Família e Combate à Fome - MDS | 3,60 | 14/06/2023 | Número | Maior Melhor | Anual | 3,75 | 3,75 | 4,00 | 4,25 |

**Marcação:**

**Indicadores do Ranking de Competitividade dos Estados**

- Sustentabilidade Social - Desigualdade de Renda
- Sustentabilidade Social - Famílias Abaixo da Linha da Pobreza
- Sustentabilidade Social - Formalidade do Mercado de Trabalho
- Sustentabilidade Social - Inadequação de Moradia

**Indicadores dos Objetivos de Desenvolvimento Sustentável (ODS)**

- CadÚnico - Extrema Pobreza - Situação Pós-Transferência de Renda
- CadÚnico - Extrema Pobreza - Situação Pré-Transferência de Renda
- Proporção do Total das Despesas Públicas Municipais com Educação e Seguridade Social

**Indicadores do Estudo de Longo Prazo IPARDES**

Nível de rendimento real, de todas as fontes, dos 10% mais pobres

Taxa de informalidade do mercado de trabalho

| Nome | Fonte de Apuração | Referência | | Unidade de Medida | Polaridade | Periodicidade de Apuração | Índices Esperados | | | |
|---|---|---|---|---|---|---|---|---|---|---|
| | | Índice | Data | | | | 2024 | 2025 | 2026 | 2027 |
| Percentual de casos de violência contra crianças e adolescentes registrados de forma adequada no portal SIPIA | Sistema de Informação para a Infância e Adolescência - SIPIA | 22,81 | 31/12/2022 | percentual | Menor Melhor | Anual | 22,00 | 21,50 | 20,50 | 19,50 |

**Marcação:**

**Indicadores dos Objetivos de Desenvolvimento Sustentável (ODS)**

Taxa de Mortalidade Causas Externas - Lesões Autoprovocadas Intencionalmente (Suicídios)

Taxa de Mortalidade em Menores de 5 anos de Idade

Taxa de Mortalidade em Menores de 5 anos de Idade - Causas Evitáveis

Taxa de Mortalidade Infantil em Menores de 1 ano de Idade

| Nome | Fonte de Apuração | Referência | | Unidade de Medida | Polaridade | Periodicidade de Apuração | Índices Esperados | | | |
|---|---|---|---|---|---|---|---|---|---|---|
| | | Índice | Data | | | | 2024 | 2025 | 2026 | 2027 |
| Proporção de jovens no Paraná que não estudam e não estão ocupados | Pesquisa Nacional por Amostra de Domicílio Contínua - PNADC trimestral | 12,30 | 31/12/2022 | percentual | Menor Melhor | Anual | 12,00 | 11,50 | 11,00 | 10,50 |

**Marcação:**

**Indicadores do Ranking de Competitividade dos Estados**

Sustentabilidade Social - Inserção Econômica dos Jovens

**Indicadores dos Objetivos de Desenvolvimento Sustentável (ODS)**

Empregos (RAIS)

| Nome | Fonte de Apuração | Referência | | Unidade de Medida | Polaridade | Periodicidade de Apuração | Índices Esperados | | | |
|---|---|---|---|---|---|---|---|---|---|---|
| | | Índice | Data | | | | 2024 | 2025 | 2026 | 2027 |
| Variação do número de pessoas com deficiência atendidas em ações de inclusão promovidas pelo Estado | Registros da Coordenação de Políticas da Pessoa com Deficiência/SEDEF | 84,45 | 31/12/2022 | percentual | Maior Melhor | Anual | 25,00 | 27,00 | 29,00 | 30,00 |

**Marcação:**

**Indicadores do Ranking de Competitividade dos Estados**

Sustentabilidade Social - Inserção Econômica dos Jovens

**Indicadores dos Objetivos de Desenvolvimento Sustentável (ODS)**

Empregos (RAIS)

Proporção de Escolas com Infraestrutura Adaptada para Alunos com Deficiência

**Indicadores do Estudo de Longo Prazo IPARDES**

Taxa de informalidade do mercado de trabalho

| Recursos | Valor 2024 (R$ 1,00) | Valor 2025-2027 (R$ 1,00) |
|---|---|---|
| Orçamento Fiscal e Próprio da Administração Indireta | 477.621.795 | 1.598.662.481 |
| Tesouro | 439.452.509 | 1.470.904.898 |
| Outras Fontes | 38.169.286 | 127.757.583 |
| **Valor Global** | **2.076.284.276** | |

## AÇÃO ORÇAMENTÁRIA: 7010 - Projetos Estratégicos Integrados

## ÓRGÃO: Secretaria de Estado do Desenvolvimento Social e Família - SEDEF

## UNIDADE ORÇAMENTÁRIA: Diretoria Geral - DG

**Finalidade:**

Incentivar e promover projetos estratégicos voltados para o desenvolvimento social e a garantia de direitos das famílias, a serem executados de maneira intersetorial visando a integração de políticas públicas.

| Recursos | Valor 2024 (R$ 1,00) | Valor 2025-2027 (R$ 1,00) |
|---|---|---|
| Total Orçamentário | 1.380.840 | 4.621.852 |
| **Valor Global** | **6.002.692** | |

**Entrega:** Famílias beneficiadas em projetos voltados à primeira infância

**Descrição:** Contempla as famílias em situação de vulnerabilidade social que receberem, por meio do serviço municipal de assistência social, kits com equipamento, roupas e itens de uso diário para crianças recém-nascidas (estima-se que nascem em média 29.400 crianças nessa condição anualmente). O kit é composto por: 1 carrinho de bebê, 1 bolsa, 14 peças de roupas de recém-nascidos, 2 cobertores, 2 pacotes de fraldas, 1 banheira, 1 termômetro e 1 inalador. Para estarem habilitadas a receber esse conjunto, as mães devem seguir condicionantes, como estarem cadastradas no CadÚnico e fazer o acompanhamento pré-natal e pós-nascimento no Serviço Estadual de Saúde.

**METAS FÍSICAS DAS ENTREGAS ATÉ 2027**

| Título | Unidade de Medida | Ano | Região Intermediária | | | | | | Estado | Total |
|---|---|---|---|---|---|---|---|---|---|---|
| | | | RGInt 01 Curitiba | RGInt 02 Guarapuava | RGInt 03 Cascavel | RGInt 04 Maringá | RGInt 05 Londrina | RGInt 06 Ponta Grossa | | |
| Famílias beneficiadas em projetos voltados à primeira infância | família beneficiada | 2024 | | | | | | | 2.000 | **2.000** |
| | | 2025 | | | | | | | 2.000 | **2.000** |
| | | 2026 | | | | | | | 2.000 | **2.000** |
| | | 2027 | | | | | | | 0 | **0** |
| | | 2024/2027 | | | | | | | 6.000 | **6.000** |

**Cumulatividade:** Sim

**Fonte:** Coordenação de Política da Criança e do Adolescente/Coordenação da Política de Direitos da Juventude

**Marcação:**

**Criança e Adolescente**

**Mulher**

**Plano de Governo**

Rede Materno Infantil

**Objetivos de Desenvolvimento Sustentável**

ODS 3 - Promover o bem-estar para todos, em todas as idades

ODS 4 - Garantir o acesso à educação inclusiva, de qualidade e equitativa

**Indicadores do Ranking de Competitividade dos Estados**

Educação - Taxa de Atendimento do Ensino Infantil

Sustentabilidade Social - Cobertura Vacinal

Sustentabilidade Social - Desnutrição na Infância

Sustentabilidade Social - Mortalidade Materna

**Entrega:** Municípios beneficiados com repasses de recursos para projetos e/ou estruturas físicas voltados à primeira infância

**Descrição:** Contempla os municípios que receberem repasses de recursos financeiros para desenvolvimento do projeto de instalação de creches sustentáveis (cujos tamanhos variam entre 300 m² e 750 m², dependendo da necessidade da comunidade do município).

**METAS FÍSICAS DAS ENTREGAS ATÉ 2027**

| Título | Unidade de Medida | Ano | Região Intermediária | | | | | | Estado | Total |
|---|---|---|---|---|---|---|---|---|---|---|
| | | | RGInt 01 Curitiba | RGInt 02 Guarapuava | RGInt 03 Cascavel | RGInt 04 Maringá | RGInt 05 Londrina | RGInt 06 Ponta Grossa | | |
| Municípios beneficiados com repasses de recursos para projetos e/ou estruturas físicas voltados à primeira infância | município beneficiado | 2024 | | | | | | | 72 | **72** |
| | | 2025 | | | | | | | 72 | **72** |
| | | 2026 | | | | | | | 72 | **72** |
| | | 2027 | | | | | | | 0 | **0** |
| | | 2024/2027 | | | | | | | 216 | **216** |

**Cumulatividade:** Sim

**Fonte:** Coordenação de Política da Criança e do Adolescente/Coordenação da Política de Direitos da Juventude

**Marcação:**

**Criança e Adolescente**

**Mulher**

**Plano de Governo**

Rede Materno Infantil

**Objetivos de Desenvolvimento Sustentável**

ODS 10 - Reduzir as desigualdades no interior do Estado

ODS 16 - Construir instituições eficazes, responsáveis e inclusivas em todos os níveis

ODS 3 - Promover o bem-estar para todos, em todas as idades

ODS 4 - Garantir o acesso à educação inclusiva, de qualidade e equitativa

**Entrega:** Organizações da Sociedade Civil (OSCs) beneficiadas com concessão de bens móveis

**Descrição:** Concessão, para organizações da sociedade civil (OSCs) que atendam os critérios estabelecidos nos editais de chamamento, de kits com equipamentos eletrônicos de uso doméstico para utilização nas atividades diárias da entidade. O kit é composto por geladeira, micro-ondas, fogão, lavadora, secadora e ar-condicionado.

**METAS FÍSICAS DAS ENTREGAS ATÉ 2027**

| Título | Unidade de Medida | Ano | Região Intermediária | | | | | | Estado | Total |
|---|---|---|---|---|---|---|---|---|---|---|
| | | | RGInt 01 Curitiba | RGInt 02 Guarapuava | RGInt 03 Cascavel | RGInt 04 Maringá | RGInt 05 Londrina | RGInt 06 Ponta Grossa | | |
| Organizações da Sociedade Civil (OSCs) beneficiadas com concessão de bens móveis | entidade beneficiada | 2024 | | | | | | | 3.836 | **3.836** |
| | | 2025 | | | | | | | 3.836 | **3.836** |
| | | 2026 | | | | | | | 3.837 | **3.837** |
| | | 2027 | | | | | | | 0 | **0** |
| | | 2024/2027 | | | | | | | 11.509 | **11.509** |

**Cumulatividade:** Sim

**Fonte:** Assessoria Técnica/Diretoria Geral

**Marcação:**

**Plano de Governo**

Paraná que cuida

**Objetivos de Desenvolvimento Sustentável**

ODS 10 - Reduzir as desigualdades no interior do Estado

ODS 16 - Construir instituições eficazes, responsáveis e inclusivas em todos os níveis

**Entrega:** Pessoas em situação de vulnerabilidade social e/ou dependência química acolhidas e/ou apoiadas por organizações da sociedade civil (OSCs) contratadas pelo Estado

**Descrição:** Apoio financeiro concedido à organizações da sociedade civil (OSCs), por meio da formalização de termos de cooperação ou contratação de serviços, em contrapartida ao acolhimento de pessoas em situação de dependência química (álcool e outras drogas). O Governo Estadual poderá firmar também parcerias no âmbito da prevenção, realização de grupos de apoio e mútua ajuda, capacitação, estudos, pesquisas e avaliações no âmbito da redução de demanda de álcool e outras drogas.

**METAS FÍSICAS DAS ENTREGAS ATÉ 2027**

| Título | Unidade de Medida | Ano | Região Intermediária | | | | | | Estado | Total |
|---|---|---|---|---|---|---|---|---|---|---|
| | | | RGInt 01 Curitiba | RGInt 02 Guarapuava | RGInt 03 Cascavel | RGInt 04 Maringá | RGInt 05 Londrina | RGInt 06 Ponta Grossa | | |
| Pessoas em situação de vulnerabilidade social e/ou dependência química acolhidas e/ou apoiadas por organizações da sociedade civil (OSCs) contratadas pelo Estado | pessoa acolhida | 2024 | | | | | | | 1.255 | **1.255** |
| | | 2025 | | | | | | | 1.255 | **1.255** |
| | | 2026 | | | | | | | 1.255 | **1.255** |
| | | 2027 | | | | | | | 0 | **0** |
| | | 2024/2027 | | | | | | | 3.765 | **3.765** |

**Cumulatividade:** Sim

**Fonte:** Assessoria Técnica/Diretoria Geral

**Marcação:**

**Plano de Governo**

Paraná que cuida

**Objetivos de Desenvolvimento Sustentável**

ODS 3 - Promover o bem-estar para todos, em todas as idades

**Indicadores do Ranking de Competitividade dos Estados**

Sustentabilidade Social - Anos Potenciais de Vida Perdidos

## AÇÃO ORÇAMENTÁRIA: 8060 - Políticas Públicas da Juventude

## ÓRGÃO: Secretaria de Estado do Desenvolvimento Social e Família - SEDEF

## UNIDADE ORÇAMENTÁRIA: Diretoria Geral - DG

**Finalidade:**

Apoiar, promover e viabilizar a execução de programas, projetos, serviços, atividades, ações, qualificação dos atores, estudos, pesquisas e concessão de benefícios a serem desenvolvidos por órgãos públicos estaduais, municipais e organizações da sociedade civil, na área de prevenção, promoção, proteção e controle social da política da juventude, por meio da articulação e integração das instâncias públicas governamentais e da sociedade civil, na aplicação de instrumentos normativos e no funcionamento dos mecanismos de efetivação dos direitos dos jovens entre 15 e 29 anos, com o cofinanciamento por meio de transferências voluntárias, obrigatórias e/ou legais.

| Recursos | Valor 2024 (R$ 1,00) | Valor 2025-2027 (R$ 1,00) |
|---|---|---|
| Total Orçamentário | 3.170.800 | 10.613.082 |
| **Valor Global** | **13.783.882** | |

**Entrega:** Carteira Nacional de Habilitação Social emitida para jovens em situação de vulnerabilidade social e pessoas com deficiência

**Descrição:** Trata-se de ofertar a Carteira Nacional de Trânsito de forma gratuita para cidadãos que se enquadrem nos requisitos legais. O oferecimento da CNH SOCIAL no Estado do Paraná vem ao encontro das políticas sociais adotadas pelas áreas afins do Poder Executivo. Foco em jovens em situação de vulnerabilidade social e para pessoas com deficiência, a fim de garantir direitos aos mesmos tanto em relação ao transporte e mobilidade, como também fomento de renda e emprego.

**METAS FÍSICAS DAS ENTREGAS ATÉ 2027**

| Título | Unidade de Medida | Ano | Região Intermediária | | | | | | Estado | Total |
|---|---|---|---|---|---|---|---|---|---|---|
| | | | RGInt 01 Curitiba | RGInt 02 Guarapuava | RGInt 03 Cascavel | RGInt 04 Maringá | RGInt 05 Londrina | RGInt 06 Ponta Grossa | | |
| Carteira Nacional de Habilitação Social emitida para jovens em situação de vulnerabilidade social e pessoas com deficiência | CNH emitida | 2024 | | | | | | | 0 | **0** |
| | | 2025 | | | | | | | 5.000 | **5.000** |
| | | 2026 | | | | | | | 7.000 | **7.000** |
| | | 2027 | | | | | | | 9.000 | **9.000** |
| | | 2024/2027 | | | | | | | 21.000 | **21.000** |

**Cumulatividade:** Sim

**Fonte:** Coordenação de Política de Direitos da Juventude

**Marcação:**

**Plano de Governo**

CNH Social

**Objetivos de Desenvolvimento Sustentável**

ODS 1 - Erradicar a pobreza em todas as formas e em todos os lugares

**Indicadores do Ranking de Competitividade dos Estados**

Sustentabilidade Social - Inserção Econômica dos Jovens

**Entrega:** Cartilhas informativas para conscientização de jovens publicadas

**Descrição:** Elaboração de material para conscientização de jovens quanto a sexualidade, bullying, homofobia, saúde mental, discriminação racial, combate as drogas, violência escolar, saúde reprodutiva, direitos e garantias. As cartilhas se darão em formato digital para maior divulgação, bem como ficarão disponíveis no site da SEDEF. As cartilhas serão desenvolvidas por empresas especialistas em materiais didáticos com metodologias e linguagens específicas para a juventude.

**METAS FÍSICAS DAS ENTREGAS ATÉ 2027**

| Título | Unidade de Medida | Ano | Região Intermediária | | | | | | Estado | Total |
|---|---|---|---|---|---|---|---|---|---|---|
| | | | RGInt 01 Curitiba | RGInt 02 Guarapuava | RGInt 03 Cascavel | RGInt 04 Maringá | RGInt 05 Londrina | RGInt 06 Ponta Grossa | | |
| Cartilhas informativas para conscientização de jovens publicadas | cartilha publicada | 2024 | | | | | | | 2 | **2** |
| | | 2025 | | | | | | | 2 | **2** |
| | | 2026 | | | | | | | 2 | **2** |
| | | 2027 | | | | | | | 2 | **2** |
| | | 2024/2027 | | | | | | | 8 | **8** |

**Cumulatividade:** Sim

**Fonte:** Coordenação de Política de Direitos da Juventude

**Marcação:**

**Criança e Adolescente**

**Igualdade Racial**

**Plano de Governo**

Redes de proteção contra violação de direitos

**Objetivos de Desenvolvimento Sustentável**

ODS 16 - Promover sociedades pacíficas e inclusivas para o desenvolvimento sustentável

ODS 4 - Promover oportunidades de aprendizagem ao longo da vida para todos

**Indicadores do Ranking de Competitividade dos Estados**

Sustentabilidade Social - Inserção Econômica dos Jovens

**Entrega:** Conselhos Municipais dos Direitos da Juventude criados por intermédio do Governo Estadual

**Descrição:** Articulação com os municípios que não possuem Conselhos Municipais da Juventude para orientação e apoio na criação dos colegiados.

**METAS FÍSICAS DAS ENTREGAS ATÉ 2027**

| Título | Unidade de Medida | Ano | Região Intermediária | | | | | | Estado | Total |
|---|---|---|---|---|---|---|---|---|---|---|
| | | | RGInt 01 Curitiba | RGInt 02 Guarapuava | RGInt 03 Cascavel | RGInt 04 Maringá | RGInt 05 Londrina | RGInt 06 Ponta Grossa | | |
| Conselhos Municipais dos Direitos da Juventude criados por intermédio do Governo Estadual | conselho criado | 2024 | | | | | | | 30 | **30** |
| | | 2025 | | | | | | | 50 | **50** |
| | | 2026 | | | | | | | 50 | **50** |
| | | 2027 | | | | | | | 50 | **50** |
| | | 2024/2027 | | | | | | | 180 | **180** |

**Cumulatividade:** Sim

**Fonte:** Coordenação de Política de Direitos da Juventude

**Marcação:**

**Plano de Governo**

Redes de proteção contra violação de direitos

**Objetivos de Desenvolvimento Sustentável**

ODS 16 - Construir instituições eficazes, responsáveis e inclusivas em todos os níveis

ODS 16 - Proporcionar o acesso à justiça para todos

**Entrega:** Gestores dos Centros da Juventude capacitados

**Descrição:** Encontros com capacitações em forma de cronograma anual para estudos de metodologias, trocas de experiências, elaboração de novos projetos com o objetivo de aperfeiçoar o trabalho entregue aos jovens frequentadores dos Centros da Juventude, bem como aproximar estado e município.

**METAS FÍSICAS DAS ENTREGAS ATÉ 2027**

| Título | Unidade de Medida | Ano | Região Intermediária | | | | | | Estado | Total |
|---|---|---|---|---|---|---|---|---|---|---|
| | | | RGInt 01 Curitiba | RGInt 02 Guarapuava | RGInt 03 Cascavel | RGInt 04 Maringá | RGInt 05 Londrina | RGInt 06 Ponta Grossa | | |
| Gestores dos Centros da Juventude capacitados | certificado emitido | 2024 | 80 | 80 | 80 | 80 | 80 | 80 | | **480** |
| | | 2025 | 80 | 80 | 80 | 80 | 80 | 80 | | **480** |
| | | 2026 | 80 | 80 | 80 | 80 | 80 | 80 | | **480** |
| | | 2027 | 80 | 80 | 80 | 80 | 80 | 80 | | **480** |
| | | 2024/2027 | 320 | 320 | 320 | 320 | 320 | 320 | | **1.920** |

**Cumulatividade:** Sim

**Fonte:** Coordenação de Política de Direitos da Juventude

**Marcação:**

**Plano de Governo**

Redes de proteção contra violação de direitos

**Objetivos de Desenvolvimento Sustentável**

ODS 16 - Construir instituições eficazes, responsáveis e inclusivas em todos os níveis

ODS 16 - Proporcionar o acesso à justiça para todos

**Indicadores do Ranking de Competitividade dos Estados**

Capital Humano - Qualificação dos Trabalhadores

**Entrega:** Jovem beneficiado com Bolsa Agente de Cidadania

**Descrição:** Prevê o pagamento mensal de bolsas auxílio para jovens entre 15 e 24 anos. Para receber, o adolescente precisa desenvolver um projeto e aplicá-lo em atividades de convivência, formação e cidadania. Os participantes precisam atender a alguns critérios: interesse do adolescente em participar; apresentar proposta de atuação nas áreas de esporte, lazer, cultura e cidadania exequível e no interesse da comunidade; quando em idade escolar, estar matriculado em sistema de ensino; e ter renda mensal familiar per capita menor ou igual a um salário mínimo.

**METAS FÍSICAS DAS ENTREGAS ATÉ 2027**

| Título | Unidade de Medida | Ano | Região Intermediária | | | | | | Estado | Total |
|---|---|---|---|---|---|---|---|---|---|---|
| | | | RGInt 01 Curitiba | RGInt 02 Guarapuava | RGInt 03 Cascavel | RGInt 04 Maringá | RGInt 05 Londrina | RGInt 06 Ponta Grossa | | |
| Jovem beneficiado com Bolsa Agente de Cidadania | jovem beneficiado | 2024 | 10 | 4 | 4 | 4 | 4 | 4 | | **30** |
| | | 2025 | 160 | 4 | 84 | 64 | 64 | 4 | | **380** |
| | | 2026 | 160 | 8 | 88 | 68 | 68 | 8 | | **400** |
| | | 2027 | 160 | 15 | 90 | 70 | 70 | 15 | | **420** |
| | | 2024/2027 | 490 | 31 | 266 | 206 | 206 | 31 | | **1.230** |

**Cumulatividade:** Sim

**Fonte:** Coordenação de Política de Assistência Social / Coordenação de Política de Direitos da Juventude

**Marcação:**

**Criança e Adolescente**

**Plano de Governo**

Capacitação e qualificação profissional

**Objetivos de Desenvolvimento Sustentável**

ODS 4 - Promover oportunidades de aprendizagem ao longo da vida para todos

ODS 8 - Promover o crescimento econômico inclusivo e sustentável

**Indicadores do Ranking de Competitividade dos Estados**

Sustentabilidade Social - Anos Potenciais de Vida Perdidos

Sustentabilidade Social - Inserção Econômica dos Jovens

**Entrega:** Jovens atendidos em eventos para promoção de atividades de política de prevenção com temas relevantes à juventude

**Descrição:** Eventos para promoção de atividades de política de prevenção com temas relevantes à juventude vinculados a realização de feiras de divulgação e prestação de serviços, bem como de informações relativas a empregabilidade, empreendedorismo, educação universitária, saúde, violência na juventude, direitos, entre outros, tendo apoio e parceria com diversas secretarias de estado, além dos municípios onde ocorrerão.

**METAS FÍSICAS DAS ENTREGAS ATÉ 2027**

| Título | Unidade de Medida | Ano | Região Intermediária | | | | | | Estado | Total |
|---|---|---|---|---|---|---|---|---|---|---|
| | | | RGInt 01 Curitiba | RGInt 02 Guarapuava | RGInt 03 Cascavel | RGInt 04 Maringá | RGInt 05 Londrina | RGInt 06 Ponta Grossa | | |
| Jovens atendidos em eventos para promoção de atividades de política de prevenção com temas relevantes à juventude | jovem atendido | 2024 | 2.000 | 2.000 | 2.000 | 2.000 | 2.000 | 2.000 | | **12.000** |
| | | 2025 | 2.000 | 2.000 | 2.000 | 2.000 | 2.000 | 2.000 | | **12.000** |
| | | 2026 | 2.000 | 2.000 | 2.000 | 2.000 | 2.000 | 2.000 | | **12.000** |
| | | 2027 | 2.000 | 2.000 | 2.000 | 2.000 | 2.000 | 2.000 | | **12.000** |
| | | 2024/2027 | 8.000 | 8.000 | 8.000 | 8.000 | 8.000 | 8.000 | | **48.000** |

**Cumulatividade:** Sim

**Fonte:** Coordenação de Política de Direitos da Juventude

**Marcação:**

**Criança e Adolescente**

**Plano de Governo**

Redes de proteção contra violação de direitos

**Objetivos de Desenvolvimento Sustentável**

ODS 16 - Promover sociedades pacíficas e inclusivas para o desenvolvimento sustentável

ODS 4 - Promover oportunidades de aprendizagem ao longo da vida para todos

ODS 5 - Alcançar a igualdade de gênero

ODS 5 - Empoderar todas as mulheres e meninas

**Indicadores do Ranking de Competitividade dos Estados**

Educação - Avaliação da Educação

Educação - ENEM

Sustentabilidade Social - Anos Potenciais de Vida Perdidos

Sustentabilidade Social - Formalidade do Mercado de Trabalho

Sustentabilidade Social - Inserção Econômica dos Jovens

Sustentabilidade Social - Mortalidade Materna

**Entrega:** Jovens capacitados em empreendedorismo

**Descrição:** Capacitações de jovens para desenvolver habilidades empreendedoras, estimulando a criatividade, inovação e gestão de negócios, nas quais abordados conceitos fundamentais do empreendedorismo, além de oferecer ferramentas práticas para a criação e gerenciamento de empreendimentos.

**METAS FÍSICAS DAS ENTREGAS ATÉ 2027**

| Título | Unidade de Medida | Ano | Região Intermediária | | | | | | Estado | Total |
|---|---|---|---|---|---|---|---|---|---|---|
| | | | RGInt 01 Curitiba | RGInt 02 Guarapuava | RGInt 03 Cascavel | RGInt 04 Maringá | RGInt 05 Londrina | RGInt 06 Ponta Grossa | | |
| Jovens capacitados em empreendedorismo | certificado emitido | 2024 | 150 | | 100 | 50 | 50 | 50 | | **400** |
| | | 2025 | 150 | | 100 | 50 | 50 | 50 | | **400** |
| | | 2026 | 150 | | 100 | 50 | 50 | 50 | | **400** |
| | | 2027 | 150 | | 100 | 50 | 50 | 50 | | **400** |
| | | 2024/2027 | 600 | | 400 | 200 | 200 | 200 | | **1.600** |

**Cumulatividade:** Sim

**Fonte:** Coordenação de Política de Direitos da Juventude

**Marcação:**

**Criança e Adolescente**

**Plano de Governo**

Capacitação e qualificação profissional

**Objetivos de Desenvolvimento Sustentável**

ODS 1 - Erradicar a pobreza em todas as formas e em todos os lugares

ODS 4 - Promover oportunidades de aprendizagem ao longo da vida para todos

ODS 8 - Promover o crescimento econômico inclusivo e sustentável

**Indicadores do Ranking de Competitividade dos Estados**

Sustentabilidade Social - Famílias Abaixo da Linha da Pobreza

Sustentabilidade Social - Formalidade do Mercado de Trabalho

Sustentabilidade Social - Inserção Econômica dos Jovens

**Entrega:** Jovens participantes de campeonato poliesportivo e cultural entre Centros da Juventude

**Descrição:** Eventos nos quais serão realizadas competições poliesportivas e culturais entre os jovens frequentadores dos centros da juventude, com etapas regionais e uma final.

**METAS FÍSICAS DAS ENTREGAS ATÉ 2027**

| Título | Unidade de Medida | Ano | Região Intermediária | | | | | | Estado | Total |
|---|---|---|---|---|---|---|---|---|---|---|
| | | | RGInt 01 Curitiba | RGInt 02 Guarapuava | RGInt 03 Cascavel | RGInt 04 Maringá | RGInt 05 Londrina | RGInt 06 Ponta Grossa | | |
| Jovens participantes de campeonato poliesportivo e cultural entre Centros da Juventude | jovem atendido | 2024 | | | | | | | 2.250 | **2.250** |
| | | 2025 | | | | | | | 2.250 | **2.250** |
| | | 2026 | | | | | | | 2.250 | **2.250** |
| | | 2027 | | | | | | | 2.250 | **2.250** |
| | | 2024/2027 | | | | | | | 9.000 | **9.000** |

**Cumulatividade:** Sim

**Fonte:** Coordenação de Política de Direitos da Juventude

**Marcação:**

**Criança e Adolescente**

**Plano de Governo**

Paraná que cuida

**Objetivos de Desenvolvimento Sustentável**

ODS 3 - Promover o bem-estar para todos, em todas as idades

**Indicadores do Ranking de Competitividade dos Estados**

Sustentabilidade Social - Inserção Econômica dos Jovens

## AÇÃO ORÇAMENTÁRIA: 8061 - Nossa Gente

### ÓRGÃO: Secretaria de Estado do Desenvolvimento Social e Família - SEDEF

### UNIDADE ORÇAMENTÁRIA: Diretoria Geral - DG

**Finalidade:**

Apoiar e promover as famílias em situação de vulnerabilidade social, por meio do aprimoramento e viabilização de programas, projetos, serviços, sistemas, ferramentas, atividades, ações, capacitações, qualificação, cofinanciamento, estudos, pesquisas e concessão de benefícios.

| Recursos | Valor 2024 (R$ 1,00) | Valor 2025-2027 (R$ 1,00) |
|---|---|---|
| Total Orçamentário | 11.000.000 | 36.818.436 |
| **Valor Global** | **47.818.436** | |

**Entrega:** Famílias beneficiadas com projetos de inclusão socioprodutiva no meio rural

**Descrição:** Inclusão de famílias em situação de vulnerabilidade social, residentes em áreas rurais em ações socioprodutiva, por meio da disponibilização de serviços de Assistência Técnica e Extensão Rural prestados pelo Instituto de Desenvolvimento Rural do Paraná (IDR-Paraná), acompanhamento pela rede multissetorial municipal de políticas públicas e transferência direta e condicionada de renda objetivando a melhoria do saneamento básico, produção para autoconsumo e geração de renda por meio de atividades agrícolas e não-agrícolas, nas modalidades individual (projeto Renda Agricultor Familiar) e coletiva (Inclusão Produtiva Solidária).

**METAS FÍSICAS DAS ENTREGAS ATÉ 2027**

| Título | Unidade de Medida | Ano | Região Intermediária | | | | | | Estado | Total |
|---|---|---|---|---|---|---|---|---|---|---|
| | | | RGInt 01 Curitiba | RGInt 02 Guarapuava | RGInt 03 Cascavel | RGInt 04 Maringá | RGInt 05 Londrina | RGInt 06 Ponta Grossa | | |
| Famílias beneficiadas com projetos de inclusão socioprodutiva no meio rural | família beneficiada | 2024 | 33 | 60 | 60 | 60 | 60 | 60 | | **333** |
| | | 2025 | 33 | 60 | 60 | 60 | 60 | 60 | | **333** |
| | | 2026 | 33 | 60 | 60 | 60 | 60 | 60 | | **333** |
| | | 2027 | 33 | 60 | 60 | 60 | 60 | 60 | | **333** |
| | | 2024/2027 | 132 | 240 | 240 | 240 | 240 | 240 | | **1.332** |

**Cumulatividade:** Sim

**Fonte:** Coordenação de Programas e Projetos

**Marcação:**

**Plano de Governo**

Renda Agricultor Familiar

**Objetivos de Desenvolvimento Sustentável**

ODS 10 - Reduzir as desigualdades no interior do Estado

ODS 1 - Erradicar a pobreza em todas as formas e em todos os lugares

ODS 2 - Promover a agricultura sustentável

ODS 6 - Gestão sustentável da água potável e do saneamento para todos

ODS 8 - Promover o trabalho digno para todos

**Indicadores do Ranking de Competitividade dos Estados**

Sustentabilidade Social - Desigualdade de Renda

Sustentabilidade Social - Famílias Abaixo da Linha da Pobreza

Sustentabilidade Social - Inadequação de Moradia

Sustentabilidade Social - Inserção Econômica

**Entrega:** Famílias beneficiadas com transferência de recursos para saneamento rural

**Descrição:** Promoção de melhorias nas moradias de famílias rurais em situação de vulnerabilidade social, por meio do aprimoramento da captação, distribuição e abastecimento de água em condições adequadas de potabilidade, bem como da destinação adequada das águas usadas, conforme as especificidades do domicílio de cada família e do território onde ela reside. A SEDEF disponibiliza um sistema informatizado para identificação do público-alvo. E o IDR-Paraná é responsável pela busca ativa da família, elaboração de projeto de saneamento rural e orientação para implementação. A SEDEF transfere recursos financeiros à família visando implementação do projeto.

**METAS FÍSICAS DAS ENTREGAS ATÉ 2027**

| Título | Unidade de Medida | Ano | Região Intermediária | | | | | | Estado | Total |
|---|---|---|---|---|---|---|---|---|---|---|
| | | | RGInt 01 Curitiba | RGInt 02 Guarapuava | RGInt 03 Cascavel | RGInt 04 Maringá | RGInt 05 Londrina | RGInt 06 Ponta Grossa | | |
| Famílias beneficiadas com transferência de recursos para saneamento rural | família beneficiada | 2024 | 100 | 80 | 80 | 80 | 80 | 80 | | **500** |
| | | 2025 | 80 | 100 | 80 | 80 | 80 | 80 | | **500** |
| | | 2026 | 80 | 80 | 100 | 80 | 80 | 80 | | **500** |
| | | 2027 | 80 | 80 | 80 | 100 | 80 | 80 | | **500** |
| | | 2024/2027 | 340 | 340 | 340 | 340 | 320 | 320 | | **2.000** |

**Cumulatividade:** Sim

**Fonte:** Coordenação de Programas e Projetos

**Marcação:**

**Plano de Governo**

Saneamento rural

**Objetivos de Desenvolvimento Sustentável**

ODS 10 - Reduzir as desigualdades no interior do Estado

ODS 1 - Erradicar a pobreza em todas as formas e em todos os lugares

ODS 3 - Promover o bem-estar para todos, em todas as idades

ODS 6 - Garantir a disponibilidade de água potável e do saneamento para todos

ODS 6 - Gestão sustentável da água potável e do saneamento para todos

**Indicadores do Ranking de Competitividade dos Estados**

Sustentabilidade Social - Acesso ao Saneamento Básico - Esgoto

Sustentabilidade Social - Inadequação de Moradia

**Entrega:** Famílias beneficiadas pelo Programa Caixa D'Água Boa

**Descrição:** Inclusão de famílias no Programa Caixa d'Água Boa, em parceria com a SANEPAR, com disponibilização de recurso financeiro para instalação adequada, visando garantir o direito à segurança hídrica e a universalização do abastecimento adequado de água.

**METAS FÍSICAS DAS ENTREGAS ATÉ 2027**

| Título | Unidade de Medida | Ano | Região Intermediária | | | | | | Estado | Total |
|---|---|---|---|---|---|---|---|---|---|---|
| | | | RGInt 01 Curitiba | RGInt 02 Guarapuava | RGInt 03 Cascavel | RGInt 04 Maringá | RGInt 05 Londrina | RGInt 06 Ponta Grossa | | |
| Famílias beneficiadas pelo Programa Caixa D'Água Boa | família beneficiada | 2024 | | | | | | | 4.000 | **4.000** |
| | | 2025 | | | | | | | 3.000 | **3.000** |
| | | 2026 | | | | | | | 3.000 | **3.000** |
| | | 2027 | | | | | | | 3.000 | **3.000** |
| | | 2024/2027 | | | | | | | 13.000 | **13.000** |

**Cumulatividade:** Sim

**Fonte:** Coordenação de Programas e Projetos

**Marcação:**

**Plano de Governo**

Caixa d'Água Boa

**Objetivos de Desenvolvimento Sustentável**

ODS 10 - Reduzir as desigualdades no interior do Estado

ODS 1 - Erradicar a pobreza em todas as formas e em todos os lugares

ODS 3 - Promover o bem-estar para todos, em todas as idades

ODS 6 - Garantir a disponibilidade de água potável e do saneamento para todos

**Indicadores do Ranking de Competitividade dos Estados**

Sustentabilidade Social - Acesso ao Saneamento Básico - Água

Sustentabilidade Social - Inadequação de Moradia

**Entrega:** Famílias em vulnerabilidade social beneficiadas com capacitações e ações de apoio a atividades de empreendedorismo

**Descrição:** Qualificações para promoção das famílias, com priorização para os jovens em situação de vulnerabilidade social, focadas em empreendedorismo. Pode haver o pagamento de bolsa vinculada para incentivo ao empreendedorismo e/ou participação na ação/curso.

**METAS FÍSICAS DAS ENTREGAS ATÉ 2027**

| Título | Unidade de Medida | Ano | Região Intermediária | | | | | | Estado | Total |
|---|---|---|---|---|---|---|---|---|---|---|
| | | | RGInt 01 Curitiba | RGInt 02 Guarapuava | RGInt 03 Cascavel | RGInt 04 Maringá | RGInt 05 Londrina | RGInt 06 Ponta Grossa | | |
| Famílias em vulnerabilidade social beneficiadas com capacitações e ações de apoio a atividades de empreendedorismo | família beneficiada | 2024 | 50 | 50 | 50 | 50 | 50 | 50 | | **300** |
| | | 2025 | 50 | 50 | 50 | 50 | 50 | 50 | | **300** |
| | | 2026 | 50 | 50 | 50 | 50 | 50 | 50 | | **300** |
| | | 2027 | 50 | 50 | 50 | 50 | 50 | 50 | | **300** |
| | | 2024/2027 | 200 | 200 | 200 | 200 | 200 | 200 | | **1.200** |

**Cumulatividade:** Sim

**Fonte:** Coordenação de Programas e Projetos

**Marcação:**

**Plano de Governo**

Paraná que cuida

**Objetivos de Desenvolvimento Sustentável**

ODS 1 - Erradicar a pobreza em todas as formas e em todos os lugares

ODS 4 - Promover oportunidades de aprendizagem ao longo da vida para todos

**Indicadores do Ranking de Competitividade dos Estados**

Capital Humano - Qualificação dos Trabalhadores

Sustentabilidade Social - Famílias Abaixo da Linha da Pobreza

Sustentabilidade Social - Formalidade do Mercado de Trabalho

Sustentabilidade Social - Inserção Econômica

Sustentabilidade Social - Inserção Econômica dos Jovens

**Entrega:** Municípios beneficiados com capacitações destinadas aos integrantes dos comitês do Programa Nossa Gente Paraná

**Descrição:** Capacitação aos integrantes dos comitês do Programa Nossa Gente Paraná sobre a metodologia, ferramentas de apoios e sistema de acompanhamento das famílias.

**METAS FÍSICAS DAS ENTREGAS ATÉ 2027**

| Título | Unidade de Medida | Ano | Região Intermediária | | | | | | Estado | Total |
|---|---|---|---|---|---|---|---|---|---|---|
| | | | RGInt 01 Curitiba | RGInt 02 Guarapuava | RGInt 03 Cascavel | RGInt 04 Maringá | RGInt 05 Londrina | RGInt 06 Ponta Grossa | | |
| Municípios beneficiados com capacitações destinadas aos integrantes dos comitês do Programa Nossa Gente Paraná | município beneficiado | 2024 | | | | | | | 300 | **300** |
| | | 2025 | | | | | | | 300 | **300** |
| | | 2026 | | | | | | | 300 | **300** |
| | | 2027 | | | | | | | 300 | **300** |
| | | 2024/2027 | | | | | | | 300 | **300** |

**Cumulatividade:** Não

**Fonte:** Coordenação de Programas e Projetos

**Marcação:**

**Plano de Governo**

Paraná que cuida

**Objetivos de Desenvolvimento Sustentável**

ODS 16 - Construir instituições eficazes, responsáveis e inclusivas em todos os níveis

ODS 1 - Erradicar a pobreza em todas as formas e em todos os lugares

**AÇÃO ORÇAMENTÁRIA: 8062 - Benefício Social**

**ÓRGÃO: Secretaria de Estado do Desenvolvimento Social e Família - SEDEF**

**UNIDADE ORÇAMENTÁRIA: Fundo Estadual de Assistência Social - FEAS**

**Finalidade:**

Apoiar e promover as famílias em situação de vulnerabilidade, por meio de transferência de renda.

| Recursos | Valor 2024 (R$ 1,00) | Valor 2025-2027 (R$ 1,00) |
|---|---|---|
| Total Orçamentário | 67.488.085 | 225.891.428 |
| **Valor Global** | **293.379.513** | |

**Entrega:** Famílias em situação de vulnerabilidade social beneficiadas com transferência de renda

**Descrição:** Transferência de renda às famílias em situação de vulnerabilidade, apoiando-as nas suas necessidades emergenciais e promovendo sua autonomia.

**METAS FÍSICAS DAS ENTREGAS ATÉ 2027**

| Título | Unidade de Medida | Ano | Região Intermediária | | | | | | Estado | Total |
|---|---|---|---|---|---|---|---|---|---|---|
| | | | RGInt 01 Curitiba | RGInt 02 Guarapuava | RGInt 03 Cascavel | RGInt 04 Maringá | RGInt 05 Londrina | RGInt 06 Ponta Grossa | | |
| Famílias em situação de vulnerabilidade social beneficiadas com transferência de renda | família beneficiada | 2024 | 95.000 | 13.000 | 45.000 | 48.000 | 58.000 | 21.000 | | **280.000** |
| | | 2025 | 95.000 | 13.000 | 45.000 | 48.000 | 58.000 | 21.000 | | **280.000** |
| | | 2026 | 95.000 | 13.000 | 45.000 | 48.000 | 58.000 | 21.000 | | **280.000** |
| | | 2027 | 95.000 | 13.000 | 45.000 | 48.000 | 58.000 | 21.000 | | **280.000** |
| | | 2024/2027 | 380.000 | 52.000 | 180.000 | 192.000 | 232.000 | 84.000 | | **1.120.000** |

**Cumulatividade:** Sim

**Fonte:** Coordenação de Programas e Projetos

**Marcação:**

**Plano de Governo**

Comida Boa

**Objetivos de Desenvolvimento Sustentável**

ODS 1 - Erradicar a pobreza em todas as formas e em todos os lugares

ODS 2 - Alcançar a segurança alimentar

ODS 2 - Erradicar a fome

**Indicadores do Ranking de Competitividade dos Estados**

Sustentabilidade Social - Desigualdade de Renda

Sustentabilidade Social - Desnutrição na Infância

Sustentabilidade Social - Famílias Abaixo da Linha da Pobreza

**Entrega:** Municípios beneficiados com cofinanciamento para apoio na execução do programa de transferência estadual de renda

**Descrição:** Refere-se ao cofinanciamento de recursos estadual para municípios apoiarem o estado na execução do programa de transferência de renda estadual, bem como promover a inclusão e o acompanhamento familiar dos beneficiários.

**METAS FÍSICAS DAS ENTREGAS ATÉ 2027**

| Título | Unidade de Medida | Ano | Região Intermediária | | | | | | Estado | Total |
|---|---|---|---|---|---|---|---|---|---|---|
| | | | RGInt 01 Curitiba | RGInt 02 Guarapuava | RGInt 03 Cascavel | RGInt 04 Maringá | RGInt 05 Londrina | RGInt 06 Ponta Grossa | | |
| Municípios beneficiados com cofinanciamento para apoio na execução do programa de transferência estadual de renda | município beneficiado | 2024 | 45 | 19 | 100 | 115 | 94 | 26 | | **399** |
| | | 2025 | 45 | 19 | 100 | 115 | 94 | 26 | | **399** |
| | | 2026 | 45 | 19 | 100 | 115 | 94 | 26 | | **399** |
| | | 2027 | 45 | 19 | 100 | 115 | 94 | 26 | | **399** |
| | | 2024/2027 | 45 | 19 | 100 | 115 | 94 | 26 | | **399** |

**Cumulatividade:** Não

**Fonte:** Coordenação de Programas e Projetos

**Marcação:**

**Plano de Governo**

Serviços de assistência social

**Objetivos de Desenvolvimento Sustentável**

ODS 11 - Tornar as cidades e comunidades mais inclusivas, seguras, resilientes e sustentáveis

ODS 16 - Proporcionar o acesso à justiça para todos

ODS 1 - Erradicar a pobreza em todas as formas e em todos os lugares

**Indicadores do Ranking de Competitividade dos Estados**

Sustentabilidade Social - Desigualdade de Renda

Sustentabilidade Social - Famílias Abaixo da Linha da Pobreza

Sustentabilidade Social - IDH

**AÇÃO ORÇAMENTÁRIA:** 8065 - Cofinanciamento da Política de Assistência Social

**ÓRGÃO:** Secretaria de Estado do Desenvolvimento Social e Família - SEDEF

**UNIDADE ORÇAMENTÁRIA:** Fundo Estadual de Assistência Social - FEAS

**Finalidade:**

Apoiar os municípios por meio do cofinanciamento de recursos continuados do Fundo Estadual de Assistência Social aos Fundos Municipais, no formato de transferências voluntárias, obrigatórias e/ou legais, para estruturação e expansão dos serviços, programas e projetos e benefícios socioassistenciais de acordo com a Tipificação Nacional dos Serviços Socioassistenciais, além da viabilização de construções, ampliações, reformas e melhorias de unidades da assistência social, na perspectiva de ampliar o acesso à função de proteção social.

| Recursos | Valor 2024 (R$ 1,00) | Valor 2025-2027 (R$ 1,00) |
|---|---|---|
| Total Orçamentário | 45.754.250 | 153.145.446 |
| **Valor Global** | **198.899.696** | |

**Entrega:** Municípios beneficiados com cofinanciamento fundo a fundo para oferta de serviços tipificados da assistência social e aprimoramento da gestão municipal

**Descrição:** Refere-se ao cofinanciamento de recursos continuados do Fundo Estadual de Assistência Social aos Fundos Municipais, para estruturação e expansão dos serviços, programas e projetos e benefícios socioassistenciais de acordo com a Tipificação Nacional dos Serviços Socioassistenciais, bem como ações de aprimoramento da gestão municipal.

**METAS FÍSICAS DAS ENTREGAS ATÉ 2027**

| Título | Unidade de Medida | Ano | Região Intermediária | | | | | | Estado | Total |
|---|---|---|---|---|---|---|---|---|---|---|
| | | | RGInt 01 Curitiba | RGInt 02 Guarapuava | RGInt 03 Cascavel | RGInt 04 Maringá | RGInt 05 Londrina | RGInt 06 Ponta Grossa | | |
| Municípios beneficiados com cofinanciamento fundo a fundo para oferta de serviços tipificados da assistência social e aprimoramento da gestão municipal | município beneficiado | 2024 | 45 | 19 | 100 | 115 | 94 | 26 | | **399** |
| | | 2025 | 45 | 19 | 100 | 115 | 94 | 26 | | **399** |
| | | 2026 | 45 | 19 | 100 | 115 | 94 | 26 | | **399** |
| | | 2027 | 45 | 19 | 100 | 115 | 94 | 26 | | **399** |
| | | 2024/2027 | 45 | 19 | 100 | 115 | 94 | 26 | | **399** |

**Cumulatividade:** Não

**Fonte:** Coordenação de Política de Assistência Social

**Marcação:**

**Plano de Governo**

Serviços de assistência social

**Objetivos de Desenvolvimento Sustentável**

ODS 10 - Reduzir as desigualdades no interior do Estado

ODS 16 - Proporcionar o acesso à justiça para todos

ODS 1 - Erradicar a pobreza em todas as formas e em todos os lugares

**Indicadores do Ranking de Competitividade dos Estados**

Sustentabilidade Social - Famílias Abaixo da Linha da Pobreza

Sustentabilidade Social - IDH

## AÇÃO ORÇAMENTÁRIA: 8232 - Gestão Administrativa SEDEF

## ÓRGÃO: Secretaria de Estado do Desenvolvimento Social e Família - SEDEF

## UNIDADE ORÇAMENTÁRIA: Diretoria Geral - DG

**Finalidade:**

Manter a estrutura administrativa da secretaria para o bom funcionamento de suas atividades. Efetuar a gestão de recursos humanos, das despesas com manutenção mínima (luz, água, energia, informática e telecomunicações), dos serviços de terceiros e das demais despesas necessárias.

| Recursos | Valor 2024 (R$ 1,00) | Valor 2025-2027 (R$ 1,00) |
|---|---|---|
| Total Orçamentário | 37.973.503 | 127.102.270 |
| **Valor Global** | **165.075.773** | |

**Entrega:** Campanhas promovidas por intermédio da Superintendência Geral de Ação Solidária

**Descrição:** A Superintendência Geral de Ação Solidária promove, entre outras ações, cinco campanhas principais para mobilização da população paranaense: Aquece Paraná (arrecadação de roupas e demais itens); Floresce Paraná (distribuição de mudas florestais nativas do Paraná nas cidades que possuem viveiros de mudas); Semana do Voluntariado (incentiva e multiplica ações voluntárias por todo o Estado do Paraná); Paraná Piá (arrecadação de brinquedos em comemoração do dia das crianças, para crianças de 0 a 12 anos em situação de vulnerabilidade social); e Natal Solidário (arrecadação de brinquedos e alimentos em comemoração ao Natal, para crianças e idosos em situação de vulnerabilidade social).

**METAS FÍSICAS DAS ENTREGAS ATÉ 2027**

| Título | Unidade de Medida | Ano | Região Intermediária | | | | | | Estado | Total |
|---|---|---|---|---|---|---|---|---|---|---|
| | | | RGInt 01 Curitiba | RGInt 02 Guarapuava | RGInt 03 Cascavel | RGInt 04 Maringá | RGInt 05 Londrina | RGInt 06 Ponta Grossa | | |
| Campanhas promovidas por intermédio da Superintendência Geral de Ação Solidária | campanha realizada | 2024 | | | | | | | 3 | **3** |
| | | 2025 | | | | | | | 5 | **5** |
| | | 2026 | | | | | | | 2 | **2** |
| | | 2027 | | | | | | | 5 | **5** |
| | | 2024/2027 | | | | | | | 15 | **15** |

**Cumulatividade:** Sim

**Fonte:** Superintendência Geral de Ação Solidária

**Marcação:**

**Plano de Governo**

Redes de proteção contra violação de direitos

**Objetivos de Desenvolvimento Sustentável**

ODS 16 - Promover sociedades pacíficas e inclusivas para o desenvolvimento sustentável

ODS 3 - Promover o bem-estar para todos, em todas as idades

## AÇÃO ORÇAMENTÁRIA: 8406 - Energia Solidária

### ÓRGÃO: Secretaria de Estado do Desenvolvimento Social e Família - SEDEF

### UNIDADE ORÇAMENTÁRIA: Diretoria Geral - DG

**Finalidade:**

Favorecer famílias de baixa renda com benefício tarifário de energia elétrica, nos 399 municípios, possibilitando que estas utilizem os valores não gastos com a conta de luz em outras necessidades e prioridades. Nessa gestão, serão implementadas ações e estratégias, embasadas nas legislações específicas, para garantia do acesso ao benefício pelas famílias mais vulneráveis incluídas no Programa Nossa Gente e que ainda não foram beneficiadas.

| Recursos | Valor 2024 (R$ 1,00) | Valor 2025-2027 (R$ 1,00) |
|---|---|---|
| Total Orçamentário | 139.000.000 | 465.251.141 |
| **Valor Global** | **604.251.141** | |

**Entrega:** Famílias beneficiadas com o programa Energia Solidária

**Descrição:** Benefício concedido à consumidores com CadÚnico atualizado, inscritos na Tarifa Social de Energia Elétrica, que se enquadram nos critérios de concessão com o Programa Energia Solidária, estabelecido pela Lei 20.943/2021. Os consumidores com renda familiar per capita de até 1/2 SM mensal ou beneficiários do Benefício de Prestação Continuada (BPC) com consumo mensal de energia elétrica de até 150 kWh tem suas faturas isentas e os consumidores com renda familiar total de até 3 salários mínimos com usuários de equipamentos elétricos para tratamento de saúde tem sua fatura paga até 400 kWh. A concessão se dá pelas companhias de energia elétrica que atendem ao Estado e o ressarcimento as empresas é efetuado pela SEDEF.

**METAS FÍSICAS DAS ENTREGAS ATÉ 2027**

| Título | Unidade de Medida | Ano | Região Intermediária | | | | | | Estado | Total |
|---|---|---|---|---|---|---|---|---|---|---|
| | | | RGInt 01 Curitiba | RGInt 02 Guarapuava | RGInt 03 Cascavel | RGInt 04 Maringá | RGInt 05 Londrina | RGInt 06 Ponta Grossa | | |
| Famílias beneficiadas com o programa Energia Solidária | família beneficiada | 2024 | 166.000 | 36.000 | 108.000 | 124.000 | 134.000 | 62.000 | | **630.000** |
| | | 2025 | 166.000 | 36.000 | 108.000 | 124.000 | 134.000 | 62.000 | | **630.000** |
| | | 2026 | 166.000 | 36.000 | 108.000 | 124.000 | 134.000 | 62.000 | | **630.000** |
| | | 2027 | 166.000 | 36.000 | 108.000 | 124.000 | 134.000 | 62.000 | | **630.000** |
| | | 2024/2027 | 664.000 | 144.000 | 432.000 | 496.000 | 536.000 | 248.000 | | **2.520.000** |

**Cumulatividade:** Sim

**Fonte:** Coordenação de Programas e Projetos

**Marcação:**

**Plano de Governo**

Energia Solidária

**Objetivos de Desenvolvimento Sustentável**

ODS 10 - Reduzir as desigualdades no interior do Estado

ODS 7 - Garantir o acesso a fontes de energia confiáveis, sustentáveis e modernas para todos

**Indicadores do Ranking de Competitividade dos Estados**

Infraestrutura - Acesso à Energia Elétrica

Sustentabilidade Social - Inadequação de Moradia

**AÇÃO ORÇAMENTÁRIA:** 8407 - Sistema Intersetorial de Proteção à Família

**ÓRGÃO:** Secretaria de Estado do Desenvolvimento Social e Família - SEDEF

**UNIDADE ORÇAMENTÁRIA:** Diretoria Geral - DG

**Finalidade:**

Aprimorar a gestão de Projetos Estratégicos - Programa Nossa Gente e Paraná Seguro, viabilizando para as famílias com maior grau de vulnerabilidade social melhores serviços públicos nas áreas de assistência social, saúde, educação, habitação, trabalho, segurança pública, direitos humanos, agricultura, socioeducação, entre outros, por meio da oferta de ações intersetoriais às famílias em situação de vulnerabilidade social para o fortalecimento da capacidade de gestão do Estado e dos municípios.

| Recursos | Valor 2024 (R$ 1,00) | Valor 2025-2027 (R$ 1,00) |
|---|---|---|
| Total Orçamentário | 10.819.574 | 36.214.525 |
| **Valor Global** | **47.034.099** | |

**Entrega:** Ações de aprendizagem e de qualificação profissional para adolescentes em cumprimento de medidas socioeducativas de privação e restrição de liberdade realizadas

**Descrição:** A atuação socioeducativa prevê atendimento psiciossocial de saúde, educacional, de aprendizagem e de formação profissional e desenvolvimento de outras atividades nos eixos de cultura, arte, esporte e lazer aos adolescentes em cumprimento de medida socioeducativa de semiliberdade nas Casas de Semiliberdade.

**METAS FÍSICAS DAS ENTREGAS ATÉ 2027**

| Título | Unidade de Medida | Ano | Região Intermediária | | | | | | Estado | Total |
|---|---|---|---|---|---|---|---|---|---|---|
| | | | RGInt 01 Curitiba | RGInt 02 Guarapuava | RGInt 03 Cascavel | RGInt 04 Maringá | RGInt 05 Londrina | RGInt 06 Ponta Grossa | | |
| Ações de aprendizagem e de qualificação profissional para adolescentes em cumprimento de medidas socioeducativas de privação e restrição de liberdade realizadas | ação realizada | 2024 | 150 | | 80 | 60 | 60 | | | **350** |
| | | 2025 | 0 | | 0 | 0 | 0 | | | **0** |
| | | 2026 | 0 | | 0 | 0 | 0 | | | **0** |
| | | 2027 | 0 | | 0 | 0 | 0 | | | **0** |
| | | 2024/2027 | 150 | | 80 | 60 | 60 | | | **350** |

**Cumulatividade:** Sim

**Fonte:** SEJU e Coordenação do Programa Paraná Seguro - BID

**Marcação:**

**Criança e Adolescente**

**Plano de Governo**

Capacitação e qualificação profissional

**Objetivos de Desenvolvimento Sustentável**

ODS 16 - Promover sociedades pacíficas e inclusivas para o desenvolvimento sustentável

ODS 4 - Promover oportunidades de aprendizagem ao longo da vida para todos

**Indicadores do Ranking de Competitividade dos Estados**

Capital Humano - Qualificação dos Trabalhadores

Sustentabilidade Social - Inserção Econômica dos Jovens

**Entrega:** Adolescentes atendidos em ações pós-cumprimento de medidas socioeducativas de restrição e privação de liberdade

**Descrição:** Acompanhamento dos adolescentes pós-cumprimento de medidas socioeducativas de restrição e privação de liberdade residentes em 27 municípios do Estado do Paraná.

**METAS FÍSICAS DAS ENTREGAS ATÉ 2027**

| Título | Unidade de Medida | Ano | Região Intermediária | | | | | | Estado | Total |
|---|---|---|---|---|---|---|---|---|---|---|
| | | | RGInt 01 Curitiba | RGInt 02 Guarapuava | RGInt 03 Cascavel | RGInt 04 Maringá | RGInt 05 Londrina | RGInt 06 Ponta Grossa | | |
| Adolescentes atendidos em ações pós-cumprimento de medidas socioeducativas de restrição e privação de liberdade | adolescente atendido | 2024 | 297 | | 97 | 51 | 95 | | | **540** |
| | | 2025 | 0 | | 0 | 0 | 0 | | | **0** |
| | | 2026 | 0 | | 0 | 0 | 0 | | | **0** |
| | | 2027 | 0 | | 0 | 0 | 0 | | | **0** |
| | | 2024/2027 | 297 | | 97 | 51 | 95 | | | **540** |

**Cumulatividade:** Sim

**Fonte:** SEJU e Coordenação do Programa Paraná Seguro - BID

**Marcação:**

**Criança e Adolescente**

**Plano de Governo**

Capacitação e qualificação profissional

**Objetivos de Desenvolvimento Sustentável**

ODS 16 - Promover sociedades pacíficas e inclusivas para o desenvolvimento sustentável

ODS 4 - Promover oportunidades de aprendizagem ao longo da vida para todos

ODS 8 - Promover o crescimento econômico inclusivo e sustentável

ODS 8 - Promover o emprego pleno e produtivo

**Indicadores do Ranking de Competitividade dos Estados**

Capital Humano - Qualificação dos Trabalhadores

Sustentabilidade Social - Formalidade do Mercado de Trabalho

Sustentabilidade Social - Inserção Econômica dos Jovens

**Entrega:** Capacitação de agentes públicos executores de medidas socioeducativas e dos Centros da Juventude

**Descrição:** Trata-se da realização de capacitações para servidores municipais e estaduais que executam medidas socioeducativas em meio aberto e fechado, e também para os servidores dos Centros da Juventude.

**METAS FÍSICAS DAS ENTREGAS ATÉ 2027**

| Título | Unidade de Medida | Ano | Região Intermediária | | | | | | Estado | Total |
|---|---|---|---|---|---|---|---|---|---|---|
| | | | RGInt 01 Curitiba | RGInt 02 Guarapuava | RGInt 03 Cascavel | RGInt 04 Maringá | RGInt 05 Londrina | RGInt 06 Ponta Grossa | | |
| Capacitação de agentes públicos executores de medidas socioeducativas e dos Centros da Juventude | certificado emitido | 2024 | 45 | 19 | 100 | 115 | 94 | 26 | | **399** |
| | | 2025 | 0 | 0 | 0 | 0 | 0 | 0 | | **0** |
| | | 2026 | 0 | 0 | 0 | 0 | 0 | 0 | | **0** |
| | | 2027 | 0 | 0 | 0 | 0 | 0 | 0 | | **0** |
| | | 2024/2027 | 45 | 19 | 100 | 115 | 94 | 26 | | **399** |

**Cumulatividade:** Sim

**Fonte:** CPAS/CPDJ/Coordenação do Componente II do Programa Paraná Seguro - BID

**Marcação:**

**Plano de Governo**

Redes de proteção contra violação de direitos

**Objetivos de Desenvolvimento Sustentável**

ODS 16 - Proporcionar o acesso à justiça para todos

**Indicadores do Ranking de Competitividade dos Estados**

Capital Humano - Qualificação dos Trabalhadores

**Entrega:** Equipamentos adquiridos para os Centros da Juventude dentro do Programa Paraná Seguro

**Descrição:** Aquisição de tablets e notebooks para os Centros da Juventude (CJ) que fazem parte do Programa Paraná Seguro - BID, visando a atualização dos equipamentos e melhoria da eficiência nos trabalhos dos servidores e dos adolescentes e jovens que frequentam os CJs.

**METAS FÍSICAS DAS ENTREGAS ATÉ 2027**

| Título | Unidade de Medida | Ano | Região Intermediária | | | | | | Estado | Total |
|---|---|---|---|---|---|---|---|---|---|---|
| | | | RGInt 01 Curitiba | RGInt 02 Guarapuava | RGInt 03 Cascavel | RGInt 04 Maringá | RGInt 05 Londrina | RGInt 06 Ponta Grossa | | |
| Equipamentos adquiridos para os Centros da Juventude dentro do Programa Paraná Seguro | equipamento adquirido | 2024 | 140 | | 83 | 36 | 69 | | | **328** |
| | | 2025 | 0 | | 0 | 0 | 0 | | | **0** |
| | | 2026 | 0 | | 0 | 0 | 0 | | | **0** |
| | | 2027 | 0 | | 0 | 0 | 0 | | | **0** |
| | | 2024/2027 | 140 | | 83 | 36 | 69 | | | **328** |

**Cumulatividade:** Sim

**Fonte:** Coordenação de Política de Assistência Social / Divisão da Proteção Básica Social

**Marcação:**

**Plano de Governo**

Paraná que cuida

**Objetivos de Desenvolvimento Sustentável**

ODS 16 - Proporcionar o acesso à justiça para todos

**Indicadores do Ranking de Competitividade dos Estados**

Sustentabilidade Social - Inserção Econômica dos Jovens

**Entrega:** Famílias beneficiadas com ações correlatas ao encerramento do financiamento do BID para o Programa Nossa Gente

**Descrição:** Trata-se de finalizar ações correlatas aos saldos do contrato de operação de crédito com o Banco Interamericano de Desenvolvimento, sendo: conclusão de obras de requalificação urbana em dois municípios, o pagamento de aluguel social às famílias, consultorias, bem como redirecionamento dos recursos originários de devolução dos incentivos concedidos aos municípios.

**METAS FÍSICAS DAS ENTREGAS ATÉ 2027**

| Título | Unidade de Medida | Ano | Região Intermediária | | | | | | Estado | Total |
|---|---|---|---|---|---|---|---|---|---|---|
| | | | RGInt 01 Curitiba | RGInt 02 Guarapuava | RGInt 03 Cascavel | RGInt 04 Maringá | RGInt 05 Londrina | RGInt 06 Ponta Grossa | | |
| Famílias beneficiadas com ações correlatas ao encerramento do financiamento do BID para o Programa Nossa Gente | família beneficiada | 2024 | | | | | 97 | 177 | | **274** |
| | | 2025 | | | | | 0 | 0 | | **0** |
| | | 2026 | | | | | 0 | 0 | | **0** |
| | | 2027 | | | | | 0 | 0 | | **0** |
| | | 2024/2027 | | | | | 97 | 177 | | **274** |

**Cumulatividade:** Sim

**Fonte:** Coordenação de Programas e Projetos

**Marcação:**

**Plano de Governo**

Paraná que cuida

**Objetivos de Desenvolvimento Sustentável**

ODS 10 - Reduzir as desigualdades no interior do Estado

ODS 1 - Erradicar a pobreza em todas as formas e em todos os lugares

**Indicadores do Ranking de Competitividade dos Estados**

Sustentabilidade Social - Famílias Abaixo da Linha da Pobreza

Sustentabilidade Social - Inadequação de Moradia

**Entrega:** Jovem beneficiado com Bolsa Agente de Cidadania dentro do Programa Paraná Seguro

**Descrição:** Prevê o pagamento mensal de bolsas auxílio para jovens entre 15 e 24 anos no âmbito do Programa Paraná Seguro. Para receber, o adolescente precisa desenvolver um projeto e aplicá-lo em atividades de convivência, formação e cidadania. Os participantes precisam atender a alguns critérios: interesse do adolescente em participar; apresentar proposta de atuação nas áreas de esporte, lazer, cultura e cidadania exequível e no interesse da comunidade; quando em idade escolar, estar matriculado em sistema de ensino; e ter renda mensal familiar per capita menor ou igual a um salário mínimo.

**METAS FÍSICAS DAS ENTREGAS ATÉ 2027**

| Título | Unidade de Medida | Ano | Região Intermediária | | | | | | Estado | Total |
|---|---|---|---|---|---|---|---|---|---|---|
| | | | RGInt 01 Curitiba | RGInt 02 Guarapuava | RGInt 03 Cascavel | RGInt 04 Maringá | RGInt 05 Londrina | RGInt 06 Ponta Grossa | | |
| Jovem beneficiado com Bolsa Agente de Cidadania dentro do Programa Paraná Seguro | jovem beneficiado | 2024 | 150 | | 80 | 60 | 60 | | | **350** |
| | | 2025 | 0 | | 0 | 0 | 0 | | | **0** |
| | | 2026 | 0 | | 0 | 0 | 0 | | | **0** |
| | | 2027 | 0 | | 0 | 0 | 0 | | | **0** |
| | | 2024/2027 | 150 | | 80 | 60 | 60 | | | **350** |

**Cumulatividade:** Sim

**Fonte:** Coordenação de Política de Assistência Social / Divisão da Proteção Básica Social

**Marcação:**

**Criança e Adolescente**

**Plano de Governo**

Capacitação e qualificação profissional

**Objetivos de Desenvolvimento Sustentável**

ODS 4 - Promover oportunidades de aprendizagem ao longo da vida para todos

ODS 8 - Promover o crescimento econômico inclusivo e sustentável

**Indicadores do Ranking de Competitividade dos Estados**

Sustentabilidade Social - Anos Potenciais de Vida Perdidos

Sustentabilidade Social - Inserção Econômica dos Jovens

**AÇÃO ORÇAMENTÁRIA:** 8418 - Políticas Públicas da Criança e do Adolescente

**ÓRGÃO:** Secretaria de Estado do Desenvolvimento Social e Família - SEDEF

**UNIDADE ORÇAMENTÁRIA:** Fundo Estadual para a Infância e Adolescência - FIA

**Finalidade:**

Apoiar, promover e viabilizar a execução de programas, projetos, serviços, atividades, ações, qualificação dos atores, estudos, pesquisas e concessão de benefícios a serem desenvolvidos por órgãos públicos estaduais, municipais e organizações da sociedade civil, na área de prevenção, promoção, proteção, socioeducação e controle social da política de garantia dos direitos da criança e do adolescente, por meio da articulação e integração das instâncias públicas governamentais e da sociedade civil, na aplicação de instrumentos normativos e no funcionamento dos mecanismos de efetivação dos direitos da criança e do adolescente, com o cofinanciamento por meio de transferências voluntárias, obrigatórias e/ou legais.

| Recursos | Valor 2024 (R$ 1,00) | Valor 2025-2027 (R$ 1,00) |
|---|---|---|
| Total Orçamentário | 139.687.304 | 467.551.636 |
| **Valor Global** | **607.238.940** | |

**Entrega:** Adolescente beneficiado com Bolsa Agente de Cidadania

**Descrição:** Prevê o pagamento mensal de bolsas auxílio para adolescentes entre 14 e 18 anos. Para receber, o adolescente precisa desenvolver um projeto e aplicá-lo em atividades de convivência, formação e cidadania. Os participantes precisam atender a alguns critérios: interesse do adolescente em participar; apresentar proposta de atuação nas áreas de esporte, lazer, cultura e cidadania exequível e no interesse da comunidade; quando em idade escolar, estar matriculado em sistema de ensino; e ter renda mensal familiar per capita menor ou igual a um salário mínimo.

**METAS FÍSICAS DAS ENTREGAS ATÉ 2027**

| Título | Unidade de Medida | Ano | Região Intermediária | | | | | | Estado | Total |
|---|---|---|---|---|---|---|---|---|---|---|
| | | | RGInt 01 Curitiba | RGInt 02 Guarapuava | RGInt 03 Cascavel | RGInt 04 Maringá | RGInt 05 Londrina | RGInt 06 Ponta Grossa | | |
| Adolescente beneficiado com Bolsa Agente de Cidadania | adolescente beneficiado | 2024 | 163 | 3 | 116 | 50 | 67 | 111 | | **510** |
| | | 2025 | 164 | 3 | 119 | 51 | 67 | 111 | | **515** |
| | | 2026 | 193 | 10 | 135 | 62 | 79 | 116 | | **595** |
| | | 2027 | 193 | 10 | 135 | 62 | 79 | 116 | | **595** |
| | | 2024/2027 | 713 | 26 | 505 | 225 | 292 | 454 | | **2.215** |

**Cumulatividade:** Sim

**Fonte:** Coordenação de Política da Criança e do Adolescente/Coordenação da Política de Direitos da Juventude

**Marcação:**

**Criança e Adolescente**

**Plano de Governo**

Redes de proteção contra violação de direitos

**Objetivos de Desenvolvimento Sustentável**

ODS 16 - Promover sociedades pacíficas e inclusivas para o desenvolvimento sustentável

ODS 4 - Promover oportunidades de aprendizagem ao longo da vida para todos

**Indicadores do Ranking de Competitividade dos Estados**

Sustentabilidade Social - Inserção Econômica dos Jovens

**Entrega:** Adolescentes beneficiados em projetos esportivos, culturais e de lazer direcionados à socioeducação

**Descrição:** Destinação de recursos à Secretaria de Estado da Justiça e Cidadania - SEJU para oferta de modalidades esportivas, culturais e de lazer aos adolescentes em cumprimento de medida socioeducativa.

**METAS FÍSICAS DAS ENTREGAS ATÉ 2027**

| Título | Unidade de Medida | Ano | Região Intermediária | | | | | | Estado | Total |
|---|---|---|---|---|---|---|---|---|---|---|
| | | | RGInt 01 Curitiba | RGInt 02 Guarapuava | RGInt 03 Cascavel | RGInt 04 Maringá | RGInt 05 Londrina | RGInt 06 Ponta Grossa | | |
| Adolescentes beneficiados em projetos esportivos, culturais e de lazer direcionados à socioeducação | adolescente beneficiado | 2024 | 180 | | 210 | 103 | 116 | 43 | | **652** |
| | | 2025 | 0 | | 0 | 0 | 0 | 0 | | **0** |
| | | 2026 | 0 | | 0 | 0 | 0 | 0 | | **0** |
| | | 2027 | 0 | | 0 | 0 | 0 | 0 | | **0** |
| | | 2024/2027 | 180 | | 210 | 103 | 116 | 43 | | **652** |

**Cumulatividade:** Sim

**Fonte:** Coordenação de Gestão do Sistema Socioeducativo (SEJU) / CPCA (SEDEF)

**Marcação:**

**Criança e Adolescente**

**Plano de Governo**

Redes de proteção contra violação de direitos

**Objetivos de Desenvolvimento Sustentável**

ODS 16 - Promover sociedades pacíficas e inclusivas para o desenvolvimento sustentável

ODS 4 - Promover oportunidades de aprendizagem ao longo da vida para todos

**Indicadores do Ranking de Competitividade dos Estados**

Sustentabilidade Social - Anos Potenciais de Vida Perdidos

Sustentabilidade Social - Inserção Econômica dos Jovens

**Entrega:** Adolescentes capacitados em prevenção às drogas

**Descrição:** Destinação de recursos à Secretaria de Estado da Educação - SEED para viabilizar a realização de capacitação aos adolescentes nas escolas estaduais em relação à prevenção às drogas.

**METAS FÍSICAS DAS ENTREGAS ATÉ 2027**

| Título | Unidade de Medida | Ano | Região Intermediária | | | | | | Estado | Total |
|---|---|---|---|---|---|---|---|---|---|---|
| | | | RGInt 01 Curitiba | RGInt 02 Guarapuava | RGInt 03 Cascavel | RGInt 04 Maringá | RGInt 05 Londrina | RGInt 06 Ponta Grossa | | |
| Adolescentes capacitados em prevenção às drogas | certificado emitido | 2024 | 1.550 | 620 | 2.480 | 2.170 | 2.170 | 930 | | **9.920** |
| | | 2025 | 0 | 0 | 0 | 0 | 0 | 0 | | **0** |
| | | 2026 | 0 | 0 | 0 | 0 | 0 | 0 | | **0** |
| | | 2027 | 0 | 0 | 0 | 0 | 0 | 0 | | **0** |
| | | 2024/2027 | 1.550 | 620 | 2.480 | 2.170 | 2.170 | 930 | | **9.920** |

**Cumulatividade:** Sim

**Fonte:** Diretoria de Educação (SEED) / Coordenação da Política da Criança e do Adolescente (SEDEF)

**Marcação:**

**Criança e Adolescente**

**Plano de Governo**

Redes de proteção contra violação de direitos

**Objetivos de Desenvolvimento Sustentável**

ODS 16 - Promover sociedades pacíficas e inclusivas para o desenvolvimento sustentável

ODS 4 - Garantir o acesso à educação inclusiva, de qualidade e equitativa

ODS 4 - Promover oportunidades de aprendizagem ao longo da vida para todos

**Indicadores do Ranking de Competitividade dos Estados**

Sustentabilidade Social - Anos Potenciais de Vida Perdidos

Sustentabilidade Social - Inserção Econômica dos Jovens

Sustentabilidade Social - Mortalidade Precoce

**Entrega:** Agentes públicos capacitados para atuarem como agentes de leitura

**Descrição:** Destinação de recursos à Secretaria de Estado da Cultura - SEEC para viabilizar a capacitação de agentes públicos, em especial de atendentes de bibliotecas públicas municipais e professores da rede pública de ensino, para atuarem como agentes de leitura nos municípios selecionados. O objetivo é promover a democratização do acesso ao livro e à leitura, promoção de contação de histórias, oficinas de criação literária, rodas de leituras, bate-papo com escritores e incentivo ao hábito de frequentar as bibliotecas públicas e escolares.

**METAS FÍSICAS DAS ENTREGAS ATÉ 2027**

| Título | Unidade de Medida | Ano | Região Intermediária | | | | | | Estado | Total |
|---|---|---|---|---|---|---|---|---|---|---|
| | | | RGInt 01 Curitiba | RGInt 02 Guarapuava | RGInt 03 Cascavel | RGInt 04 Maringá | RGInt 05 Londrina | RGInt 06 Ponta Grossa | | |
| Agentes públicos capacitados para atuarem como agentes de leitura | certificado emitido | 2024 | 16 | 20 | 24 | 18 | 19 | 12 | | **109** |
| | | 2025 | 16 | 20 | 24 | 18 | 19 | 12 | | **109** |
| | | 2026 | 0 | 0 | 0 | 0 | 0 | 0 | | **0** |
| | | 2027 | 0 | 0 | 0 | 0 | 0 | 0 | | **0** |
| | | 2024/2027 | 32 | 40 | 48 | 36 | 38 | 24 | | **218** |

**Cumulatividade:** Sim

**Fonte:** Coordenação Técnica Da Biblioteca Pública Do Paraná (SEEC) /CPCA (SEDEF)

**Marcação:**

**Criança e Adolescente**

**Plano de Governo**

Redes de proteção contra violação de direitos

**Objetivos de Desenvolvimento Sustentável**

ODS 16 - Construir instituições eficazes, responsáveis e inclusivas em todos os níveis

ODS 16 - Promover sociedades pacíficas e inclusivas para o desenvolvimento sustentável

ODS 4 - Garantir o acesso à educação inclusiva, de qualidade e equitativa

ODS 4 - Promover oportunidades de aprendizagem ao longo da vida para todos

**Entrega:** Aproximando Famílias - viabilização de deslocamento de familiares e adolescentes em cumprimento de medidas socioeducativas para realização de visitas

**Descrição:** Aquisição de passagens rodoviárias e passagens municipais para que familiares que residam fora do município sede das Unidades Socioeducativas (Centros de Socioeducação e Casas de Semiliberdade) realizem visitas semanais aos adolescentes internados e para que adolescentes em semiliberdade possam realizar visitas as suas famílias, mantendo convivência de vínculos.

**METAS FÍSICAS DAS ENTREGAS ATÉ 2027**

| Título | Unidade de Medida | Ano | Região Intermediária | | | | | | Estado | Total |
|---|---|---|---|---|---|---|---|---|---|---|
| | | | RGInt 01 Curitiba | RGInt 02 Guarapuava | RGInt 03 Cascavel | RGInt 04 Maringá | RGInt 05 Londrina | RGInt 06 Ponta Grossa | | |
| Aproximando Famílias - viabilização de deslocamento de familiares e adolescentes em cumprimento de medidas socioeducativas para realização de visitas | passagem adquirida | 2024 | | | | | | | 15.072 | **15.072** |
| | | 2025 | | | | | | | 0 | **0** |
| | | 2026 | | | | | | | 0 | **0** |
| | | 2027 | | | | | | | 0 | **0** |
| | | 2024/2027 | | | | | | | 15.072 | **15.072** |

**Cumulatividade:** Sim

**Fonte:** Central de Viagens e Coordenação de Gestão do Sistema Socioeducativo (SEJU)/CPCA (SEDEF)

**Marcação:**

**Criança e Adolescente**

**Plano de Governo**

Redes de proteção contra violação de direitos

**Objetivos de Desenvolvimento Sustentável**

ODS 16 - Promover sociedades pacíficas e inclusivas para o desenvolvimento sustentável

ODS 16 - Proporcionar o acesso à justiça para todos

**Entrega:** Capacitação de atores do Sistema de Garantia de Direitos da Criança e do Adolescente

**Descrição:** Realização de formação dos atores que atuam em conjunto com os Sistema de Garantia de Direitos, inclusive sobre o Sistema de Informação para a Infância e Adolescência (SIPIA) ou sucedâneo, e se possível viabilizar deslocamentos de participantes e palestrantes. Formação alinhada com o Orçamento Criança e Adolescente (OCA), considerando a Deliberação nº 12/2023 do Conselho Estadual dos Direitos da Criança e do Adolescente (CEDCA).

**METAS FÍSICAS DAS ENTREGAS ATÉ 2027**

| Título | Unidade de Medida | Ano | Região Intermediária | | | | | | Estado | Total |
|---|---|---|---|---|---|---|---|---|---|---|
| | | | RGInt 01 Curitiba | RGInt 02 Guarapuava | RGInt 03 Cascavel | RGInt 04 Maringá | RGInt 05 Londrina | RGInt 06 Ponta Grossa | | |
| Capacitação de atores do Sistema de Garantia de Direitos da Criança e do Adolescente | certificado emitido | 2024 | 540 | 370 | 360 | 460 | 430 | 240 | | **2.400** |
| | | 2025 | 540 | 370 | 360 | 460 | 430 | 240 | | **2.400** |
| | | 2026 | 540 | 370 | 360 | 460 | 430 | 240 | | **2.400** |
| | | 2027 | 540 | 370 | 360 | 460 | 430 | 240 | | **2.400** |
| | | 2024/2027 | 2.160 | 1.480 | 1.440 | 1.840 | 1.720 | 960 | | **9.600** |

**Cumulatividade:** Sim

**Fonte:** Coordenação de Política da Criança e do Adolescente

**Marcação:**

**Criança e Adolescente**

**Plano de Governo**

Redes de proteção contra violação de direitos

**Objetivos de Desenvolvimento Sustentável**

ODS 16 - Construir instituições eficazes, responsáveis e inclusivas em todos os níveis

ODS 16 - Promover sociedades pacíficas e inclusivas para o desenvolvimento sustentável

**Entrega:** Capacitação em formação de mediadores para os profissionais da educação

**Descrição:** Destinação de recursos, por meio do Projeto Práticas Restaurativas, à Secretaria de Estado da Educação - SEED, para viabilizar a realização de capacitação para os profissionais da educação das escolas estaduais, para formação para mediação de conflitos e afirmação da cultura de paz em ambiente escolar.

**METAS FÍSICAS DAS ENTREGAS ATÉ 2027**

| Título | Unidade de Medida | Ano | Região Intermediária | | | | | | Estado | Total |
|---|---|---|---|---|---|---|---|---|---|---|
| | | | RGInt 01 Curitiba | RGInt 02 Guarapuava | RGInt 03 Cascavel | RGInt 04 Maringá | RGInt 05 Londrina | RGInt 06 Ponta Grossa | | |
| Capacitação em formação de mediadores para os profissionais da educação | certificado emitido | 2024 | 106 | 42 | 168 | 147 | 147 | 63 | | **673** |
| | | 2025 | 109 | 44 | 176 | 154 | 154 | 66 | | **703** |
| | | 2026 | 0 | 0 | 0 | 0 | 0 | 0 | | **0** |
| | | 2027 | 0 | 0 | 0 | 0 | 0 | 0 | | **0** |
| | | 2024/2027 | 215 | 86 | 344 | 301 | 301 | 129 | | **1.376** |

**Cumulatividade:** Sim

**Fonte:** Diretoria de Educação - Departamento De Educação Inclusiva (SEED) / CPCA (SEDEF)

**Marcação:**

**Criança e Adolescente**

**Plano de Governo**

Redes de proteção contra violação de direitos

**Objetivos de Desenvolvimento Sustentável**

ODS 16 - Construir instituições eficazes, responsáveis e inclusivas em todos os níveis

ODS 16 - Promover sociedades pacíficas e inclusivas para o desenvolvimento sustentável

**Indicadores do Ranking de Competitividade dos Estados**

Educação - Índice de Oportunidade da Educação

**Entrega:** Construção de Casa de Semiliberdade, em Maringá

**Descrição:** Retomada da construção de nova unidade socioeducativa - Casa de Semiliberdade de Maringá.

**METAS FÍSICAS DAS ENTREGAS ATÉ 2027**

| Título | Unidade de Medida | Ano | Região Intermediária | | | | | | Estado | Total |
|---|---|---|---|---|---|---|---|---|---|---|
| | | | RGInt 01 Curitiba | RGInt 02 Guarapuava | RGInt 03 Cascavel | RGInt 04 Maringá | RGInt 05 Londrina | RGInt 06 Ponta Grossa | | |
| Construção de Casa de Semiliberdade, em Maringá | metro quadrado | 2024 | | | | 384,69 | | | | **384,69** |
| | | 2025 | | | | 0 | | | | **0** |
| | | 2026 | | | | 0 | | | | **0** |
| | | 2027 | | | | 0 | | | | **0** |
| | | 2024/2027 | | | | 384,69 | | | | **384,69** |

**Cumulatividade:** Sim

**Fonte:** Secretaria de Estado das Cidades(SECID)/Departamento de Atendimento Socioeducativo(SEJU)/CPCA(SEDEF)

**Marcação:**

**Criança e Adolescente**

**Plano de Governo**

Redes de proteção contra violação de direitos

**Objetivos de Desenvolvimento Sustentável**

ODS 16 - Construir instituições eficazes, responsáveis e inclusivas em todos os níveis

ODS 16 - Proporcionar o acesso à justiça para todos

**Indicadores do Ranking de Competitividade dos Estados**

Sustentabilidade Social - Anos Potenciais de Vida Perdidos

Sustentabilidade Social - Mortalidade Precoce

**Entrega:** Construção de CENSE - São Francisco, em Piraquara

**Descrição:** Elaboração de levantamento planialtimétrico e sondagem geológica, e de projetos para implantação de Nova Unidade Socioeducativa e contratação de serviços complementares para a entrega do novo CENSE São Francisco, em Piraquara.

**METAS FÍSICAS DAS ENTREGAS ATÉ 2027**

| Título | Unidade de Medida | Ano | Região Intermediária | | | | | | Estado | Total |
|---|---|---|---|---|---|---|---|---|---|---|
| | | | RGInt 01 Curitiba | RGInt 02 Guarapuava | RGInt 03 Cascavel | RGInt 04 Maringá | RGInt 05 Londrina | RGInt 06 Ponta Grossa | | |
| Construção de CENSE - São Francisco, em Piraquara | metro quadrado | 2024 | 1 | | | | | | | **1** |
| | | 2025 | 0 | | | | | | | **0** |
| | | 2026 | 0 | | | | | | | **0** |
| | | 2027 | 0 | | | | | | | **0** |
| | | 2024/2027 | 1 | | | | | | | **1** |

**Cumulatividade:** Sim

**Fonte:** Secretaria de Estado das Cidades(SECID)/Departamento de Atendimento Socioeducativo(SEJU)/CPCA(SEDEF)

**Marcação:**

**Criança e Adolescente**

**Plano de Governo**

Redes de proteção contra violação de direitos

**Objetivos de Desenvolvimento Sustentável**

ODS 16 - Construir instituições eficazes, responsáveis e inclusivas em todos os níveis

ODS 16 - Proporcionar o acesso à justiça para todos

**Indicadores do Ranking de Competitividade dos Estados**

Sustentabilidade Social - Anos Potenciais de Vida Perdidos

Sustentabilidade Social - Mortalidade Precoce

**Entrega:** Construção de CENSE, em Londrina

**Descrição:** Elaboração de levantamento planialtimétrico e sondagem geológica, e de projetos para implantação de Nova Unidade Socioeducativa em substituição ao CENSE Londrina I.

**METAS FÍSICAS DAS ENTREGAS ATÉ 2027**

| Título | Unidade de Medida | Ano | Região Intermediária | | | | | | Estado | Total |
|---|---|---|---|---|---|---|---|---|---|---|
| | | | RGInt 01 Curitiba | RGInt 02 Guarapuava | RGInt 03 Cascavel | RGInt 04 Maringá | RGInt 05 Londrina | RGInt 06 Ponta Grossa | | |
| Construção de CENSE, em Londrina | metro quadrado | 2024 | | | | | 1 | | | **1** |
| | | 2025 | | | | | 0 | | | **0** |
| | | 2026 | | | | | 0 | | | **0** |
| | | 2027 | | | | | 0 | | | **0** |
| | | 2024/2027 | | | | | 1 | | | **1** |

**Cumulatividade:** Sim

**Fonte:** Secretaria de Estado das Cidades(SECID)/Departamento de Atendimento Socioeducativo(SEJU)/CPCA(SEDEF)

**Marcação:**

**Criança e Adolescente**

**Plano de Governo**

Redes de proteção contra violação de direitos

**Objetivos de Desenvolvimento Sustentável**

ODS 16 - Construir instituições eficazes, responsáveis e inclusivas em todos os níveis

ODS 16 - Proporcionar o acesso à justiça para todos

**Indicadores do Ranking de Competitividade dos Estados**

Sustentabilidade Social - Anos Potenciais de Vida Perdidos

Sustentabilidade Social - Mortalidade Precoce

**Entrega:** Construção de CENSE, em Pato Branco

**Descrição:** Elaboração de levantamento planialtimétrico e sondagem geológica, e de projetos para implantação de Nova Unidade Socioeducativa - CENSE, em Pato Branco.

**METAS FÍSICAS DAS ENTREGAS ATÉ 2027**

| Título | Unidade de Medida | Ano | Região Intermediária | | | | | | Estado | Total |
|---|---|---|---|---|---|---|---|---|---|---|
| | | | RGInt 01 Curitiba | RGInt 02 Guarapuava | RGInt 03 Cascavel | RGInt 04 Maringá | RGInt 05 Londrina | RGInt 06 Ponta Grossa | | |
| Construção de CENSE, em Pato Branco | metro quadrado | 2024 | | | 1 | | | | | **1** |
| | | 2025 | | | 0 | | | | | **0** |
| | | 2026 | | | 0 | | | | | **0** |
| | | 2027 | | | 0 | | | | | **0** |
| | | 2024/2027 | | | 1 | | | | | **1** |

**Cumulatividade:** Sim

**Fonte:** Secretaria de Estado das Cidades(SECID)/Departamento de Atendimento Socioeducativo(SEJU)/CPCA(SEDEF)

**Marcação:**

**Criança e Adolescente**

**Plano de Governo**

Redes de proteção contra violação de direitos

**Objetivos de Desenvolvimento Sustentável**

ODS 16 - Construir instituições eficazes, responsáveis e inclusivas em todos os níveis

ODS 16 - Proporcionar o acesso à justiça para todos

**Indicadores do Ranking de Competitividade dos Estados**

Sustentabilidade Social - Anos Potenciais de Vida Perdidos

Sustentabilidade Social - Mortalidade Precoce

**Entrega:** Construção de Centros da Juventude, em Paranaguá

**Descrição:** Construção do Centro da Juventude, espaço de convivência para atividades de lazer, esportes, cultura e qualificação profissional para adolescentes e jovens.

**METAS FÍSICAS DAS ENTREGAS ATÉ 2027**

| Título | Unidade de Medida | Ano | Região Intermediária | | | | | | Estado | Total |
|---|---|---|---|---|---|---|---|---|---|---|
| | | | RGInt 01 Curitiba | RGInt 02 Guarapuava | RGInt 03 Cascavel | RGInt 04 Maringá | RGInt 05 Londrina | RGInt 06 Ponta Grossa | | |
| Construção de Centros da Juventude, em Paranaguá | metro quadrado | 2024 | 1.961,69 | | | | | | | **1.961,69** |
| | | 2025 | 0 | | | | | | | **0** |
| | | 2026 | 0 | | | | | | | **0** |
| | | 2027 | 0 | | | | | | | **0** |
| | | 2024/2027 | 1.961,69 | | | | | | | **1.961,69** |

**Cumulatividade:** Sim

**Fonte:** Coordenação de Política da Criança e do Adolescente/Assessoria Técnica de Arquitetura

**Marcação:**

**Criança e Adolescente**

**Plano de Governo**

Redes de proteção contra violação de direitos

**Objetivos de Desenvolvimento Sustentável**

ODS 16 - Construir instituições eficazes, responsáveis e inclusivas em todos os níveis

ODS 16 - Proporcionar o acesso à justiça para todos

**Indicadores do Ranking de Competitividade dos Estados**

Sustentabilidade Social - Anos Potenciais de Vida Perdidos

Sustentabilidade Social - Inserção Econômica dos Jovens

Sustentabilidade Social - Mortalidade Precoce

**Entrega:** Construção de Centros da Juventude, em Prudentópolis

**Descrição:** Construção do Centro da Juventude, espaço de convivência para atividades de lazer, esportes, cultura e qualificação profissional para adolescentes e jovens.

**METAS FÍSICAS DAS ENTREGAS ATÉ 2027**

| Título | Unidade de Medida | Ano | Região Intermediária | | | | | | Estado | Total |
|---|---|---|---|---|---|---|---|---|---|---|
| | | | RGInt 01 Curitiba | RGInt 02 Guarapuava | RGInt 03 Cascavel | RGInt 04 Maringá | RGInt 05 Londrina | RGInt 06 Ponta Grossa | | |
| Construção de Centros da Juventude, em Prudentópolis | metro quadrado | 2024 | | 1.183,67 | | | | | | **1.183,67** |
| | | 2025 | | 1.183,67 | | | | | | **1.183,67** |
| | | 2026 | | 0 | | | | | | **0** |
| | | 2027 | | 0 | | | | | | **0** |
| | | 2024/2027 | | 2.367,34 | | | | | | **2.367,34** |

**Cumulatividade:** Sim

**Fonte:** Coordenação de Política da Criança e do Adolescente/Assessoria Técnica de Arquitetura

**Marcação:**

**Criança e Adolescente**

**Plano de Governo**

Redes de proteção contra violação de direitos

**Objetivos de Desenvolvimento Sustentável**

ODS 16 - Construir instituições eficazes, responsáveis e inclusivas em todos os níveis

ODS 16 - Proporcionar o acesso à justiça para todos

**Indicadores do Ranking de Competitividade dos Estados**

Sustentabilidade Social - Anos Potenciais de Vida Perdidos

Sustentabilidade Social - Inserção Econômica dos Jovens

Sustentabilidade Social - Mortalidade Precoce

**Entrega:** Construção de Conselho Tutelar, em Campo Largo

**Descrição:** Fortalecimento das estruturas do Sistema de Garantia de Direitos da Criança e do Adolescente, por meio da construção de sedes para o Conselhos Tutelares no Estado, em conformidade com a Deliberação nº 051/2022-CEDCA/PR.

**METAS FÍSICAS DAS ENTREGAS ATÉ 2027**

| Título | Unidade de Medida | Ano | Região Intermediária | | | | | | Estado | Total |
|---|---|---|---|---|---|---|---|---|---|---|
| | | | RGInt 01 Curitiba | RGInt 02 Guarapuava | RGInt 03 Cascavel | RGInt 04 Maringá | RGInt 05 Londrina | RGInt 06 Ponta Grossa | | |
| Construção de Conselho Tutelar, em Campo Largo | metro quadrado | 2024 | 222,95 | | | | | | | **222,95** |
| | | 2025 | 0 | | | | | | | **0** |
| | | 2026 | 0 | | | | | | | **0** |
| | | 2027 | 0 | | | | | | | **0** |
| | | 2024/2027 | 222,95 | | | | | | | **222,95** |

**Cumulatividade:** Sim

**Fonte:** Coordenação de Política da Criança e do Adolescente/Assessoria Técnica de Arquitetura

**Marcação:**

**Criança e Adolescente**

**Plano de Governo**

Redes de proteção contra violação de direitos

**Objetivos de Desenvolvimento Sustentável**

ODS 16 - Construir instituições eficazes, responsáveis e inclusivas em todos os níveis

ODS 16 - Proporcionar o acesso à justiça para todos

**Indicadores do Ranking de Competitividade dos Estados**

Sustentabilidade Social - Mortalidade Materna

Sustentabilidade Social - Mortalidade na Infância

Sustentabilidade Social - Mortalidade Precoce

**Entrega:** Construção de Conselho Tutelar, em Cascavel

**Descrição:** Fortalecimento das estruturas do Sistema de Garantia de Direitos da Criança e do Adolescente, por meio da construção de sedes para o Conselhos Tutelares no Estado, em conformidade com a Deliberação nº 051/2022-CEDCA/PR.

**METAS FÍSICAS DAS ENTREGAS ATÉ 2027**

| Título | Unidade de Medida | Ano | Região Intermediária | | | | | | Estado | Total |
|---|---|---|---|---|---|---|---|---|---|---|
| | | | RGInt 01 Curitiba | RGInt 02 Guarapuava | RGInt 03 Cascavel | RGInt 04 Maringá | RGInt 05 Londrina | RGInt 06 Ponta Grossa | | |
| Construção de Conselho Tutelar, em Cascavel | metro quadrado | 2024 | | | 222,95 | | | | | **222,95** |
| | | 2025 | | | 0 | | | | | **0** |
| | | 2026 | | | 0 | | | | | **0** |
| | | 2027 | | | 0 | | | | | **0** |
| | | 2024/2027 | | | 222,95 | | | | | **222,95** |

**Cumulatividade:** Sim

**Fonte:** Coordenação de Política da Criança e do Adolescente/Assessoria Técnica de Arquitetura

**Marcação:**

**Criança e Adolescente**

**Plano de Governo**

Redes de proteção contra violação de direitos

**Objetivos de Desenvolvimento Sustentável**

ODS 16 - Construir instituições eficazes, responsáveis e inclusivas em todos os níveis

ODS 16 - Proporcionar o acesso à justiça para todos

**Indicadores do Ranking de Competitividade dos Estados**

Sustentabilidade Social - Mortalidade Materna

Sustentabilidade Social - Mortalidade na Infância

Sustentabilidade Social - Mortalidade Precoce

**Entrega:** Construção de Conselho Tutelar, em Fazenda Rio Grande

**Descrição:** Fortalecimento das estruturas do Sistema de Garantia de Direitos da Criança e do Adolescente, por meio da construção de sedes para o Conselhos Tutelares no Estado, em conformidade com a Deliberação nº 051/2022-CEDCA/PR.

**METAS FÍSICAS DAS ENTREGAS ATÉ 2027**

| Título | Unidade de Medida | Ano | Região Intermediária | | | | | | Estado | Total |
|---|---|---|---|---|---|---|---|---|---|---|
| | | | RGInt 01 Curitiba | RGInt 02 Guarapuava | RGInt 03 Cascavel | RGInt 04 Maringá | RGInt 05 Londrina | RGInt 06 Ponta Grossa | | |
| Construção de Conselho Tutelar, em Fazenda Rio Grande | metro quadrado | 2024 | 222,95 | | | | | | | **222,95** |
| | | 2025 | 0 | | | | | | | **0** |
| | | 2026 | 0 | | | | | | | **0** |
| | | 2027 | 0 | | | | | | | **0** |
| | | 2024/2027 | 222,95 | | | | | | | **222,95** |

**Cumulatividade:** Sim

**Fonte:** Coordenação de Política da Criança e do Adolescente/Assessoria Técnica de Arquitetura

**Marcação:**

**Criança e Adolescente**

**Plano de Governo**

Redes de proteção contra violação de direitos

**Objetivos de Desenvolvimento Sustentável**

ODS 16 - Construir instituições eficazes, responsáveis e inclusivas em todos os níveis

ODS 16 - Proporcionar o acesso à justiça para todos

**Indicadores do Ranking de Competitividade dos Estados**

Sustentabilidade Social - Mortalidade Materna

Sustentabilidade Social - Mortalidade na Infância

Sustentabilidade Social - Mortalidade Precoce

**Entrega:** Construção de Conselho Tutelar, em Imbituva

**Descrição:** Fortalecimento das estruturas do Sistema de Garantia de Direitos da Criança e do Adolescente, por meio da construção de sedes para o Conselhos Tutelares no Estado, em conformidade com a Deliberação nº 051/2022-CEDCA/PR.

**METAS FÍSICAS DAS ENTREGAS ATÉ 2027**

| Título | Unidade de Medida | Ano | Região Intermediária | | | | | | Estado | Total |
|---|---|---|---|---|---|---|---|---|---|---|
| | | | RGInt 01 Curitiba | RGInt 02 Guarapuava | RGInt 03 Cascavel | RGInt 04 Maringá | RGInt 05 Londrina | RGInt 06 Ponta Grossa | | |
| Construção de Conselho Tutelar, em Imbituva | metro quadrado | 2024 | | | | | | 222,95 | | **222,95** |
| | | 2025 | | | | | | 0 | | **0** |
| | | 2026 | | | | | | 0 | | **0** |
| | | 2027 | | | | | | 0 | | **0** |
| | | 2024/2027 | | | | | | 222,95 | | **222,95** |

**Cumulatividade:** Sim

**Fonte:** Coordenação de Política da Criança e do Adolescente/Assessoria Técnica de Arquitetura

**Marcação:**

**Criança e Adolescente**

**Plano de Governo**

Redes de proteção contra violação de direitos

**Objetivos de Desenvolvimento Sustentável**

ODS 16 - Construir instituições eficazes, responsáveis e inclusivas em todos os níveis

ODS 16 - Proporcionar o acesso à justiça para todos

**Indicadores do Ranking de Competitividade dos Estados**

Sustentabilidade Social - Mortalidade Materna

Sustentabilidade Social - Mortalidade na Infância

Sustentabilidade Social - Mortalidade Precoce

**Entrega:** Construção de Conselho Tutelar, em Jaguariaíva

**Descrição:** Fortalecimento das estruturas do Sistema de Garantia de Direitos da Criança e do Adolescente, por meio da construção de sedes para o Conselhos Tutelares no Estado, em conformidade com a Deliberação nº 051/2022-CEDCA/PR.

**METAS FÍSICAS DAS ENTREGAS ATÉ 2027**

| Título | Unidade de Medida | Ano | Região Intermediária | | | | | | Estado | Total |
|---|---|---|---|---|---|---|---|---|---|---|
| | | | RGInt 01 Curitiba | RGInt 02 Guarapuava | RGInt 03 Cascavel | RGInt 04 Maringá | RGInt 05 Londrina | RGInt 06 Ponta Grossa | | |
| Construção de Conselho Tutelar, em Jaguariaíva | metro quadrado | 2024 | | | | | | 222,95 | | **222,95** |
| | | 2025 | | | | | | 0 | | **0** |
| | | 2026 | | | | | | 0 | | **0** |
| | | 2027 | | | | | | 0 | | **0** |
| | | 2024/2027 | | | | | | 222,95 | | **222,95** |

**Cumulatividade:** Sim

**Fonte:** Coordenação de Política da Criança e do Adolescente/Assessoria Técnica de Arquitetura

**Marcação:**

**Criança e Adolescente**

**Plano de Governo**

Redes de proteção contra violação de direitos

**Objetivos de Desenvolvimento Sustentável**

ODS 16 - Construir instituições eficazes, responsáveis e inclusivas em todos os níveis

ODS 16 - Proporcionar o acesso à justiça para todos

**Indicadores do Ranking de Competitividade dos Estados**

Sustentabilidade Social - Mortalidade Materna

Sustentabilidade Social - Mortalidade na Infância

Sustentabilidade Social - Mortalidade Precoce

**Entrega:** Construção de Conselho Tutelar, em Maringá

**Descrição:** Fortalecimento das estruturas do Sistema de Garantia de Direitos da Criança e do Adolescente, por meio da construção de sedes para o Conselhos Tutelares no Estado, em conformidade com a Deliberação nº 051/2022-CEDCA/PR.

**METAS FÍSICAS DAS ENTREGAS ATÉ 2027**

| Título | Unidade de Medida | Ano | Região Intermediária | | | | | | Estado | Total |
|---|---|---|---|---|---|---|---|---|---|---|
| | | | RGInt 01 Curitiba | RGInt 02 Guarapuava | RGInt 03 Cascavel | RGInt 04 Maringá | RGInt 05 Londrina | RGInt 06 Ponta Grossa | | |
| Construção de Conselho Tutelar, em Maringá | metro quadrado | 2024 | | | | 222,95 | | | | **222,95** |
| | | 2025 | | | | 0 | | | | **0** |
| | | 2026 | | | | 0 | | | | **0** |
| | | 2027 | | | | 0 | | | | **0** |
| | | 2024/2027 | | | | 222,95 | | | | **222,95** |

**Cumulatividade:** Sim

**Fonte:** Coordenação de Política da Criança e do Adolescente/Assessoria Técnica de Arquitetura

**Marcação:**

**Criança e Adolescente**

**Plano de Governo**

Redes de proteção contra violação de direitos

**Objetivos de Desenvolvimento Sustentável**

ODS 16 - Construir instituições eficazes, responsáveis e inclusivas em todos os níveis

ODS 16 - Proporcionar o acesso à justiça para todos

**Indicadores do Ranking de Competitividade dos Estados**

Sustentabilidade Social - Mortalidade Materna

Sustentabilidade Social - Mortalidade na Infância

Sustentabilidade Social - Mortalidade Precoce

**Entrega:** Construção de Conselho Tutelar, em Prudentópolis

**Descrição:** Fortalecimento das estruturas do Sistema de Garantia de Direitos da Criança e do Adolescente, por meio da construção de sedes para o Conselhos Tutelares no Estado, em conformidade com a Deliberação nº 051/2022-CEDCA/PR.

**METAS FÍSICAS DAS ENTREGAS ATÉ 2027**

| Título | Unidade de Medida | Ano | Região Intermediária | | | | | | Estado | Total |
|---|---|---|---|---|---|---|---|---|---|---|
| | | | RGInt 01 Curitiba | RGInt 02 Guarapuava | RGInt 03 Cascavel | RGInt 04 Maringá | RGInt 05 Londrina | RGInt 06 Ponta Grossa | | |
| Construção de Conselho Tutelar, em Prudentópolis | metro quadrado | 2024 | | 222,95 | | | | | | **222,95** |
| | | 2025 | | 0 | | | | | | **0** |
| | | 2026 | | 0 | | | | | | **0** |
| | | 2027 | | 0 | | | | | | **0** |
| | | 2024/2027 | | 222,95 | | | | | | **222,95** |

**Cumulatividade:** Sim

**Fonte:** Coordenação de Política da Criança e do Adolescente/Assessoria Técnica de Arquitetura

**Marcação:**

**Criança e Adolescente**

**Plano de Governo**

Redes de proteção contra violação de direitos

**Objetivos de Desenvolvimento Sustentável**

ODS 16 - Construir instituições eficazes, responsáveis e inclusivas em todos os níveis

ODS 16 - Proporcionar o acesso à justiça para todos

**Indicadores do Ranking de Competitividade dos Estados**

Sustentabilidade Social - Mortalidade Materna

Sustentabilidade Social - Mortalidade na Infância

Sustentabilidade Social - Mortalidade Precoce

**Entrega:** Construção de Conselho Tutelar, em Rolândia

**Descrição:** Fortalecimento das estruturas do Sistema de Garantia de Direitos da Criança e do Adolescente, por meio da construção de sedes para o Conselhos Tutelares no Estado, em conformidade com a Deliberação nº 051/2022-CEDCA/PR.

**METAS FÍSICAS DAS ENTREGAS ATÉ 2027**

| Título | Unidade de Medida | Ano | Região Intermediária | | | | | | Estado | Total |
|---|---|---|---|---|---|---|---|---|---|---|
| | | | RGInt 01 Curitiba | RGInt 02 Guarapuava | RGInt 03 Cascavel | RGInt 04 Maringá | RGInt 05 Londrina | RGInt 06 Ponta Grossa | | |
| Construção de Conselho Tutelar, em Rolândia | metro quadrado | 2024 | | | | | 222,95 | | | **222,95** |
| | | 2025 | | | | | 0 | | | **0** |
| | | 2026 | | | | | 0 | | | **0** |
| | | 2027 | | | | | 0 | | | **0** |
| | | 2024/2027 | | | | | 222,95 | | | **222,95** |

**Cumulatividade:** Sim

**Fonte:** Coordenação de Política da Criança e do Adolescente/Assessoria Técnica de Arquitetura

**Marcação:**

**Criança e Adolescente**

**Plano de Governo**

Redes de proteção contra violação de direitos

**Objetivos de Desenvolvimento Sustentável**

ODS 16 - Construir instituições eficazes, responsáveis e inclusivas em todos os níveis

ODS 16 - Proporcionar o acesso à justiça para todos

**Indicadores do Ranking de Competitividade dos Estados**

Sustentabilidade Social - Mortalidade Materna

Sustentabilidade Social - Mortalidade na Infância

Sustentabilidade Social - Mortalidade Precoce

**Entrega:** Construção de Conselho Tutelar, em São Mateus do Sul

**Descrição:** Fortalecimento das estruturas do Sistema de Garantia de Direitos da Criança e do Adolescente, por meio da construção de sedes para o Conselhos Tutelares no Estado, em conformidade com a Deliberação nº 051/2022-CEDCA/PR.

**METAS FÍSICAS DAS ENTREGAS ATÉ 2027**

| Título | Unidade de Medida | Ano | Região Intermediária | | | | | | Estado | Total |
|---|---|---|---|---|---|---|---|---|---|---|
| | | | RGInt 01 Curitiba | RGInt 02 Guarapuava | RGInt 03 Cascavel | RGInt 04 Maringá | RGInt 05 Londrina | RGInt 06 Ponta Grossa | | |
| Construção de Conselho Tutelar, em São Mateus do Sul | metro quadrado | 2024 | 222,95 | | | | | | | **222,95** |
| | | 2025 | 0 | | | | | | | **0** |
| | | 2026 | 0 | | | | | | | **0** |
| | | 2027 | 0 | | | | | | | **0** |
| | | 2024/2027 | 222,95 | | | | | | | **222,95** |

**Cumulatividade:** Sim

**Fonte:** Coordenação de Política da Criança e do Adolescente/Assessoria Técnica de Arquitetura

**Marcação:**

**Criança e Adolescente**

**Plano de Governo**

Redes de proteção contra violação de direitos

**Objetivos de Desenvolvimento Sustentável**

ODS 16 - Construir instituições eficazes, responsáveis e inclusivas em todos os níveis

ODS 16 - Proporcionar o acesso à justiça para todos

**Indicadores do Ranking de Competitividade dos Estados**

Sustentabilidade Social - Mortalidade Materna

Sustentabilidade Social - Mortalidade na Infância

Sustentabilidade Social - Mortalidade Precoce

**Entrega:** Construção de Conselho Tutelares, em Guarapuava

**Descrição:** Fortalecimento das estruturas do Sistema de Garantia de Direitos da Criança e do Adolescente, por meio da construção de sedes para o Conselhos Tutelares no Estado, em conformidade com a Deliberação nº 051/2022-CEDCA/PR.

**METAS FÍSICAS DAS ENTREGAS ATÉ 2027**

| Título | Unidade de Medida | Ano | Região Intermediária | | | | | | Estado | Total |
|---|---|---|---|---|---|---|---|---|---|---|
| | | | RGInt 01 Curitiba | RGInt 02 Guarapuava | RGInt 03 Cascavel | RGInt 04 Maringá | RGInt 05 Londrina | RGInt 06 Ponta Grossa | | |
| Construção de Conselho Tutelares, em Guarapuava | metro quadrado | 2024 | | 222,95 | | | | | | **222,95** |
| | | 2025 | | 0 | | | | | | **0** |
| | | 2026 | | 0 | | | | | | **0** |
| | | 2027 | | 0 | | | | | | **0** |
| | | 2024/2027 | | 222,95 | | | | | | **222,95** |

**Cumulatividade:** Sim

**Fonte:** Coordenação de Política da Criança e do Adolescente/Assessoria Técnica de Arquitetura

**Marcação:**

**Criança e Adolescente**

**Plano de Governo**

Redes de proteção contra violação de direitos

**Objetivos de Desenvolvimento Sustentável**

ODS 16 - Construir instituições eficazes, responsáveis e inclusivas em todos os níveis

ODS 16 - Proporcionar o acesso à justiça para todos

**Indicadores do Ranking de Competitividade dos Estados**

Sustentabilidade Social - Mortalidade Materna

Sustentabilidade Social - Mortalidade na Infância

Sustentabilidade Social - Mortalidade Precoce

**Entrega:** Construção de Conselhos Tutelar, em Campo Mourão

**Descrição:** Fortalecimento das estruturas do Sistema de Garantia de Direitos da Criança e do Adolescente, por meio da construção de sedes para o Conselhos Tutelares no Estado, em conformidade com a Deliberação nº 051/2022-CEDCA/PR.

**METAS FÍSICAS DAS ENTREGAS ATÉ 2027**

| Título | Unidade de Medida | Ano | Região Intermediária | | | | | | Estado | Total |
|---|---|---|---|---|---|---|---|---|---|---|
| | | | RGInt 01 Curitiba | RGInt 02 Guarapuava | RGInt 03 Cascavel | RGInt 04 Maringá | RGInt 05 Londrina | RGInt 06 Ponta Grossa | | |
| Construção de Conselhos Tutelar, em Campo Mourão | metro quadrado | 2024 | | | | 222,95 | | | | **222,95** |
| | | 2025 | | | | 0 | | | | **0** |
| | | 2026 | | | | 0 | | | | **0** |
| | | 2027 | | | | 0 | | | | **0** |
| | | 2024/2027 | | | | 222,95 | | | | **222,95** |

**Cumulatividade:** Sim

**Fonte:** Coordenação de Política da Criança e do Adolescente/Assessoria Técnica de Arquitetura

**Marcação:**

**Criança e Adolescente**

**Plano de Governo**

Redes de proteção contra violação de direitos

**Objetivos de Desenvolvimento Sustentável**

ODS 16 - Construir instituições eficazes, responsáveis e inclusivas em todos os níveis

ODS 16 - Proporcionar o acesso à justiça para todos

**Indicadores do Ranking de Competitividade dos Estados**

Sustentabilidade Social - Mortalidade Materna

Sustentabilidade Social - Mortalidade na Infância

Sustentabilidade Social - Mortalidade Precoce

**Entrega:** Construção de Conselhos Tutelar, em Cornélio Procópio

**Descrição:** Fortalecimento das estruturas do Sistema de Garantia de Direitos da Criança e do Adolescente, por meio da construção de sedes para o Conselhos Tutelares no Estado, em conformidade com a Deliberação nº 051/2022-CEDCA/PR.

**METAS FÍSICAS DAS ENTREGAS ATÉ 2027**

| Título | Unidade de Medida | Ano | Região Intermediária | | | | | | Estado | Total |
|---|---|---|---|---|---|---|---|---|---|---|
| | | | RGInt 01 Curitiba | RGInt 02 Guarapuava | RGInt 03 Cascavel | RGInt 04 Maringá | RGInt 05 Londrina | RGInt 06 Ponta Grossa | | |
| Construção de Conselhos Tutelar, em Cornélio Procópio | metro quadrado | 2024 | | | | | 222,95 | | | **222,95** |
| | | 2025 | | | | | 0 | | | **0** |
| | | 2026 | | | | | 0 | | | **0** |
| | | 2027 | | | | | 0 | | | **0** |
| | | 2024/2027 | | | | | 222,95 | | | **222,95** |

**Cumulatividade:** Sim

**Fonte:** Coordenação de Política da Criança e do Adolescente/Assessoria Técnica de Arquitetura

**Marcação:**

**Criança e Adolescente**

**Plano de Governo**

Redes de proteção contra violação de direitos

**Objetivos de Desenvolvimento Sustentável**

ODS 16 - Construir instituições eficazes, responsáveis e inclusivas em todos os níveis

ODS 16 - Proporcionar o acesso à justiça para todos

**Indicadores do Ranking de Competitividade dos Estados**

Sustentabilidade Social - Mortalidade Materna

Sustentabilidade Social - Mortalidade na Infância

Sustentabilidade Social - Mortalidade Precoce

**Entrega:** Contratação de jovens aprendizes por meio de subvenção econômica

**Descrição:** Destinação de recursos à Secretaria de Estado do Trabalho, Qualificação e Renda - SETR para contratação de aprendizes de 14 a 18 anos incompletos, em situação de vulnerabilidade social, com pagamento da subvenção econômica aos estabelecimentos contratantes - Programa Cartão Futuro.

**METAS FÍSICAS DAS ENTREGAS ATÉ 2027**

| Título | Unidade de Medida | Ano | Região Intermediária | | | | | | Estado | Total |
|---|---|---|---|---|---|---|---|---|---|---|
| | | | RGInt 01 Curitiba | RGInt 02 Guarapuava | RGInt 03 Cascavel | RGInt 04 Maringá | RGInt 05 Londrina | RGInt 06 Ponta Grossa | | |
| Contratação de jovens aprendizes por meio de subvenção econômica | jovem contratado | 2024 | 500 | | | | | | | **500** |
| | | 2025 | 500 | | | | | | | **500** |
| | | 2026 | 500 | | | | | | | **500** |
| | | 2027 | 500 | | | | | | | **500** |
| | | 2024/2027 | 2.000 | | | | | | | **2.000** |

**Cumulatividade:** Sim

**Fonte:** Coordenação de Programas e Projetos(SETR)/Coordenação da Política da Criança e do Adolescente(SEDEF)

**Marcação:**

**Criança e Adolescente**

**Plano de Governo**

Cartão Futuro

**Objetivos de Desenvolvimento Sustentável**

ODS 16 - Promover sociedades pacíficas e inclusivas para o desenvolvimento sustentável

ODS 4 - Promover oportunidades de aprendizagem ao longo da vida para todos

ODS 8 - Promover o crescimento econômico inclusivo e sustentável

ODS 8 - Promover o trabalho digno para todos

**Indicadores do Ranking de Competitividade dos Estados**

Sustentabilidade Social - Famílias Abaixo da Linha da Pobreza

Sustentabilidade Social - Inserção Econômica dos Jovens

**Entrega:** Crianças e adolescentes que frequentam o Centro Nacional de Treinamento e Formação de Atletismo beneficiados com reforço alimentar

**Descrição:** Destinação de recursos à Secretaria de Estado do Esporte - SEES para oferta de reforço alimentar para crianças e adolescentes que participam das atividades de contraturno escolar no Centro Nacional de Treinamento e Formação de Atletismo (CNTA), de Cascavel. O programa visa fomentar o protagonismo de talentos esportivos na modalidade de atletismo, através da execução de atividades coordenadas com diferentes atores, conforme as diretrizes e regras previstas no Sistema Nacional do Desporto e no Estatuto da Criança e do Adolescente.

**METAS FÍSICAS DAS ENTREGAS ATÉ 2027**

| Título | Unidade de Medida | Ano | Região Intermediária | | | | | | Estado | Total |
|---|---|---|---|---|---|---|---|---|---|---|
| | | | RGInt 01 Curitiba | RGInt 02 Guarapuava | RGInt 03 Cascavel | RGInt 04 Maringá | RGInt 05 Londrina | RGInt 06 Ponta Grossa | | |
| Crianças e adolescentes que frequentam o Centro Nacional de Treinamento e Formação de Atletismo beneficiados com reforço alimentar | pessoa beneficiada | 2024 | | | 31.250 | | | | | **31.250** |
| | | 2025 | | | 0 | | | | | **0** |
| | | 2026 | | | 0 | | | | | **0** |
| | | 2027 | | | 0 | | | | | **0** |
| | | 2024/2027 | | | 31.250 | | | | | **31.250** |

**Cumulatividade:** Sim

**Fonte:** Escola do Esporte (SEES) /Coordenação da Política da Criança e do Adolescente (SEDEF)

**Marcação:**

**Criança e Adolescente**

**Plano de Governo**

Redes de proteção contra violação de direitos

**Objetivos de Desenvolvimento Sustentável**

ODS 16 - Construir instituições eficazes, responsáveis e inclusivas em todos os níveis

ODS 2 - Alcançar a segurança alimentar

ODS 3 - Promover o bem-estar para todos, em todas as idades

ODS 4 - Promover oportunidades de aprendizagem ao longo da vida para todos

**Indicadores do Ranking de Competitividade dos Estados**

Sustentabilidade Social - Desnutrição na Infância

Sustentabilidade Social - Mortalidade Precoce

**Entrega:** Equipamentos adquiridos para auxiliar na agilidade das investigações envolvendo crimes cibernéticos praticados contra crianças e adolescentes

**Descrição:** Destinação de recursos à Secretaria de Estado da Segurança Pública - SESP para viabilizar a aquisição de computadores e licenças operacionais que irão auxiliar na agilidade das investigações envolvendo crimes cibernéticos praticados contra crianças e adolescentes.

**METAS FÍSICAS DAS ENTREGAS ATÉ 2027**

| Título | Unidade de Medida | Ano | Região Intermediária | | | | | | Estado | Total |
|---|---|---|---|---|---|---|---|---|---|---|
| | | | RGInt 01 Curitiba | RGInt 02 Guarapuava | RGInt 03 Cascavel | RGInt 04 Maringá | RGInt 05 Londrina | RGInt 06 Ponta Grossa | | |
| Equipamentos adquiridos para auxiliar na agilidade das investigações envolvendo crimes cibernéticos praticados contra crianças e adolescentes | equipamento adquirido | 2024 | 16 | | | | | | | **16** |
| | | 2025 | 0 | | | | | | | **0** |
| | | 2026 | 0 | | | | | | | **0** |
| | | 2027 | 0 | | | | | | | **0** |
| | | 2024/2027 | 16 | | | | | | | **16** |

**Cumulatividade:** Sim

**Fonte:** Núcleo de Inteligência e Segurança Institucional da Polícia Científica do Paraná (SESP)/CPCA (SEDEF)

**Marcação:**

**Criança e Adolescente**

**Plano de Governo**

Redes de proteção contra violação de direitos

**Objetivos de Desenvolvimento Sustentável**

ODS 16 - Construir instituições eficazes, responsáveis e inclusivas em todos os níveis

ODS 16 - Proporcionar o acesso à justiça para todos

**Indicadores do Ranking de Competitividade dos Estados**

Sustentabilidade Social - Anos Potenciais de Vida Perdidos

Sustentabilidade Social - Mortalidade na Infância

Sustentabilidade Social - Mortalidade Precoce

**Entrega:** Equipamentos adquiridos para exames de DNA para identificação de ossadas de crianças e adolescentes

**Descrição:** Destinação de recursos à Secretaria de Estado da Segurança Pública - SESP para aquisição de equipamentos para viabilizar a realização de exames de DNA em ossadas de crianças e adolescentes, permitindo identificar se correspondem ao cadastro de crianças e adolescentes desaparecidas, colocando um fim a dúvida das famílias sobre o que de fato ocorreu às crianças e adolescentes desaparecidos.

**METAS FÍSICAS DAS ENTREGAS ATÉ 2027**

| Título | Unidade de Medida | Ano | Região Intermediária | | | | | | Estado | Total |
|---|---|---|---|---|---|---|---|---|---|---|
| | | | RGInt 01 Curitiba | RGInt 02 Guarapuava | RGInt 03 Cascavel | RGInt 04 Maringá | RGInt 05 Londrina | RGInt 06 Ponta Grossa | | |
| Equipamentos adquiridos para exames de DNA para identificação de ossadas de crianças e adolescentes | equipamento adquirido | 2024 | 2 | | | | | | | **2** |
| | | 2025 | 0 | | | | | | | **0** |
| | | 2026 | 0 | | | | | | | **0** |
| | | 2027 | 0 | | | | | | | **0** |
| | | 2024/2027 | 2 | | | | | | | **2** |

**Cumulatividade:** Sim

**Fonte:** Seção de Genética Molecular Forense do Paraná (SESP)/CPCA(SEDEF)

**Marcação:**

**Criança e Adolescente**

**Plano de Governo**

Redes de proteção contra violação de direitos

**Objetivos de Desenvolvimento Sustentável**

ODS 16 - Construir instituições eficazes, responsáveis e inclusivas em todos os níveis

ODS 16 - Proporcionar o acesso à justiça para todos

**Indicadores do Ranking de Competitividade dos Estados**

Segurança Pública - Mortes a Esclarecer

**Entrega:** Exames de DNA realizados para investigação de paternidade de crianças e adolescentes

**Descrição:** Destinação de recursos à Universidade Estadual de Londrina - UEL para viabilizar a realização de exames para investigação de paternidade de crianças e adolescentes. O fluxo de trabalho será estabelecido por meio da celebração de Termo de Cooperação Técnica entre a UEL, Secretaria de Estado da Segurança Pública - SESP, Tribunal de Justiça do Paraná - TJ/PR, Ministério Público do Estado do Paraná - MP/PR e Defensoria Pública do Estado do Paraná - DPE/PR.

**METAS FÍSICAS DAS ENTREGAS ATÉ 2027**

| Título | Unidade de Medida | Ano | Região Intermediária | | | | | | Estado | Total |
|---|---|---|---|---|---|---|---|---|---|---|
| | | | RGInt 01 Curitiba | RGInt 02 Guarapuava | RGInt 03 Cascavel | RGInt 04 Maringá | RGInt 05 Londrina | RGInt 06 Ponta Grossa | | |
| Exames de DNA realizados para investigação de paternidade de crianças e adolescentes | exame realizado | 2024 | | | | | 1.000 | | | **1.000** |
| | | 2025 | | | | | 1.000 | | | **1.000** |
| | | 2026 | | | | | 0 | | | **0** |
| | | 2027 | | | | | 0 | | | **0** |
| | | 2024/2027 | | | | | 2.000 | | | **2.000** |

**Cumulatividade:** Sim

**Fonte:** Coordenação do Programa de Investigação de Paternidade por meio de Análise de DNA(PIPAD/UEL)/SEDEF

**Marcação:**

**Criança e Adolescente**

**Mulher**

**Plano de Governo**

Redes de proteção contra violação de direitos

**Objetivos de Desenvolvimento Sustentável**

ODS 16 - Construir instituições eficazes, responsáveis e inclusivas em todos os níveis

ODS 16 - Proporcionar o acesso à justiça para todos

**Entrega:** Manutenções e Reparos nas Unidades Socioeducativas

**Descrição:** Contratação via Sistema de Registro de Preços para Execução de Manutenções e Reparos nas Unidades Socioeducativas.

**METAS FÍSICAS DAS ENTREGAS ATÉ 2027**

| Título | Unidade de Medida | Ano | Região Intermediária | | | | | | Estado | Total |
|---|---|---|---|---|---|---|---|---|---|---|
| | | | RGInt 01 Curitiba | RGInt 02 Guarapuava | RGInt 03 Cascavel | RGInt 04 Maringá | RGInt 05 Londrina | RGInt 06 Ponta Grossa | | |
| Manutenções e Reparos nas Unidades Socioeducativas | metro quadrado | 2024 | | | | | | | 1 | **1** |
| | | 2025 | | | | | | | 0 | **0** |
| | | 2026 | | | | | | | 0 | **0** |
| | | 2027 | | | | | | | 0 | **0** |
| | | 2024/2027 | | | | | | | 1 | **1** |

**Cumulatividade:** Sim

**Fonte:** Secretaria de Estado das Cidades(SECID)/Departamento de Atendimento Socioeducativo(SEJU)/CPCA(SEDEF)

**Marcação:**

**Criança e Adolescente**

**Plano de Governo**

Redes de proteção contra violação de direitos

**Objetivos de Desenvolvimento Sustentável**

ODS 16 - Construir instituições eficazes, responsáveis e inclusivas em todos os níveis

ODS 16 - Proporcionar o acesso à justiça para todos

**Entrega:** Municípios beneficiados com assessoramento técnico para defesa dos direitos da criança e do adolescente

**Descrição:** Assessoramento aos municípios para monitoramento, acompanhamento e implementação do Sistema Estadual da Politica da Criança e do Adolescente (SIPIA) ou sucedâneo - assessoramento em formação continuada, atendimento individual de famílias, elaboração de notas técnicas, atendimento telefônico, entre outros. Política alinhada com o Orçamento Criança e Adolescente , considerando a Deliberação nº 12/2023 do Conselho Estadual dos Direitos da Criança e do Adolescente (CEDCA).

**METAS FÍSICAS DAS ENTREGAS ATÉ 2027**

| Título | Unidade de Medida | Ano | Região Intermediária | | | | | | Estado | Total |
|---|---|---|---|---|---|---|---|---|---|---|
| | | | RGInt 01 Curitiba | RGInt 02 Guarapuava | RGInt 03 Cascavel | RGInt 04 Maringá | RGInt 05 Londrina | RGInt 06 Ponta Grossa | | |
| Municípios beneficiados com assessoramento técnico para defesa dos direitos da criança e do adolescente | município beneficiado | 2024 | 45 | 19 | 100 | 115 | 94 | 26 | | **399** |
| | | 2025 | 45 | 19 | 100 | 115 | 94 | 26 | | **399** |
| | | 2026 | 45 | 19 | 100 | 115 | 94 | 26 | | **399** |
| | | 2027 | 45 | 19 | 100 | 115 | 94 | 26 | | **399** |
| | | 2024/2027 | 45 | 19 | 100 | 115 | 94 | 26 | | **399** |

**Cumulatividade:** Não

**Fonte:** Coordenação de Política da Criança e do Adolescente/Núcleos Regionais da SEDEF

**Marcação:**

**Criança e Adolescente**

**Plano de Governo**

Redes de proteção contra violação de direitos

**Objetivos de Desenvolvimento Sustentável**

ODS 16 - Construir instituições eficazes, responsáveis e inclusivas em todos os níveis

ODS 16 - Promover sociedades pacíficas e inclusivas para o desenvolvimento sustentável

ODS 16 - Proporcionar o acesso à justiça para todos

**Entrega:** Municípios beneficiados com cofinanciamento fundo a fundo para programas, ações e projetos de promoção e proteção dos direitos das crianças e adolescentes

**Descrição:** Refere-se ao cofinanciamento de recursos do Fundo da Infância e Adolescência estadual para os Fundos Municipais para execução de programas, ações e projetos de promoção e proteção dos direitos das crianças e adolescentes. Repasses alinhados com o Orçamento Criança e Adolescente (OCA), considerando a Deliberação nº 12/2023 do Conselho Estadual dos Direitos da Criança e do Adolescente (CEDCA).

**METAS FÍSICAS DAS ENTREGAS ATÉ 2027**

| Título | Unidade de Medida | Ano | Região Intermediária | | | | | | Estado | Total |
|---|---|---|---|---|---|---|---|---|---|---|
| | | | RGInt 01 Curitiba | RGInt 02 Guarapuava | RGInt 03 Cascavel | RGInt 04 Maringá | RGInt 05 Londrina | RGInt 06 Ponta Grossa | | |
| Municípios beneficiados com cofinanciamento fundo a fundo para programas, ações e projetos de promoção e proteção dos direitos das crianças e adolescentes | município beneficiado | 2024 | 45 | 19 | 100 | 115 | 94 | 26 | | **399** |
| | | 2025 | 45 | 19 | 100 | 115 | 94 | 26 | | **399** |
| | | 2026 | 45 | 19 | 100 | 115 | 94 | 26 | | **399** |
| | | 2027 | 45 | 19 | 100 | 115 | 94 | 26 | | **399** |
| | | 2024/2027 | 45 | 19 | 100 | 115 | 94 | 26 | | **399** |

**Cumulatividade:** Não

**Fonte:** Coordenação de Política da Criança e do Adolescente

**Marcação:**

**Criança e Adolescente**

**Plano de Governo**

Redes de proteção contra violação de direitos

**Objetivos de Desenvolvimento Sustentável**

ODS 16 - Construir instituições eficazes, responsáveis e inclusivas em todos os níveis

ODS 16 - Promover sociedades pacíficas e inclusivas para o desenvolvimento sustentável

**Entrega:** Organizações da Sociedade Civil (OSCs) beneficiadas com recurso financeiro por meio de parcerias para execução da política da criança e do adolescente

**Descrição:** Apoio financeiro concedido por meio da formalização de parcerias, na modalidade transferência voluntária, com as organizações da sociedade civil (OSCs) que atuam na defesa e garantia de direitos de crianças e adolescentes com projetos que contemplem os editais de Chamamento Público, assim como por meio de formalização de parcerias por inexigibilidade de chamamento público através do banco de projetos (regulamento pela Lei nº 19.173/2017).

**METAS FÍSICAS DAS ENTREGAS ATÉ 2027**

| Título | Unidade de Medida | Ano | Região Intermediária | | | | | | Estado | Total |
|---|---|---|---|---|---|---|---|---|---|---|
| | | | RGInt 01 Curitiba | RGInt 02 Guarapuava | RGInt 03 Cascavel | RGInt 04 Maringá | RGInt 05 Londrina | RGInt 06 Ponta Grossa | | |
| Organizações da Sociedade Civil (OSCs) beneficiadas com recurso financeiro por meio de parcerias para execução da política da criança e do adolescente | entidade beneficiada | 2024 | 92 | 9 | 20 | 30 | 18 | 11 | | **180** |
| | | 2025 | 100 | 10 | 24 | 34 | 20 | 12 | | **200** |
| | | 2026 | 7 | 3 | 4 | 4 | 4 | 3 | | **25** |
| | | 2027 | 100 | 10 | 24 | 34 | 20 | 12 | | **200** |
| | | 2024/2027 | 299 | 32 | 72 | 102 | 62 | 38 | | **605** |

**Cumulatividade:** Sim

**Fonte:** Coordenação de Política da Criança e do Adolescente

**Marcação:**

**Criança e Adolescente**

**Plano de Governo**

Redes de proteção contra violação de direitos

**Objetivos de Desenvolvimento Sustentável**

ODS 16 - Construir instituições eficazes, responsáveis e inclusivas em todos os níveis

ODS 16 - Promover sociedades pacíficas e inclusivas para o desenvolvimento sustentável

**Indicadores do Ranking de Competitividade dos Estados**

Sustentabilidade Social - Desnutrição na Infância

Sustentabilidade Social - Mortalidade na Infância

Sustentabilidade Social - Mortalidade Precoce

Sustentabilidade Social - Obesidade na Infância

**Entrega:** Profissionais da educação capacitados em prevenção às drogas

**Descrição:** Destinação de recursos à Secretaria de Estado da Educação - SEED para viabilizar a realização de capacitação aos profissionais da educação das escolas estaduais em relação à prevenção às drogas.

**METAS FÍSICAS DAS ENTREGAS ATÉ 2027**

| Título | Unidade de Medida | Ano | Região Intermediária | | | | | | Estado | Total |
|---|---|---|---|---|---|---|---|---|---|---|
| | | | RGInt 01 Curitiba | RGInt 02 Guarapuava | RGInt 03 Cascavel | RGInt 04 Maringá | RGInt 05 Londrina | RGInt 06 Ponta Grossa | | |
| Profissionais da educação capacitados em prevenção às drogas | certificado emitido | 2024 | 174 | 68 | 272 | 238 | 238 | 102 | | **1.092** |
| | | 2025 | 0 | 0 | 0 | 0 | 0 | 0 | | **0** |
| | | 2026 | 0 | 0 | 0 | 0 | 0 | 0 | | **0** |
| | | 2027 | 0 | 0 | 0 | 0 | 0 | 0 | | **0** |
| | | 2024/2027 | 174 | 68 | 272 | 238 | 238 | 102 | | **1.092** |

**Cumulatividade:** Sim

**Fonte:** Diretoria de Educação (SEED) / Coordenação da Política da Criança e do Adolescente (SEDEF)

**Marcação:**

**Criança e Adolescente**

**Plano de Governo**

Redes de proteção contra violação de direitos

**Objetivos de Desenvolvimento Sustentável**

ODS 16 - Construir instituições eficazes, responsáveis e inclusivas em todos os níveis

ODS 16 - Promover sociedades pacíficas e inclusivas para o desenvolvimento sustentável

ODS 4 - Promover oportunidades de aprendizagem ao longo da vida para todos

**Indicadores do Ranking de Competitividade dos Estados**

Educação - Índice de Oportunidade da Educação

Sustentabilidade Social - Anos Potenciais de Vida Perdidos

Sustentabilidade Social - Mortalidade Precoce

**Entrega:** Profissionais da socioeducação em formação continuada para atuação das Unidades de Atendimento Socioeducativo

**Descrição:** Destinação de recursos à Secretaria de Estado da Justiça e Cidadania - SEJU para Promoção de formação continuada de profissionais Sistema de Atendimento Socioeducativo de privação e restrição de liberdade do Estado do Paraná, viabilizando sua estadia e transporte para participação em formação. A formação continuada qualifica a atuação em conformidade com as legislações vigentes, reafirmando os direitos humanos e garantindo a devida execução da política de socioeducação.

**METAS FÍSICAS DAS ENTREGAS ATÉ 2027**

| Título | Unidade de Medida | Ano | Região Intermediária | | | | | | Estado | Total |
|---|---|---|---|---|---|---|---|---|---|---|
| | | | RGInt 01 Curitiba | RGInt 02 Guarapuava | RGInt 03 Cascavel | RGInt 04 Maringá | RGInt 05 Londrina | RGInt 06 Ponta Grossa | | |
| Profissionais da socioeducação em formação continuada para atuação das Unidades de Atendimento Socioeducativo | certificado emitido | 2024 | 1.146 | | | | | | | **1.146** |
| | | 2025 | 0 | | | | | | | **0** |
| | | 2026 | 0 | | | | | | | **0** |
| | | 2027 | 0 | | | | | | | **0** |
| | | 2024/2027 | 1.146 | | | | | | | **1.146** |

**Cumulatividade:** Sim

**Fonte:** Coordenação de Gestão do Sistema Socioeducativo (SEJU) / CPCA (SEDEF)

**Marcação:**

**Criança e Adolescente**

**Plano de Governo**

Redes de proteção contra violação de direitos

**Objetivos de Desenvolvimento Sustentável**

ODS 16 - Construir instituições eficazes, responsáveis e inclusivas em todos os níveis

ODS 16 - Promover sociedades pacíficas e inclusivas para o desenvolvimento sustentável

ODS 16 - Proporcionar o acesso à justiça para todos

**Entrega:** Reforma e Ampliação de CENSE executada, em Cascavel

**Descrição:** Elaboração de Projetos de Melhorias e Reformas no CENSE de Cascavel.

**METAS FÍSICAS DAS ENTREGAS ATÉ 2027**

| Título | Unidade de Medida | Ano | Região Intermediária | | | | | | Estado | Total |
|---|---|---|---|---|---|---|---|---|---|---|
| | | | RGInt 01 Curitiba | RGInt 02 Guarapuava | RGInt 03 Cascavel | RGInt 04 Maringá | RGInt 05 Londrina | RGInt 06 Ponta Grossa | | |
| Reforma e Ampliação de CENSE executada, em Cascavel | metro quadrado | 2024 | | | 1 | | | | | **1** |
| | | 2025 | | | 0 | | | | | **0** |
| | | 2026 | | | 0 | | | | | **0** |
| | | 2027 | | | 0 | | | | | **0** |
| | | 2024/2027 | | | 1 | | | | | **1** |

**Cumulatividade:** Sim

**Fonte:** Secretaria de Estado das Cidades(SECID)/Departamento de Atendimento Socioeducativo(SEJU)/CPCA(SEDEF)

**Marcação:**

**Criança e Adolescente**

**Plano de Governo**

Redes de proteção contra violação de direitos

**Objetivos de Desenvolvimento Sustentável**

ODS 16 - Construir instituições eficazes, responsáveis e inclusivas em todos os níveis

ODS 16 - Proporcionar o acesso à justiça para todos

**Indicadores do Ranking de Competitividade dos Estados**

Sustentabilidade Social - Anos Potenciais de Vida Perdidos

Sustentabilidade Social - Mortalidade Precoce

**Entrega:** Reforma e Ampliação de CENSE executada, em Foz do Iguaçu

**Descrição:** Elaboração de projetos de melhorias e reformas no CENSE de Foz do Iguaçu.

**METAS FÍSICAS DAS ENTREGAS ATÉ 2027**

| Título | Unidade de Medida | Ano | Região Intermediária | | | | | | Estado | Total |
|---|---|---|---|---|---|---|---|---|---|---|
| | | | RGInt 01 Curitiba | RGInt 02 Guarapuava | RGInt 03 Cascavel | RGInt 04 Maringá | RGInt 05 Londrina | RGInt 06 Ponta Grossa | | |
| Reforma e Ampliação de CENSE executada, em Foz do Iguaçu | metro quadrado | 2024 | | | 1 | | | | | **1** |
| | | 2025 | | | 0 | | | | | **0** |
| | | 2026 | | | 0 | | | | | **0** |
| | | 2027 | | | 0 | | | | | **0** |
| | | 2024/2027 | | | 1 | | | | | **1** |

**Cumulatividade:** Sim

**Fonte:** Secretaria de Estado das Cidades(SECID)/Departamento de Atendimento Socioeducativo(SEJU)/CPCA(SEDEF)

**Marcação:**

**Criança e Adolescente**

**Plano de Governo**

Redes de proteção contra violação de direitos

**Objetivos de Desenvolvimento Sustentável**

ODS 16 - Construir instituições eficazes, responsáveis e inclusivas em todos os níveis

ODS 16 - Proporcionar o acesso à justiça para todos

**Indicadores do Ranking de Competitividade dos Estados**

Sustentabilidade Social - Anos Potenciais de Vida Perdidos

Sustentabilidade Social - Mortalidade Precoce

**Entrega:** Reforma e Ampliação de CENSE executada, em Londrina

**Descrição:** Elaboração de Projetos de Melhorias e Reformas no CENSE de Londrina II.

**METAS FÍSICAS DAS ENTREGAS ATÉ 2027**

| Título | Unidade de Medida | Ano | Região Intermediária | | | | | | Estado | Total |
|---|---|---|---|---|---|---|---|---|---|---|
| | | | RGInt 01 Curitiba | RGInt 02 Guarapuava | RGInt 03 Cascavel | RGInt 04 Maringá | RGInt 05 Londrina | RGInt 06 Ponta Grossa | | |
| Reforma e Ampliação de CENSE executada, em Londrina | metro quadrado | 2024 | | | | | 1 | | | **1** |
| | | 2025 | | | | | 0 | | | **0** |
| | | 2026 | | | | | 0 | | | **0** |
| | | 2027 | | | | | 0 | | | **0** |
| | | 2024/2027 | | | | | 1 | | | **1** |

**Cumulatividade:** Sim

**Fonte:** Secretaria de Estado das Cidades(SECID)/Departamento de Atendimento Socioeducativo(SEJU)/CPCA(SEDEF)

**Marcação:**

**Criança e Adolescente**

**Plano de Governo**

Redes de proteção contra violação de direitos

**Objetivos de Desenvolvimento Sustentável**

ODS 16 - Construir instituições eficazes, responsáveis e inclusivas em todos os níveis

ODS 16 - Proporcionar o acesso à justiça para todos

**Indicadores do Ranking de Competitividade dos Estados**

Sustentabilidade Social - Anos Potenciais de Vida Perdidos

Sustentabilidade Social - Mortalidade Precoce

**Entrega:** Reforma e Ampliação de CENSE executada, em São José dos Pinhais

**Descrição:** Elaboração de Projetos de Melhorias e Reformas no CENSE de São José dos Pinhais.

**METAS FÍSICAS DAS ENTREGAS ATÉ 2027**

| Título | Unidade de Medida | Ano | Região Intermediária | | | | | | Estado | Total |
|---|---|---|---|---|---|---|---|---|---|---|
| | | | RGInt 01 Curitiba | RGInt 02 Guarapuava | RGInt 03 Cascavel | RGInt 04 Maringá | RGInt 05 Londrina | RGInt 06 Ponta Grossa | | |
| Reforma e Ampliação de CENSE executada, em São José dos Pinhais | metro quadrado | 2024 | 1 | | | | | | | **1** |
| | | 2025 | 0 | | | | | | | **0** |
| | | 2026 | 0 | | | | | | | **0** |
| | | 2027 | 0 | | | | | | | **0** |
| | | 2024/2027 | 1 | | | | | | | **1** |

**Cumulatividade:** Sim

**Fonte:** Secretaria de Estado das Cidades(SECID)/Departamento de Atendimento Socioeducativo(SEJU)/CPCA(SEDEF)

**Marcação:**

**Criança e Adolescente**

**Plano de Governo**

Redes de proteção contra violação de direitos

**Objetivos de Desenvolvimento Sustentável**

ODS 16 - Construir instituições eficazes, responsáveis e inclusivas em todos os níveis

ODS 16 - Proporcionar o acesso à justiça para todos

**Indicadores do Ranking de Competitividade dos Estados**

Sustentabilidade Social - Anos Potenciais de Vida Perdidos

Sustentabilidade Social - Mortalidade Precoce

**Entrega:** Veículos adquiridos para os Núcleos de Proteção à Criança e ao Adolescente Vítimas de Crimes (NUCRIAS)

**Descrição:** Destinação de recursos à Secretaria de Estado da Segurança Pública - SESP para viabilizar a aquisição de veículos para atendimento dos NUCRIAS. Pretende-se proporcionar agilidade, eficácia, eficiência, modernização no atendimento e no aparelhamento dos Núcleos de Atendimento à Crianças e Adolescentes Vítimas de Crimes - NUCRIAS, para o enfrentamento e combate à violência contra crianças e adolescentes no Estado do Paraná.

**METAS FÍSICAS DAS ENTREGAS ATÉ 2027**

| Título | Unidade de Medida | Ano | Região Intermediária | | | | | | Estado | Total |
|---|---|---|---|---|---|---|---|---|---|---|
| | | | RGInt 01 Curitiba | RGInt 02 Guarapuava | RGInt 03 Cascavel | RGInt 04 Maringá | RGInt 05 Londrina | RGInt 06 Ponta Grossa | | |
| Veículos adquiridos para os Núcleos de Proteção à Criança e ao Adolescente Vítimas de Crimes (NUCRIAS) | veículo adquirido | 2024 | 10 | | 2 | 1 | 1 | 1 | | **15** |
| | | 2025 | 0 | | 0 | 0 | 0 | 0 | | **0** |
| | | 2026 | 0 | | 0 | 0 | 0 | 0 | | **0** |
| | | 2027 | 0 | | 0 | 0 | 0 | 0 | | **0** |
| | | 2024/2027 | 10 | | 2 | 1 | 1 | 1 | | **15** |

**Cumulatividade:** Sim

**Fonte:** Divisão de Infraestrutura - DIE (SESP) / Coordenação da Política da Criança e do Adolescente (SEDEF)

**Marcação:**

**Criança e Adolescente**

**Plano de Governo**

Redes de proteção contra violação de direitos

**Objetivos de Desenvolvimento Sustentável**

ODS 16 - Construir instituições eficazes, responsáveis e inclusivas em todos os níveis

ODS 16 - Promover sociedades pacíficas e inclusivas para o desenvolvimento sustentável

ODS 16 - Proporcionar o acesso à justiça para todos

## AÇÃO ORÇAMENTÁRIA: 8419 - Gestão do SUAS

### ÓRGÃO: Secretaria de Estado do Desenvolvimento Social e Família - SEDEF

### UNIDADE ORÇAMENTÁRIA: Fundo Estadual de Assistência Social - FEAS

**Finalidade:**

Aprimorar as políticas sociais nos municípios. Otimizar a gestão, fortalecer a integração entre os diferentes atores envolvidos, aprimorar o acompanhamento e avaliação das ações, promover a transparência e a prestação de contas, além de contribuir para a efetividade das políticas sociais implementadas no município.

| Recursos | Valor 2024 (R$ 1,00) | Valor 2025-2027 (R$ 1,00) |
|---|---|---|
| Total Orçamentário | 240.200 | 803.980 |
| **Valor Global** | **1.044.180** | |

**Entrega:** Atores do Sistema Único de Assistência Social capacitados para aprimoramento da política socioassistencial

**Descrição:** O Programa CAPACITASUAS tem como objetivo capacitar gestores, conselheiros e demais atores que compõem e têm interface com o SUAS no Estado do Paraná. O curso de Capacitação dos Conselheiros tem como objetivo qualificar, sensibilizar e promover a igualdade de conhecimento entre os conselheiros, visando fortalecer sua atuação na Política de Assistência Social. Por fim, as capacitações regionais e estaduais para Gestores e Equipes Técnicas abordam as temáticas relacionadas com as funções da Política de Assistência Social: Vigilância Socioassistencial, Proteção Social e Defesa de Direitos.

**METAS FÍSICAS DAS ENTREGAS ATÉ 2027**

| Título | Unidade de Medida | Ano | Região Intermediária | | | | | | Estado | Total |
|---|---|---|---|---|---|---|---|---|---|---|
| | | | RGInt 01 Curitiba | RGInt 02 Guarapuava | RGInt 03 Cascavel | RGInt 04 Maringá | RGInt 05 Londrina | RGInt 06 Ponta Grossa | | |
| Atores do Sistema Único de Assistência Social capacitados para aprimoramento da política socioassistencial | certificado emitido | 2024 | 300 | 170 | 450 | 600 | 380 | 100 | | **2.000** |
| | | 2025 | 300 | 170 | 450 | 600 | 380 | 100 | | **2.000** |
| | | 2026 | 170 | 69 | 376 | 432 | 359 | 94 | | **1.500** |
| | | 2027 | 170 | 69 | 376 | 432 | 359 | 94 | | **1.500** |
| | | 2024/2027 | 940 | 478 | 1.652 | 2.064 | 1.478 | 388 | | **7.000** |

**Cumulatividade:** Sim

**Fonte:** Coordenação de Política de Assistência Social/Divisão de Gestão do SUAS

**Marcação:**

**Plano de Governo**

Serviços de assistência social

**Objetivos de Desenvolvimento Sustentável**

ODS 10 - Reduzir as desigualdades no interior do Estado

ODS 1 - Erradicar a pobreza em todas as formas e em todos os lugares

**Entrega:** Implantação da Gestão de Informação e Vigilância Socioassistencial e Monitoramento da Política Estadual de Assistência Social

**Descrição:** A Gestão de Informação e Vigilância Socioassistencial e Monitoramento da Política Estadual de Assistência Social é uma ferramenta estratégica de planejamento que orienta as ações e investimentos na área de assistência social em nível estadual e municipal. Ela auxilia na gestão eficiente, acompanhamento contínuo e garantia da efetividade da política implementada de assistência social, através da definição de diretrizes, metas, objetivos e ações que norteiam as políticas sociais. Sua adoção permitirá a automatização de diversos processos administrativos, como o registro e acompanhamento de informações sobre os beneficiários dos serviços, programas e benefícios da política de assistência social, gestão de recursos financeiros, monitoramento de indicadores sociais, vigilância socioassistencial, entre outros. Isso facilitará a coleta, análise e utilização dos dados, tornando a tomada de decisões mais ágil e embasada. Ferramentas e soluções de monitoramento serão implantadas.

**METAS FÍSICAS DAS ENTREGAS ATÉ 2027**

| Título | Unidade de Medida | Ano | Região Intermediária | | | | | | Estado | Total |
|---|---|---|---|---|---|---|---|---|---|---|
| | | | RGInt 01 Curitiba | RGInt 02 Guarapuava | RGInt 03 Cascavel | RGInt 04 Maringá | RGInt 05 Londrina | RGInt 06 Ponta Grossa | | |
| Implantação da Gestão de Informação e Vigilância Socioassistencial e Monitoramento da Política Estadual de Assistência Social | solução implantada | 2024 | | | | | | | 0 | **0** |
| | | 2025 | | | | | | | 0 | **0** |
| | | 2026 | | | | | | | 0 | **0** |
| | | 2027 | | | | | | | 1 | **1** |
| | | 2024/2027 | | | | | | | 1 | **1** |

**Cumulatividade:** Sim

**Fonte:** Coordenação de Política de Assistência Social/Divisão de Gestão do SUAS

**Marcação:**

**Plano de Governo**

Serviços de assistência social

**Objetivos de Desenvolvimento Sustentável**

ODS 10 - Reduzir as desigualdades no interior do Estado

ODS 1 - Erradicar a pobreza em todas as formas e em todos os lugares

**Indicadores do Ranking de Competitividade dos Estados**

Sustentabilidade Social - Famílias Abaixo da Linha da Pobreza

**AÇÃO ORÇAMENTÁRIA:** 8423 - Proteção Social Básica

**ÓRGÃO:** Secretaria de Estado do Desenvolvimento Social e Família - SEDEF

**UNIDADE ORÇAMENTÁRIA:** Fundo Estadual de Assistência Social - FEAS

**Finalidade:**

Apoiar os municípios na implantação, implementação e aprimoramento dos serviços, programas, projetos e benefícios da Proteção Social Básica, considerando as diretrizes estabelecidas na Tipificação Nacional dos Serviços Socioassistenciais e NOB/SUAS, por meio do assessoramento técnico, capacitação, monitoramento e cofinanciamento no formato de transferências voluntárias, obrigatórias e/ou legais na modalidade fundo a fundo, além da viabilização de construções, ampliações, reformas e melhorias de equipamentos da Proteção Social Básica, para fortalecer vínculos familiares e comunitários, com vistas a prevenir situações de risco social.

| Recursos | Valor 2024 (R$ 1,00) | Valor 2025-2027 (R$ 1,00) |
|---|---|---|
| Total Orçamentário | 1.580.198 | 5.289.130 |
| **Valor Global** | **6.869.328** | |

**Entrega:** Construção de Centro de Referência de Assistência Social (CRAS), em Farol

**Descrição:** A construção do Centro de Referência de Assistência Social (CRAS) possibilita que as famílias em situação de vulnerabilidade social sejam atendidas em espaço adequado, com a devida acessibilidade a todos. O município também pode qualificar a oferta dos serviços, programas, projetos e benefícios socioassistenciais, alcançando um impacto social mais significativo nas suas ações de prevenção e proteção social.

**METAS FÍSICAS DAS ENTREGAS ATÉ 2027**

| Título | Unidade de Medida | Ano | Região Intermediária | | | | | | Estado | Total |
|---|---|---|---|---|---|---|---|---|---|---|
| | | | RGInt 01 Curitiba | RGInt 02 Guarapuava | RGInt 03 Cascavel | RGInt 04 Maringá | RGInt 05 Londrina | RGInt 06 Ponta Grossa | | |
| Construção de Centro de Referência de Assistência Social (CRAS), em Farol | metro quadrado | 2024 | | | | 206,65 | | | | **206,65** |
| | | 2025 | | | | 0 | | | | **0** |
| | | 2026 | | | | 0 | | | | **0** |
| | | 2027 | | | | 0 | | | | **0** |
| | | 2024/2027 | | | | 206,65 | | | | **206,65** |

**Cumulatividade:** Sim

**Fonte:** Coordenação de Política de Assistência Social/Assessoria Técnica de Arquitetura

**Marcação:**

**Plano de Governo**

Serviços de assistência social

**Objetivos de Desenvolvimento Sustentável**

ODS 10 - Reduzir as desigualdades no interior do Estado

ODS 16 - Construir instituições eficazes, responsáveis e inclusivas em todos os níveis

ODS 16 - Promover sociedades pacíficas e inclusivas para o desenvolvimento sustentável

ODS 1 - Erradicar a pobreza em todas as formas e em todos os lugares

ODS 3 - Promover o bem-estar para todos, em todas as idades

**Indicadores do Ranking de Competitividade dos Estados**

Sustentabilidade Social - Famílias Abaixo da Linha da Pobreza

**Entrega:** Construção de Centro de Referência de Assistência Social (CRAS), em Prudentópolis

**Descrição:** A construção do Centro de Referência de Assistência Social (CRAS) possibilita que as famílias em situação de vulnerabilidade social sejam atendidas em espaço adequado, com a devida acessibilidade a todos. O município também pode qualificar a oferta dos serviços, programas, projetos e benefícios socioassistenciais, alcançando um impacto social mais significativo nas suas ações de prevenção e proteção social.

**METAS FÍSICAS DAS ENTREGAS ATÉ 2027**

| Título | Unidade de Medida | Ano | Região Intermediária | | | | | | Estado | Total |
|---|---|---|---|---|---|---|---|---|---|---|
| | | | RGInt 01 Curitiba | RGInt 02 Guarapuava | RGInt 03 Cascavel | RGInt 04 Maringá | RGInt 05 Londrina | RGInt 06 Ponta Grossa | | |
| Construção de Centro de Referência de Assistência Social (CRAS), em Prudentópolis | metro quadrado | 2024 | | 206,65 | | | | | | **206,65** |
| | | 2025 | | 0 | | | | | | **0** |
| | | 2026 | | 0 | | | | | | **0** |
| | | 2027 | | 0 | | | | | | **0** |
| | | 2024/2027 | | 206,65 | | | | | | **206,65** |

**Cumulatividade:** Sim

**Fonte:** Coordenação de Política de Assistência Social/Assessoria Técnica de Arquitetura

**Marcação:**

**Plano de Governo**

Serviços de assistência social

**Objetivos de Desenvolvimento Sustentável**

ODS 10 - Reduzir as desigualdades no interior do Estado

ODS 16 - Construir instituições eficazes, responsáveis e inclusivas em todos os níveis

ODS 16 - Promover sociedades pacíficas e inclusivas para o desenvolvimento sustentável

ODS 1 - Erradicar a pobreza em todas as formas e em todos os lugares

**Indicadores do Ranking de Competitividade dos Estados**

Sustentabilidade Social - Famílias Abaixo da Linha da Pobreza

**Entrega:** Municípios atendidos com assessoramento e apoio técnico para a operacionalização do Programa Bolsa Família e do CadÚnico

**Descrição:** Realização de Capacitações e seminários macrorregionais descentralizados, organizados intersetorialmente com as políticas de Educação e Saúde, para prestar apoio técnico e assessoramento aos municípios na operacionalização do Programa Bolsa Família e do CadÚnico, com a finalidade de elevar os índices de gestão, qualificar os procedimentos cadastrais e fortalecer a intersetorialidade nos municípios.

**METAS FÍSICAS DAS ENTREGAS ATÉ 2027**

| Título | Unidade de Medida | Ano | Região Intermediária | | | | | | Estado | Total |
|---|---|---|---|---|---|---|---|---|---|---|
| | | | RGInt 01 Curitiba | RGInt 02 Guarapuava | RGInt 03 Cascavel | RGInt 04 Maringá | RGInt 05 Londrina | RGInt 06 Ponta Grossa | | |
| Municípios atendidos com assessoramento e apoio técnico para a operacionalização do Programa Bolsa Família e do CadÚnico | município atendido | 2024 | 45 | 19 | 100 | 115 | 94 | 26 | | **399** |
| | | 2025 | 45 | 19 | 100 | 115 | 94 | 26 | | **399** |
| | | 2026 | 45 | 19 | 100 | 115 | 94 | 26 | | **399** |
| | | 2027 | 45 | 19 | 100 | 115 | 94 | 26 | | **399** |
| | | 2024/2027 | 45 | 19 | 100 | 115 | 94 | 26 | | **399** |

**Cumulatividade:** Não

**Fonte:** CPAS/ Divisão da Proteção Básica Social/ Coordenação Estadual do CadÚnico

**Marcação:**

**Plano de Governo**

Serviços de assistência social

**Objetivos de Desenvolvimento Sustentável**

ODS 10 - Reduzir as desigualdades no interior do Estado

ODS 16 - Construir instituições eficazes, responsáveis e inclusivas em todos os níveis

ODS 16 - Promover sociedades pacíficas e inclusivas para o desenvolvimento sustentável

ODS 16 - Proporcionar o acesso à justiça para todos

ODS 1 - Erradicar a pobreza em todas as formas e em todos os lugares

**Indicadores do Ranking de Competitividade dos Estados**

Sustentabilidade Social - Famílias Abaixo da Linha da Pobreza

**Entrega:** Municípios beneficiados com cofinanciamento para construção de Centros de Referência de Assistência Social (CRAS)

**Descrição:** A construção do Centro de Referência de Assistência Social, viabilizada através do repasse de recursos do governo do Estado do Paraná, possibilita que as famílias em situação de vulnerabilidade social sejam atendidas em espaço adequado, com a devida acessibilidade a todos. O município também pode qualificar a oferta dos serviços, programas, projetos e benefícios socioassistenciais, alcançando um impacto social mais significativo nas suas ações de prevenção e proteção social.

**METAS FÍSICAS DAS ENTREGAS ATÉ 2027**

| Título | Unidade de Medida | Ano | Região Intermediária | | | | | | Estado | Total |
|---|---|---|---|---|---|---|---|---|---|---|
| | | | RGInt 01 Curitiba | RGInt 02 Guarapuava | RGInt 03 Cascavel | RGInt 04 Maringá | RGInt 05 Londrina | RGInt 06 Ponta Grossa | | |
| Municípios beneficiados com cofinanciamento para construção de Centros de Referência de Assistência Social (CRAS) | município beneficiado | 2024 | 4 | 2 | | 1 | 5 | | | **12** |
| | | 2025 | 0 | 0 | | 0 | 0 | | | **0** |
| | | 2026 | 0 | 0 | | 0 | 0 | | | **0** |
| | | 2027 | 0 | 0 | | 0 | 0 | | | **0** |
| | | 2024/2027 | 4 | 2 | | 1 | 5 | | | **12** |

**Cumulatividade:** Sim

**Fonte:** Coordenação de Política de Assistência Social/Deliberação nº 37/2023-CEAS/Resolução SEDEF nº109/2023

**Marcação:**

**Plano de Governo**

Serviços de assistência social

**Objetivos de Desenvolvimento Sustentável**

ODS 10 - Reduzir as desigualdades no interior do Estado

ODS 16 - Promover sociedades pacíficas e inclusivas para o desenvolvimento sustentável

ODS 16 - Proporcionar o acesso à justiça para todos

ODS 1 - Erradicar a pobreza em todas as formas e em todos os lugares

**Indicadores do Ranking de Competitividade dos Estados**

Sustentabilidade Social - Famílias Abaixo da Linha da Pobreza

**AÇÃO ORÇAMENTÁRIA:** 8428 - Proteção Social Especial de Média e Alta Complexidade

**ÓRGÃO:** Secretaria de Estado do Desenvolvimento Social e Família - SEDEF

**UNIDADE ORÇAMENTÁRIA:** Fundo Estadual de Assistência Social - FEAS

**Finalidade:**

Apoiar os municípios na estruturação e expansão dos serviços, programas e projetos da proteção social especial de média e alta complexidade, de acordo com a Tipificação Nacional dos Serviços Socioassistenciais, mediante assessoramento técnico, capacitação, monitoramento e cofinanciamento por meio de transferências voluntárias, obrigatórias e/ou legais na modalidade fundo a fundo e construção de equipamentos, para restabelecer vínculos familiares e comunitários e oferecer proteção integral a indivíduos, ampliando e qualificando o atendimento municipal e regional às famílias e indivíduos em situação de risco pessoal e social.

| Recursos | Valor 2024 (R$ 1,00) | Valor 2025-2027 (R$ 1,00) |
|---|---|---|
| Total Orçamentário | 18.610.801 | 62.292.780 |
| **Valor Global** | **80.903.581** | |

**Entrega:** Construção de Centro de Referência Especializado de Assistência Social (CREAS), em Anahy

**Descrição:** A construção do Centro de Referência Especializado de Assistência Social (CREAS) possibilita que as famílias e indivíduos que tenham seus direitos violados sejam atendidas em espaço adequado com devida acessibilidade a todos, bem como o município poderá a qualificar a oferta dos seus serviços de proteção social especializada, alcançando um impacto social mais significativo nas ações de garantia de direitos.

**METAS FÍSICAS DAS ENTREGAS ATÉ 2027**

| Título | Unidade de Medida | Ano | Região Intermediária | | | | | | Estado | Total |
|---|---|---|---|---|---|---|---|---|---|---|
| | | | RGInt 01 Curitiba | RGInt 02 Guarapuava | RGInt 03 Cascavel | RGInt 04 Maringá | RGInt 05 Londrina | RGInt 06 Ponta Grossa | | |
| Construção de Centro de Referência Especializado de Assistência Social (CREAS), em Anahy | metro quadrado | 2024 | | | 206,65 | | | | | **206,65** |
| | | 2025 | | | 0 | | | | | **0** |
| | | 2026 | | | 0 | | | | | **0** |
| | | 2027 | | | 0 | | | | | **0** |
| | | 2024/2027 | | | 206,65 | | | | | **206,65** |

**Cumulatividade:** Sim

**Fonte:** Coordenação de Política de Assistência Social/Assessoria Técnica de Arquitetura

**Marcação:**

**Plano de Governo**

Serviços de assistência social

**Objetivos de Desenvolvimento Sustentável**

ODS 11 - Tornar as cidades e comunidades mais inclusivas, seguras, resilientes e sustentáveis

ODS 16 - Proporcionar o acesso à justiça para todos

ODS 1 - Erradicar a pobreza em todas as formas e em todos os lugares

**Indicadores do Ranking de Competitividade dos Estados**

Sustentabilidade Social - Famílias Abaixo da Linha da Pobreza

**Entrega:** Construção de Centro de Referência Especializado de Assistência Social (CREAS), em Reserva

**Descrição:** A construção do Centro de Referência Especializado de Assistência Social (CREAS) possibilita que as famílias e indivíduos que tenham seus direitos violados sejam atendidas em espaço adequado com devida acessibilidade a todos, bem como o município poderá a qualificar a oferta dos seus serviços de proteção social especializada, alcançando um impacto social mais significativo nas ações de garantia de direitos.

**METAS FÍSICAS DAS ENTREGAS ATÉ 2027**

| Título | Unidade de Medida | Ano | Região Intermediária | | | | | | Estado | Total |
|---|---|---|---|---|---|---|---|---|---|---|
| | | | RGInt 01 Curitiba | RGInt 02 Guarapuava | RGInt 03 Cascavel | RGInt 04 Maringá | RGInt 05 Londrina | RGInt 06 Ponta Grossa | | |
| Construção de Centro de Referência Especializado de Assistência Social (CREAS), em Reserva | metro quadrado | 2024 | | | | | | 206,65 | | **206,65** |
| | | 2025 | | | | | | 0 | | **0** |
| | | 2026 | | | | | | 0 | | **0** |
| | | 2027 | | | | | | 0 | | **0** |
| | | 2024/2027 | | | | | | 206,65 | | **206,65** |

**Cumulatividade:** Sim

**Fonte:** Coordenação de Política de Assistência Social/Assessoria Técnica de Arquitetura

**Marcação:**

**Plano de Governo**

Serviços de assistência social

**Objetivos de Desenvolvimento Sustentável**

ODS 11 - Tornar as cidades e comunidades mais inclusivas, seguras, resilientes e sustentáveis

ODS 16 - Proporcionar o acesso à justiça para todos

ODS 1 - Erradicar a pobreza em todas as formas e em todos os lugares

**Indicadores do Ranking de Competitividade dos Estados**

Sustentabilidade Social - Famílias Abaixo da Linha da Pobreza

**Entrega:** Municípios beneficiados com cofinanciamento para construção de Centros de Referência Especializados de Assistência Social (CREAS)

**Descrição:** A construção do Centro de Referência Especializado de Assistência Social (CREAS), viabilizada através do repasse de recursos do Governo do Estado do Paraná, possibilita que as famílias e indivíduos que tenham seus direitos violados sejam atendidas em espaço adequado com devida acessibilidade a todos, bem como o município poderá a qualificar a oferta dos seus serviços de proteção social especializada, alcançando um impacto social mais significativo nas ações de garantia de direitos.

**METAS FÍSICAS DAS ENTREGAS ATÉ 2027**

| Título | Unidade de Medida | Ano | Região Intermediária | | | | | | Estado | Total |
|---|---|---|---|---|---|---|---|---|---|---|
| | | | RGInt 01 Curitiba | RGInt 02 Guarapuava | RGInt 03 Cascavel | RGInt 04 Maringá | RGInt 05 Londrina | RGInt 06 Ponta Grossa | | |
| Municípios beneficiados com cofinanciamento para construção de Centros de Referência Especializados de Assistência Social (CREAS) | município beneficiado | 2024 | | | 1 | | | | | **1** |
| | | 2025 | | | 0 | | | | | **0** |
| | | 2026 | | | 0 | | | | | **0** |
| | | 2027 | | | 0 | | | | | **0** |
| | | 2024/2027 | | | 1 | | | | | **1** |

**Cumulatividade:** Sim

**Fonte:** Coordenação de Política de Assistência Social/Deliberação nº 37/2023-CEAS/Resolução SEDEF nº109/2023

**Marcação:**

**Plano de Governo**

Serviços de assistência social

**Objetivos de Desenvolvimento Sustentável**

ODS 11 - Tornar as cidades e comunidades mais inclusivas, seguras, resilientes e sustentáveis

ODS 16 - Proporcionar o acesso à justiça para todos

ODS 1 - Erradicar a pobreza em todas as formas e em todos os lugares

**Indicadores do Ranking de Competitividade dos Estados**

Sustentabilidade Social - Famílias Abaixo da Linha da Pobreza

**Entrega:** Municípios beneficiados com serviços regionalizados para pessoas idosas e/ou pessoas com deficiência, mulheres, adultos e famílias

**Descrição:** O serviço regionalizado é destinada para atender demandas de outros municípios, além do público do município sede. Possibilita o acolhimento institucional de pessoas idosas e/ou pessoas com deficiência, mulheres em situação de violência, adultos e famílias (população de rua, migrantes, refugiados, indígenas, etc.) pela situação de risco e desproteção social que necessitam ser atendidas em unidades de acolhimento regionalizados (abrigos, casas lares, residências inclusivas, repúblicas, casa de passagem).

**METAS FÍSICAS DAS ENTREGAS ATÉ 2027**

| Título | Unidade de Medida | Ano | Região Intermediária | | | | | | Estado | Total |
|---|---|---|---|---|---|---|---|---|---|---|
| | | | RGInt 01 Curitiba | RGInt 02 Guarapuava | RGInt 03 Cascavel | RGInt 04 Maringá | RGInt 05 Londrina | RGInt 06 Ponta Grossa | | |
| Municípios beneficiados com serviços regionalizados para pessoas idosas e/ou pessoas com deficiência, mulheres, adultos e famílias | município beneficiado | 2024 | 1 | | 1 | | 1 | 2 | | **5** |
| | | 2025 | 1 | | 1 | | 1 | 2 | | **5** |
| | | 2026 | 1 | | 1 | | 1 | 2 | | **5** |
| | | 2027 | 1 | | 1 | | 1 | 2 | | **5** |
| | | 2024/2027 | 1 | | 1 | | 1 | 2 | | **5** |

**Cumulatividade:** Não

**Fonte:** Coordenação de Política de Assistência Social/Divisão de Proteção Social Especial

**Marcação:**

**Mulher**

**Plano de Governo**

Serviços de assistência social

**Objetivos de Desenvolvimento Sustentável**

ODS 11 - Tornar as cidades e comunidades mais inclusivas, seguras, resilientes e sustentáveis

ODS 16 - Promover sociedades pacíficas e inclusivas para o desenvolvimento sustentável

ODS 1 - Erradicar a pobreza em todas as formas e em todos os lugares

ODS 3 - Promover o bem-estar para todos, em todas as idades

**Indicadores do Ranking de Competitividade dos Estados**

Sustentabilidade Social - Famílias Abaixo da Linha da Pobreza

**Entrega:** Pessoas idosas e/ou pessoas com deficiência atendidas por serviços de acolhimento institucional contratados pelo Estado

**Descrição:** Possibilita o acolhimento institucional de pessoas idosas e/ou pessoas com deficiência, que pela situação de risco e desproteção social necessitam ser atendidas em unidades de acolhimento institucional (abrigos, casas lares, residências inclusivas, repúblicas, casa de passagem, etc.), por meio de parcerias firmadas diretamente entre o Governo do Estado com Organizações da Sociedade Civil.

**METAS FÍSICAS DAS ENTREGAS ATÉ 2027**

| Título | Unidade de Medida | Ano | Região Intermediária | | | | | | Estado | Total |
|---|---|---|---|---|---|---|---|---|---|---|
| | | | RGInt 01 Curitiba | RGInt 02 Guarapuava | RGInt 03 Cascavel | RGInt 04 Maringá | RGInt 05 Londrina | RGInt 06 Ponta Grossa | | |
| Pessoas idosas e/ou pessoas com deficiência atendidas por serviços de acolhimento institucional contratados pelo Estado | pessoa acolhida | 2024 | | | | | | | 186 | **186** |
| | | 2025 | | | | | | | 186 | **186** |
| | | 2026 | | | | | | | 186 | **186** |
| | | 2027 | | | | | | | 186 | **186** |
| | | 2024/2027 | | | | | | | 744 | **744** |

**Cumulatividade:** Sim

**Fonte:** Coordenação de Política de Assistência Social/Divisão de Proteção Social Especial

**Marcação:**

**Plano de Governo**

Serviços de assistência social

**Objetivos de Desenvolvimento Sustentável**

ODS 11 - Tornar as cidades e comunidades mais inclusivas, seguras, resilientes e sustentáveis

ODS 16 - Promover sociedades pacíficas e inclusivas para o desenvolvimento sustentável

ODS 1 - Erradicar a pobreza em todas as formas e em todos os lugares

ODS 3 - Promover o bem-estar para todos, em todas as idades

**Indicadores do Ranking de Competitividade dos Estados**

Sustentabilidade Social - Famílias Abaixo da Linha da Pobreza

**Entrega:** Pessoas idosas e/ou pessoas com deficiência atendidas por serviços de acolhimento institucional contratados pelos municípios com cofinanciamenfo fundo a fundo

**Descrição:** Refere-se ao cofinanciamento de recursos do Fundo Estadual de Assistência Social aos Fundos Municipais, para oferta do serviço de acolhimento institucional de pessoas idosas e/ou pessoas com deficiência.

**METAS FÍSICAS DAS ENTREGAS ATÉ 2027**

| Título | Unidade de Medida | Ano | Região Intermediária | | | | | | Estado | Total |
|---|---|---|---|---|---|---|---|---|---|---|
| | | | RGInt 01 Curitiba | RGInt 02 Guarapuava | RGInt 03 Cascavel | RGInt 04 Maringá | RGInt 05 Londrina | RGInt 06 Ponta Grossa | | |
| Pessoas idosas e/ou pessoas com deficiência atendidas por serviços de acolhimento institucional contratados pelos municípios com cofinanciamenfo fundo a fundo | pessoa acolhida | 2024 | | | | | | | 48 | **48** |
| | | 2025 | | | | | | | 66 | **66** |
| | | 2026 | | | | | | | 84 | **84** |
| | | 2027 | | | | | | | 102 | **102** |
| | | 2024/2027 | | | | | | | 102 | **102** |

**Cumulatividade:** Não

**Fonte:** Coordenação de Política de Assistência Social/Divisão de Proteção Social Especial

**Marcação:**

**Plano de Governo**

Serviços de assistência social

**Objetivos de Desenvolvimento Sustentável**

ODS 11 - Tornar as cidades e comunidades mais inclusivas, seguras, resilientes e sustentáveis

ODS 16 - Promover sociedades pacíficas e inclusivas para o desenvolvimento sustentável

ODS 1 - Erradicar a pobreza em todas as formas e em todos os lugares

ODS 3 - Promover o bem-estar para todos, em todas as idades

**Indicadores do Ranking de Competitividade dos Estados**

Sustentabilidade Social - Famílias Abaixo da Linha da Pobreza

**Entrega:** Pessoas idosas e/ou pessoas com deficiência atendidas por serviços de acolhimento institucional encaminhadas via determinação judicial

**Descrição:** Possibilita o acolhimento institucional de pessoas idosas e/ou pessoas com deficiência por instituições habilitadas através de edital de credenciamento e chamamento. Cabe ao Estado a responsabilidade de fazer o acolhimento institucional de demandas originárias de municípios sem rede socioassistencial instituída (municípios de Pequeno Porte I - até 20 mil habitantes - e II - de 20.001 até 50 mil habitantes). A demanda é de encaminhamento das gestões municipais ou por determinação judicial.

**METAS FÍSICAS DAS ENTREGAS ATÉ 2027**

| Título | Unidade de Medida | Ano | Região Intermediária | | | | | | Estado | Total |
|---|---|---|---|---|---|---|---|---|---|---|
| | | | RGInt 01 Curitiba | RGInt 02 Guarapuava | RGInt 03 Cascavel | RGInt 04 Maringá | RGInt 05 Londrina | RGInt 06 Ponta Grossa | | |
| Pessoas idosas e/ou pessoas com deficiência atendidas por serviços de acolhimento institucional encaminhadas via determinação judicial | pessoa acolhida | 2024 | | | | | | | 20 | **20** |
| | | 2025 | | | | | | | 20 | **20** |
| | | 2026 | | | | | | | 20 | **20** |
| | | 2027 | | | | | | | 20 | **20** |
| | | 2024/2027 | | | | | | | 20 | **20** |

**Cumulatividade:** Não

**Fonte:** Coordenação de Política de Assistência Social/Divisão de Proteção Social Especial

**Marcação:**

**Plano de Governo**

Serviços de assistência social

**Objetivos de Desenvolvimento Sustentável**

ODS 11 - Tornar as cidades e comunidades mais inclusivas, seguras, resilientes e sustentáveis

ODS 16 - Promover sociedades pacíficas e inclusivas para o desenvolvimento sustentável

ODS 1 - Erradicar a pobreza em todas as formas e em todos os lugares

ODS 3 - Promover o bem-estar para todos, em todas as idades

**Indicadores do Ranking de Competitividade dos Estados**

Sustentabilidade Social - Famílias Abaixo da Linha da Pobreza

**AÇÃO ORÇAMENTÁRIA:** 8658 - Políticas Públicas da Pessoa com Deficiência

**ÓRGÃO:** Secretaria de Estado do Desenvolvimento Social e Família - SEDEF

**UNIDADE ORÇAMENTÁRIA:** Diretoria Geral - DG

**Finalidade:**

Apoiar, promover e viabilizar a execução de programas, projetos, serviços, atividades, ações, qualificação dos atores, estudos, pesquisas e concessão de benefícios a serem desenvolvidos por órgãos públicos estaduais, municipais e organizações da sociedade civil, na área de prevenção, promoção, proteção e controle social da política da pessoa com deficiência, por meio da articulação e integração das instâncias públicas governamentais e da sociedade civil, na aplicação de instrumentos normativos e no funcionamento dos mecanismos de efetivação dos direitos da pessoa com deficiência, com o cofinanciamento por meio de transferências voluntárias, obrigatórias e/ou legais.

| Recursos | Valor 2024 (R$ 1,00) | Valor 2025-2027 (R$ 1,00) |
|---|---|---|
| Total Orçamentário | 916.240 | 3.066.775 |
| **Valor Global** | **3.983.015** | |

**Entrega:** Conselhos Municipais dos Direitos das Pessoas com Deficiência criados por intermédio do Governo Estadual

**Descrição:** Estabelecimento de uma relação de intermediação com os municípios para constituição do órgão colegiado municipal de caráter consultivo, deliberativo, fiscalizador e articulador das políticas públicas voltadas às pessoas com deficiência

**METAS FÍSICAS DAS ENTREGAS ATÉ 2027**

| Título | Unidade de Medida | Ano | Região Intermediária | | | | | | Estado | Total |
|---|---|---|---|---|---|---|---|---|---|---|
| | | | RGInt 01 Curitiba | RGInt 02 Guarapuava | RGInt 03 Cascavel | RGInt 04 Maringá | RGInt 05 Londrina | RGInt 06 Ponta Grossa | | |
| Conselhos Municipais dos Direitos das Pessoas com Deficiência criados por intermédio do Governo Estadual | conselho criado | 2024 | 5 | 2 | 15 | 15 | 15 | 5 | | **57** |
| | | 2025 | 5 | 3 | 15 | 15 | 15 | 10 | | **63** |
| | | 2026 | 4 | 1 | 20 | 20 | 20 | 7 | | **72** |
| | | 2027 | 4 | 0 | 15 | 18 | 18 | 8 | | **63** |
| | | 2024/2027 | 18 | 6 | 65 | 68 | 68 | 30 | | **255** |

**Cumulatividade:** Sim

**Fonte:** Secretaria Executiva do Conselho Estadual dos Direitos da Pessoa com Deficiência/CPCD (SEDEF)

**Marcação:**

**Plano de Governo**

Paraná Acessível

**Objetivos de Desenvolvimento Sustentável**

ODS 16 - Promover sociedades pacíficas e inclusivas para o desenvolvimento sustentável

ODS 16 - Proporcionar o acesso à justiça para todos

**Entrega:** Municípios beneficiados com repasse de recursos para aquisição e instalação de Parque Acessível

**Descrição:** Com recurso repassado pelo Governo do Estado do Paraná, o município adquire e realiza a instalação do kit de brinquedos acessíveis para garantir a acessibilidade ao lazer, assegurando a socialização e acesso aos brinquedos de parques por crianças e adolescentes com deficiência. A instalação deve ser em local público como praças ou parque, com rotas acessíveis e indicações da localização dos brinquedos.

**METAS FÍSICAS DAS ENTREGAS ATÉ 2027**

| Título | Unidade de Medida | Ano | Região Intermediária | | | | | | Estado | Total |
|---|---|---|---|---|---|---|---|---|---|---|
| | | | RGInt 01 Curitiba | RGInt 02 Guarapuava | RGInt 03 Cascavel | RGInt 04 Maringá | RGInt 05 Londrina | RGInt 06 Ponta Grossa | | |
| Municípios beneficiados com repasse de recursos para aquisição e instalação de Parque Acessível | município beneficiado | 2024 | 8 | 7 | 20 | 16 | 10 | 3 | | **64** |
| | | 2025 | 7 | 5 | 17 | 16 | 20 | 3 | | **68** |
| | | 2026 | 0 | 0 | 17 | 16 | 20 | 3 | | **56** |
| | | 2027 | 0 | 0 | 17 | 16 | 15 | 3 | | **51** |
| | | 2024/2027 | 15 | 12 | 71 | 64 | 65 | 12 | | **239** |

**Cumulatividade:** Sim

**Fonte:** Coordenação de Políticas de Pessoas com Deficiências

**Marcação:**

**Criança e Adolescente**

**Plano de Governo**

Paraná Acessível

**Objetivos de Desenvolvimento Sustentável**

ODS 11 - Tornar as cidades e comunidades mais inclusivas, seguras, resilientes e sustentáveis

ODS 16 - Promover sociedades pacíficas e inclusivas para o desenvolvimento sustentável

**Entrega:** Pessoa com Transtorno do Espectro Autista beneficiada com a Carteira de Identificação da Pessoa com TEA - CIPTEA.

**Descrição:** Solicitação de forma gratuita da carteira no sistema da carteira do autista pelo usuário. Esta carteira propicia a identificação para prioridade de atendimento às pessoas com Autismo, sendo a efetivação da Lei Federal nº 13.977/2020.

**METAS FÍSICAS DAS ENTREGAS ATÉ 2027**

| Título | Unidade de Medida | Ano | Região Intermediária | | | | | | Estado | Total |
|---|---|---|---|---|---|---|---|---|---|---|
| | | | RGInt 01 Curitiba | RGInt 02 Guarapuava | RGInt 03 Cascavel | RGInt 04 Maringá | RGInt 05 Londrina | RGInt 06 Ponta Grossa | | |
| Pessoa com Transtorno do Espectro Autista beneficiada com a Carteira de Identificação da Pessoa com TEA - CIPTEA. | pessoa beneficiada | 2024 | 1.462 | 43 | 657 | 432 | 359 | 157 | | **3.110** |
| | | 2025 | 1.755 | 82 | 789 | 519 | 431 | 189 | | **3.765** |
| | | 2026 | 2.048 | 61 | 921 | 606 | 503 | 221 | | **4.360** |
| | | 2027 | 2.341 | 70 | 1.053 | 693 | 575 | 253 | | **4.985** |
| | | 2024/2027 | 7.606 | 256 | 3.420 | 2.250 | 1.868 | 820 | | **16.220** |

**Cumulatividade:** Sim

**Fonte:** Sistema da Carteira de Identificação da Pessoa com Transtorno do Espectro Autista/CPCDD (SEDEF)

**Marcação:**

**Plano de Governo**

Redes de proteção contra violação de direitos

**Objetivos de Desenvolvimento Sustentável**

ODS 11 - Tornar as cidades e comunidades mais inclusivas, seguras, resilientes e sustentáveis

ODS 16 - Proporcionar o acesso à justiça para todos

**Entrega:** Pessoas com deficiência e algumas patologias crônicas beneficiada com a gratuidade no transporte rodoviário intermunicipal dentro do Estado do Paraná, por meio da Carteira do Passe Livre

**Descrição:** Inserção no Sistema Passe Livre do pedido de emissão da Carteira Passe Livre pelos Centros de Referência da Assistência Social - CRAS dos Municípios. Este benefício é assegurado pela Lei Estadual nº 18.419/2018 e pelo Decreto nº 11.973/2018 que propicia a gratuidade no transporte rodoviário intermunicipal a Pessoa com Deficiência e algumas patologias crônicas: Insuficiência Renal Crônica, Doença de Crohn, Câncer, Transtornos Mentais Graves, HIV, Mucoviscidose, Hemofilia e Esclerose Múltipla, apresentando a Carteira do Passe Livre no momento da retirada do bilhete nos guichês das empresas de ônibus.

**METAS FÍSICAS DAS ENTREGAS ATÉ 2027**

| Título | Unidade de Medida | Ano | Região Intermediária | | | | | | Estado | Total |
|---|---|---|---|---|---|---|---|---|---|---|
| | | | RGInt 01 Curitiba | RGInt 02 Guarapuava | RGInt 03 Cascavel | RGInt 04 Maringá | RGInt 05 Londrina | RGInt 06 Ponta Grossa | | |
| Pessoas com deficiência e algumas patologias crônicas beneficiada com a gratuidade no transporte rodoviário intermunicipal dentro do Estado do Paraná, por meio da Carteira do Passe Livre | pessoa beneficiada | 2024 | 1.547 | 57 | 639 | 1.167 | 731 | 93 | | **4.234** |
| | | 2025 | 1.957 | 69 | 798 | 1.437 | 877 | 112 | | **5.250** |
| | | 2026 | 2.167 | 81 | 957 | 1.677 | 1.023 | 131 | | **6.036** |
| | | 2027 | 2.477 | 93 | 1.116 | 1.917 | 1.169 | 150 | | **6.922** |
| | | 2024/2027 | 8.148 | 300 | 3.510 | 6.198 | 3.800 | 486 | | **22.442** |

**Cumulatividade:** Sim

**Fonte:** Sistema Passe Livre/Coordenação de Políticas de Pessoas com Deficiências

**Marcação:**

**Plano de Governo**

Redes de proteção contra violação de direitos

**Objetivos de Desenvolvimento Sustentável**

ODS 11 - Tornar as cidades e comunidades mais inclusivas, seguras, resilientes e sustentáveis

ODS 16 - Proporcionar o acesso à justiça para todos

**Entrega:** Pessoas com deficiência ou com mobilidade reduzida atendidas com atividades de lazer - Praia Acessível

**Descrição:** Garantir infraestrutura adequada para possibilitar à pessoa com deficiência ou com mobilidade reduzida o acesso a atividades de lazer, inclusive banho de mar, de forma digna e segura.

**METAS FÍSICAS DAS ENTREGAS ATÉ 2027**

| Título | Unidade de Medida | Ano | Região Intermediária | | | | | | Estado | Total |
|---|---|---|---|---|---|---|---|---|---|---|
| | | | RGInt 01 Curitiba | RGInt 02 Guarapuava | RGInt 03 Cascavel | RGInt 04 Maringá | RGInt 05 Londrina | RGInt 06 Ponta Grossa | | |
| Pessoas com deficiência ou com mobilidade reduzida atendidas com atividades de lazer - Praia Acessível | pessoa atendida | 2024 | 474 | | | | | | | **474** |
| | | 2025 | 524 | | | | | | | **524** |
| | | 2026 | 584 | | | | | | | **584** |
| | | 2027 | 659 | | | | | | | **659** |
| | | 2024/2027 | 2.241 | | | | | | | **2.241** |

**Cumulatividade:** Sim

**Fonte:** Coordenação de Políticas de Pessoas com Deficiências

**Marcação:**

**Plano de Governo**

Tecnologia assistiva para atender pessoas com deficiência, pessoas idosas ou com mobilidade reduzida

**Objetivos de Desenvolvimento Sustentável**

ODS 11 - Tornar as cidades e comunidades mais inclusivas, seguras, resilientes e sustentáveis

ODS 3 - Promover o bem-estar para todos, em todas as idades

**Entrega:** Plataforma de informações com serviços voltados às pessoas com deficiência - Plataforma Paraná Acessível implantada

**Descrição:** Proporcionar um sistema de informações e serviços voltados às pessoas com deficiência e que seja do interesse do cidadão de modo geral, mesmo não sendo pessoa com deficiência. Ao mesmo tempo compor base de dados estatístico para efetivar uma central de informações no âmbito estadual favorecendo o acompanhamento, planejamento, proposição e monitoramento de políticas públicas.

**METAS FÍSICAS DAS ENTREGAS ATÉ 2027**

| Título | Unidade de Medida | Ano | Região Intermediária | | | | | | Estado | Total |
|---|---|---|---|---|---|---|---|---|---|---|
| | | | RGInt 01 Curitiba | RGInt 02 Guarapuava | RGInt 03 Cascavel | RGInt 04 Maringá | RGInt 05 Londrina | RGInt 06 Ponta Grossa | | |
| Plataforma de informações com serviços voltados às pessoas com deficiência - Plataforma Paraná Acessível implantada | sistema implantado | 2024 | | | | | | | 1 | **1** |
| | | 2025 | | | | | | | 0 | **0** |
| | | 2026 | | | | | | | 0 | **0** |
| | | 2027 | | | | | | | 0 | **0** |
| | | 2024/2027 | | | | | | | 1 | **1** |

**Cumulatividade:** Sim

**Fonte:** Sistema Plataforma Acessível/Coordenação de Políticas de Pessoas com Deficiências

**Marcação:**

**Plano de Governo**

Paraná Acessível

**Objetivos de Desenvolvimento Sustentável**

ODS 11 - Tornar as cidades e comunidades mais inclusivas, seguras, resilientes e sustentáveis

ODS 16 - Promover sociedades pacíficas e inclusivas para o desenvolvimento sustentável

**Entrega:** Projetos de tecnologia assistiva desenvolvidos com apoio do Governo Estadual

**Descrição:** Projetos que propiciem o desenvolvimento e aprimoramento de equipamentos e materiais, com foco na inovação tecnológica, que busquem a melhoria da qualidade de vida de pessoas com deficiência e pessoas idosas, garantindo à essas pessoas mobilidade, acessibilidade, inclusão social e equidade.

**METAS FÍSICAS DAS ENTREGAS ATÉ 2027**

| Título | Unidade de Medida | Ano | Região Intermediária | | | | | | Estado | Total |
|---|---|---|---|---|---|---|---|---|---|---|
| | | | RGInt 01 Curitiba | RGInt 02 Guarapuava | RGInt 03 Cascavel | RGInt 04 Maringá | RGInt 05 Londrina | RGInt 06 Ponta Grossa | | |
| Projetos de tecnologia assistiva desenvolvidos com apoio do Governo Estadual | projeto desenvolvido | 2024 | | | | | | | 1 | **1** |
| | | 2025 | | | | | | | 1 | **1** |
| | | 2026 | | | | | | | 1 | **1** |
| | | 2027 | | | | | | | 1 | **1** |
| | | 2024/2027 | | | | | | | 4 | **4** |

**Cumulatividade:** Sim

**Fonte:** Coordenação de Políticas de Pessoas com Deficiências/Diretoria de Desenvolvimento Social

**Marcação:**

**Plano de Governo**

Tecnologia assistiva para atender pessoas com deficiência, pessoas idosas ou com mobilidade reduzida

**Objetivos de Desenvolvimento Sustentável**

ODS 11 - Tornar as cidades e comunidades mais inclusivas, seguras, resilientes e sustentáveis

ODS 16 - Promover sociedades pacíficas e inclusivas para o desenvolvimento sustentável

PLANO PLURIANUAL 2024 · 2027 PACTO PELO FUTURO

# 5 EIXO

# Direitos Básicos e Bem-estar

PLANO PLURIANUAL 2024 · 2027 PACTO PELO FUTURO

# 30 PROGRAMA

# Paraná Protegido

**EIXO:** 05 Direitos Básicos e Bem-Estar

**Diretrizes:**

Ampliação das estratégias de melhoria da qualidade de vida da população paranaense
Geração de oportunidades de trabalho e renda e de estímulos à inserção no mercado de trabalho
Formação cidadã integral, inclusiva e de qualidade

**PROGRAMA:** 30 Paraná Protegido — Tipo: Finalístico

**ÓRGÃOS RESPONSÁVEIS:**

Secretaria de Estado da Segurança Pública - SESP

**Objetivos:**

Diminuir a criminalidade no Estado.
Aperfeiçoar a aplicação e o cumprimento das medidas restritivas de liberdade.
Ressocializar os egressos promovendo a reinserção à sociedade.
Promover a eficiência da Polícia Científica.
Fortalecer a participação social na integração com a segurança.
Promover a valorização de aspectos biopsicossociais do policial para o desempenho de sua atividade.

**Indicadores**

| Nome | Fonte de Apuração | Referência | | Unidade de Medida | Polaridade | Periodicidade de Apuração | Índices Esperados | | | |
|---|---|---|---|---|---|---|---|---|---|---|
| | | Índice | Data | | | | 2024 | 2025 | 2026 | 2027 |
| Déficit de vagas do sistema prisional | Sistema de Gestão da Execução Penal - SIGEP | 23,73 | 01/06/2023 | percentual | Menor Melhor | Anual | 23,00 | 22,00 | 21,00 | 20,00 |

**Marcação:**

**Indicadores do Ranking de Competitividade dos Estados**

Segurança Pública - Déficit Carcerário

| Nome | Fonte de Apuração | Referência | | Unidade de Medida | Polaridade | Periodicidade de Apuração | Índices Esperados | | | |
|---|---|---|---|---|---|---|---|---|---|---|
| | | Índice | Data | | | | 2024 | 2025 | 2026 | 2027 |
| Proporção de municípios paranaenses com Conselho de Segurança Pública Comunitário - CONSEG | Registros administrativos da Coordenadoria Estadual dos Conselhos de Segurança Comunitário | 27,82 | 31/12/2022 | percentual | Maior Melhor | Anual | 28,00 | 28,00 | 28,00 | 28,00 |

| Nome | Fonte de Apuração | Referência | | Unidade de Medida | Polaridade | Periodicidade de Apuração | Índices Esperados | | | |
|---|---|---|---|---|---|---|---|---|---|---|
| | | Índice | Data | | | | 2024 | 2025 | 2026 | 2027 |
| Proporção de Ocorrências Criminais por Tráfico de Drogas | Sistema do Boletim de Ocorrência Unificado - BOU da SESP | 1,50 | 31/12/2022 | percentual | Menor Melhor | Anual | 1,54 | 1,57 | 1,60 | 1,63 |

| Nome | Fonte de Apuração | Referência | | Unidade de Medida | Polaridade | Periodicidade de Apuração | Índices Esperados | | | |
|---|---|---|---|---|---|---|---|---|---|---|
| | | Índice | Data | | | | 2024 | 2025 | 2026 | 2027 |
| Proporção de pessoas privadas de liberdade que estão em atividades educacionais | Sistema de Gestão da Execução Penal - SIGEP | 56,38 | 01/06/2023 | percentual | Maior Melhor | Anual | 58,00 | 59,00 | 60,00 | 61,00 |

| Nome | Fonte de Apuração | Referência | | Unidade de Medida | Polaridade | Periodicidade de Apuração | Índices Esperados | | | |
|---|---|---|---|---|---|---|---|---|---|---|
| | | Índice | Data | | | | 2024 | 2025 | 2026 | 2027 |
| Proporção de pessoas privadas de liberdade que estão em atividades laborais | Sistema de Gestão da Execução Penal - SIGEP | 53,75 | 31/12/2022 | percentual | Maior Melhor | Anual | 55,00 | 56,00 | 58,00 | 60,00 |

| Nome | Fonte de Apuração | Referência | | Unidade de Medida | Polaridade | Periodicidade de Apuração | Índices Esperados | | | |
|---|---|---|---|---|---|---|---|---|---|---|
| | | Índice | Data | | | | 2024 | 2025 | 2026 | 2027 |
| Proporção de profissionais de Segurança Pública do Estado atendidos por programas biopsicossociais | Registros administrativos da Secretaria de Estado da Segurança Pública - SESP | 12,00 | 06/07/2023 | percentual | Maior Melhor | Anual | 25,00 | 50,00 | 75,00 | 100,00 |

| Nome | Fonte de Apuração | Referência | | Unidade de Medida | Polaridade | Periodicidade de Apuração | Índices Esperados | | | |
|---|---|---|---|---|---|---|---|---|---|---|
| | | Índice | Data | | | | 2024 | 2025 | 2026 | 2027 |
| Razão entre laudos concluídos e laudos solicitados da Polícia Científica | Sistema Gestor de Laudos e Documentos da Polícia Científica - GDL por meio do BI | 0,99 | 13/06/2023 | Número | Maior Melhor | Anual | 1,01 | 1,03 | 1,05 | 1,07 |

**Marcação:**

**Indicadores do Ranking de Competitividade dos Estados**

Segurança Pública - Mortes a Esclarecer

| Nome | Fonte de Apuração | Referência | | Unidade de Medida | Polaridade | Periodicidade de Apuração | Índices Esperados | | | |
|---|---|---|---|---|---|---|---|---|---|---|
| | | Índice | Data | | | | 2024 | 2025 | 2026 | 2027 |
| Taxa de furto de veículos | Sistema do Boletim de Ocorrência Unificado - BOU da SESP; Pesquisa Frota de Veículos, IBGE e Ministério da Infraestrutura, Secretaria Nacional de Trânsito - SENATRAN | 160,62 | 31/12/2022 | ocorrências por 100 mil veículos | Menor Melhor | Anual | 157,00 | 154,00 | 150,00 | 147,00 |

**Marcação:**

**Indicadores do Ranking de Competitividade dos Estados**

Segurança Pública - Segurança Patrimonial

| Nome | Fonte de Apuração | Referência | | Unidade de Medida | Polaridade | Periodicidade de Apuração | Índices Esperados | | | |
|---|---|---|---|---|---|---|---|---|---|---|
| | | Índice | Data | | | | 2024 | 2025 | 2026 | 2027 |
| Taxa de homicídios | Estimativa da população - IBGE; Sistema de ocorrências letais - SCOL | 17,34 | 01/02/2023 | vítima por 100 mil habitantes | Menor Melhor | Anual | 17,00 | 16,80 | 16,60 | 16,40 |

**Marcação:**

**Indicadores do Ranking de Competitividade dos Estados**

Segurança Pública - Segurança Pessoal

**Indicadores dos Objetivos de Desenvolvimento Sustentável (ODS)**

Taxa de Mortalidade por Homicídios

**Indicadores do Estudo de Longo Prazo IPARDES**

Mortes por causas externas - homicídios

| Nome | Fonte de Apuração | Referência | | Unidade de Medida | Polaridade | Periodicidade de Apuração | Índices Esperados | | | |
|---|---|---|---|---|---|---|---|---|---|---|
| | | Índice | Data | | | | 2024 | 2025 | 2026 | 2027 |
| Taxa de roubo de veículos | Sistema do Boletim de Ocorrência Unificado - BOU da SESP; Pesquisa Frota de Veículos, IBGE e Ministério da Infraestrutura, Secretaria Nacional de Trânsito - SENATRAN | 35,61 | 31/12/2022 | ocorrências por 100 mil veículos | Menor Melhor | Anual | 34,90 | 34,18 | 33,47 | 32,76 |

**Marcação:**

**Indicadores do Ranking de Competitividade dos Estados**

Segurança Pública - Segurança Patrimonial

| Nome | Fonte de Apuração | Referência | | Unidade de Medida | Polaridade | Periodicidade de Apuração | Índices Esperados | | | |
|---|---|---|---|---|---|---|---|---|---|---|
| | | Índice | Data | | | | 2024 | 2025 | 2026 | 2027 |
| Tempo médio de conclusão do exame pericial | Sistema Gestor de Laudos e Documentos da Polícia Científica - GDL por meio do BI | 72,00 | 21/06/2023 | Dias | Menor Melhor | Anual | 68,00 | 65,00 | 62,00 | 59,00 |

| Recursos | Valor 2024 (R$ 1,00) | Valor 2025-2027 (R$ 1,00) |
|---|---|---|
| Orçamento Fiscal e Próprio da Administração Indireta | 5.823.486.650 | 19.491.969.813 |
| Tesouro | 5.736.088.113 | 19.199.435.503 |
| Outras Fontes | 87.398.537 | 292.534.310 |
| **Valor Global** | **25.315.456.463** | |

## AÇÃO ORÇAMENTÁRIA: 7068 - Investimentos para a Segurança Pública FUNESP

## ÓRGÃO: Secretaria de Estado da Segurança Pública - SESP

## UNIDADE ORÇAMENTÁRIA: Fundo Especial de Segurança Pública do Estado do Paraná - FUNESP/PR

**Finalidade:**

Apoiar as unidades programáticas vinculadas da SESP nas suas atribuições legais, no cumprimento dos objetivos propostos pelos Programas Paraná Protegido e Paraná Bombeiro a serem realizados com recursos estaduais, bem como com recursos oriundos de acordos e convênios com outras esferas governamentais. Realizar obras, reformas e ampliações, de construção e de readequação, bem como reequipar as unidades programáticas com vistas à adequação da infraestrutura de segurança pública. Prover melhores condições e meios de trabalho ao efetivo empregado e a valorização dos profissionais de segurança pública. Simplificar processos, organizar e apoiar logisticamente as unidades a fim de maximizar processos de atendimento à comunidade e otimizar o tempo de atendimento às ocorrências. Prover meios de execução eficiente de todas as ações finalísticas necessárias ao alcance dos objetivos estabelecidos, com a esperada melhora dos indicadores de segurança pública do estado, levando tranquilidade a sociedade paranaense.

| Recursos | Valor 2024 (R$ 1,00) | Valor 2025-2027 (R$ 1,00) |
|---|---|---|
| Total Orçamentário | 201.432.645 | 674.221.351 |
| **Valor Global** | **875.653.996** | |

**Entrega:** Ampliação da 2ª Escola de Formação, Aperfeiçoamento e Especialização de Praças da Polícia Militar, em Maringá

**Descrição:** Construir o complexo de treinamento policial da 2ª Escola de Formação, Aperfeiçoamento e Especialização de Praças - EsFAEP, da Polícia Militar do Paraná, no município de Maringá, com área estimada de 2.500m²

**METAS FÍSICAS DAS ENTREGAS ATÉ 2027**

| Título | Unidade de Medida | Ano | Região Intermediária | | | | | | Estado | Total |
|---|---|---|---|---|---|---|---|---|---|---|
| | | | RGInt 01 Curitiba | RGInt 02 Guarapuava | RGInt 03 Cascavel | RGInt 04 Maringá | RGInt 05 Londrina | RGInt 06 Ponta Grossa | | |
| Ampliação da 2ª Escola de Formação, Aperfeiçoamento e Especialização de Praças da Polícia Militar, em Maringá | metro quadrado | 2024 | | | | 0 | | | | **0** |
| | | 2025 | | | | 2.500 | | | | **2.500** |
| | | 2026 | | | | 0 | | | | **0** |
| | | 2027 | | | | 0 | | | | **0** |
| | | 2024/2027 | | | | 2.500 | | | | **2.500** |

**Cumulatividade:** Sim

**Fonte:** Núcleo de Engenharia e Arquitetura

**Entrega:** Ampliação da sede da Policia Científica, em Londrina

**Descrição:** Adequar a atual estrutura da unidade para possibilitar melhores condições de trabalho

**METAS FÍSICAS DAS ENTREGAS ATÉ 2027**

| Título | Unidade de Medida | Ano | Região Intermediária | | | | | | Estado | Total |
|---|---|---|---|---|---|---|---|---|---|---|
| | | | RGInt 01 Curitiba | RGInt 02 Guarapuava | RGInt 03 Cascavel | RGInt 04 Maringá | RGInt 05 Londrina | RGInt 06 Ponta Grossa | | |
| Ampliação da sede da Policia Científica, em Londrina | metro quadrado | 2024 | | | | | 0 | | | **0** |
| | | 2025 | | | | | 0 | | | **0** |
| | | 2026 | | | | | 600 | | | **600** |
| | | 2027 | | | | | 0 | | | **0** |
| | | 2024/2027 | | | | | 600 | | | **600** |

**Cumulatividade:** Sim

**Fonte:** NEA - Núcleo de Engenharia e Arquitetura

**Entrega:** Ampliação da sede do 2º Grupamento de Bombeiros em Ponta Grossa

**Descrição:** Ampliação em 1200m² da sede do 2ºGB visando melhor estrutura de atendimento ao público e melhor no ambiente para as guarnições de serviço.

| METAS FÍSICAS DAS ENTREGAS ATÉ 2027 | | | | | | | | | | |
|---|---|---|---|---|---|---|---|---|---|---|
| Título | Unidade de Medida | Ano | Região Intermediária | | | | | | Estado | Total |
| | | | RGInt 01 Curitiba | RGInt 02 Guarapuava | RGInt 03 Cascavel | RGInt 04 Maringá | RGInt 05 Londrina | RGInt 06 Ponta Grossa | | |
| Ampliação da sede do 2º Grupamento de Bombeiros em Ponta Grossa | metro quadrado | 2024 | | | | | | 0 | | **0** |
| | | 2025 | | | | | | 0 | | **0** |
| | | 2026 | | | | | | 1.200 | | **1.200** |
| | | 2027 | | | | | | 0 | | **0** |
| | | 2024/2027 | | | | | | 1.200 | | **1.200** |
| **Cumulatividade:** Sim | | | | | | | | | | |
| **Fonte:** NEA - Núcleo de Engenharia e Arquitetura | | | | | | | | | | |

**Entrega:** Ampliação do 3º Subgrupamento de Bombeiros/5ºGrupamento de Bombeiros de Sarandi

**Descrição:** Ampliação e reforma do quartel do 3°SGB, Sarandi = R$ 1.500.000,00.

| METAS FÍSICAS DAS ENTREGAS ATÉ 2027 | | | | | | | | | | |
|---|---|---|---|---|---|---|---|---|---|---|
| Título | Unidade de Medida | Ano | Região Intermediária | | | | | | Estado | Total |
| | | | RGInt 01 Curitiba | RGInt 02 Guarapuava | RGInt 03 Cascavel | RGInt 04 Maringá | RGInt 05 Londrina | RGInt 06 Ponta Grossa | | |
| Ampliação do 3º Subgrupamento de Bombeiros/5ºGrupamento de Bombeiros de Sarandi | metro quadrado | 2024 | | | | 0 | | | | **0** |
| | | 2025 | | | | 0 | | | | **0** |
| | | 2026 | | | | 1.000 | | | | **1.000** |
| | | 2027 | | | | 0 | | | | **0** |
| | | 2024/2027 | | | | 1.000 | | | | **1.000** |
| **Cumulatividade:** Sim | | | | | | | | | | |
| **Fonte:** NEA - Núcleo de Engenharia e Arquitetura | | | | | | | | | | |

**Entrega:** Aquisição de equipamentos coletivos, individuais, operacionais e material bélico para as forças de segurança

**Descrição:** Possibilitar às forças de segurança melhores condições para o desenvolvimento das atividades operacionais

| METAS FÍSICAS DAS ENTREGAS ATÉ 2027 | | | | | | | | | | |
|---|---|---|---|---|---|---|---|---|---|---|
| Título | Unidade de Medida | Ano | Região Intermediária | | | | | | Estado | Total |
| | | | RGInt 01 Curitiba | RGInt 02 Guarapuava | RGInt 03 Cascavel | RGInt 04 Maringá | RGInt 05 Londrina | RGInt 06 Ponta Grossa | | |
| Aquisição de equipamentos coletivos, individuais, operacionais e material bélico para as forças de segurança | equipamento adquirido | 2024 | 18.172 | 3.592 | 8.430 | 8.722 | 9.558 | 5.518 | | **53.992** |
| | | 2025 | 18.172 | 3.592 | 8.430 | 8.722 | 9.558 | 5.518 | | **53.992** |
| | | 2026 | 18.172 | 3.592 | 8.430 | 8.722 | 9.558 | 5.518 | | **53.992** |
| | | 2027 | 18.172 | 3.592 | 8.430 | 8.722 | 9.558 | 5.518 | | **53.992** |
| | | 2024/2027 | 72.688 | 14.368 | 33.720 | 34.888 | 38.232 | 22.072 | | **215.968** |
| **Cumulatividade:** Sim | | | | | | | | | | |
| **Fonte:** CAPC - Centro de Acompanhamento de Projetos e Captação de Recursos e Diretoria Estrutural | | | | | | | | | | |

**Entrega:** Aquisição de viaturas ostensivas, operacionais, embarcações e aeronaves

**Descrição:** É a aquisição de veículos especializados para um atendimento rápido e de qualidade, transporte de equipes táticas, remoção de vítimas e transportes de órgãos vitais e para as atividades de busca e salvamento, objetivando a melhoria na qualidade do transporte, garantindo assim a capacidade de resposta mais ágil nas diversas missões realizadas no âmbito da Segurança Pública.

| METAS FÍSICAS DAS ENTREGAS ATÉ 2027 | | | | | | | | | | |
|---|---|---|---|---|---|---|---|---|---|---|
| Título | Unidade de Medida | Ano | Região Intermediária | | | | | | Estado | Total |
| | | | RGInt 01 Curitiba | RGInt 02 Guarapuava | RGInt 03 Cascavel | RGInt 04 Maringá | RGInt 05 Londrina | RGInt 06 Ponta Grossa | | |
| Aquisição de viaturas ostensivas, operacionais, embarcações e aeronaves | viatura adquirida | 2024 | | | | | | | 190 | **190** |
| | | 2025 | | | | | | | 190 | **190** |
| | | 2026 | | | | | | | 190 | **190** |
| | | 2027 | | | | | | | 190 | **190** |
| | | 2024/2027 | | | | | | | 760 | **760** |
| **Cumulatividade:** Sim | | | | | | | | | | |
| **Fonte:** CAPC - Centro de Acompanhamento de Projetos e Captação de Recursos | | | | | | | | | | |

**Entrega:** Aquisição de viaturas por meio do plano de renovação permanente de veículos

**Descrição:** Criação de um plano de renovação permanente de veículos (viaturas ostensivas, operacionais, embarcações e aeronaves) para as forças de segurança estabelecendo a quantidade necessária de reposição média anual com base na população e indicativos criminais. Minimizar a defasagem da frota policial tornando a atuação das forças de segurança mais efetiva.

**METAS FÍSICAS DAS ENTREGAS ATÉ 2027**

| Título | Unidade de Medida | Ano | Região Intermediária | | | | | | Estado | Total |
|---|---|---|---|---|---|---|---|---|---|---|
| | | | RGInt 01 Curitiba | RGInt 02 Guarapuava | RGInt 03 Cascavel | RGInt 04 Maringá | RGInt 05 Londrina | RGInt 06 Ponta Grossa | | |
| Aquisição de viaturas por meio do plano de renovação permanente de veículos | viatura adquirida | 2024 | | | | | | | 200 | **200** |
| | | 2025 | | | | | | | 200 | **200** |
| | | 2026 | | | | | | | 200 | **200** |
| | | 2027 | | | | | | | 200 | **200** |
| | | 2024/2027 | | | | | | | 800 | **800** |

**Cumulatividade:** Sim

**Fonte:** Controle da frota

**Entrega:** Conclusão do Posto de Bombeiros da CIC, em Curitiba

**Descrição:** Finalização de obra de ampliação e reforma do Posto de Bombeiros da CIC incluindo área de treinamento aquático do aquartelamento.

**METAS FÍSICAS DAS ENTREGAS ATÉ 2027**

| Título | Unidade de Medida | Ano | Região Intermediária | | | | | | Estado | Total |
|---|---|---|---|---|---|---|---|---|---|---|
| | | | RGInt 01 Curitiba | RGInt 02 Guarapuava | RGInt 03 Cascavel | RGInt 04 Maringá | RGInt 05 Londrina | RGInt 06 Ponta Grossa | | |
| Conclusão do Posto de Bombeiros da CIC, em Curitiba | metro quadrado | 2024 | 1.000 | | | | | | | **1.000** |
| | | 2025 | 0 | | | | | | | **0** |
| | | 2026 | 0 | | | | | | | **0** |
| | | 2027 | 0 | | | | | | | **0** |
| | | 2024/2027 | 1.000 | | | | | | | **1.000** |

**Cumulatividade:** Sim

**Fonte:** NEA - Núcleo de Engenharia e Arquitetura

**Entrega:** Construção da Base da Polícia Militar na Ilha do Mel, em Paranaguá

**Descrição:** Construir a nova sede da base da Polícia Militar, com área estima de 350m², na Ilha do Mel, no município de Paranaguá

| METAS FÍSICAS DAS ENTREGAS ATÉ 2027 | | | | | | | | | | |
|---|---|---|---|---|---|---|---|---|---|---|
| Título | Unidade de Medida | Ano | Região Intermediária | | | | | | Estado | Total |
| | | | RGInt 01 Curitiba | RGInt 02 Guarapuava | RGInt 03 Cascavel | RGInt 04 Maringá | RGInt 05 Londrina | RGInt 06 Ponta Grossa | | |
| Construção da Base da Polícia Militar na Ilha do Mel, em Paranaguá | metro quadrado | 2024 | 0 | | | | | | | 0 |
| | | 2025 | 312,90 | | | | | | | 312,90 |
| | | 2026 | 0 | | | | | | | 0 |
| | | 2027 | 0 | | | | | | | 0 |
| | | 2024/2027 | 312,90 | | | | | | | 312,90 |
| **Cumulatividade:** Sim | | | | | | | | | | |
| **Fonte:** NEA - Núcleo de Engenharia e Arquitetura | | | | | | | | | | |

**Entrega:** Construção da base integrada Polícia Militar e Polícia Civil, em Guaratuba

**Descrição:** Construir a sede da base integrada da Polícia Militar e Polícia Civil, com área estima de 350m², no município de Guaratuba

| METAS FÍSICAS DAS ENTREGAS ATÉ 2027 | | | | | | | | | | |
|---|---|---|---|---|---|---|---|---|---|---|
| Título | Unidade de Medida | Ano | Região Intermediária | | | | | | Estado | Total |
| | | | RGInt 01 Curitiba | RGInt 02 Guarapuava | RGInt 03 Cascavel | RGInt 04 Maringá | RGInt 05 Londrina | RGInt 06 Ponta Grossa | | |
| Construção da base integrada Polícia Militar e Polícia Civil, em Guaratuba | metro quadrado | 2024 | 0 | | | | | | | 0 |
| | | 2025 | 0 | | | | | | | 0 |
| | | 2026 | 312,90 | | | | | | | 312,90 |
| | | 2027 | 0 | | | | | | | 0 |
| | | 2024/2027 | 312,90 | | | | | | | 312,90 |
| **Cumulatividade:** Sim | | | | | | | | | | |
| **Fonte:** NEA - Núcleo de Engenharia e Arquitetura | | | | | | | | | | |

**Entrega:** Construção da Delegacia Cidadã de Astorga

**Descrição:** Construir a Delegacia Cidadã Padrão I, com área estimada de 600m², no município de Astorga

| METAS FÍSICAS DAS ENTREGAS ATÉ 2027 | | | | | | | | | | |
|---|---|---|---|---|---|---|---|---|---|---|
| Título | Unidade de Medida | Ano | Região Intermediária | | | | | | Estado | Total |
| | | | RGInt 01 Curitiba | RGInt 02 Guarapuava | RGInt 03 Cascavel | RGInt 04 Maringá | RGInt 05 Londrina | RGInt 06 Ponta Grossa | | |
| Construção da Delegacia Cidadã de Astorga | metro quadrado | 2024 | | | | 0 | | | | **0** |
| | | 2025 | | | | 0 | | | | **0** |
| | | 2026 | | | | 642,29 | | | | **642,29** |
| | | 2027 | | | | 0 | | | | **0** |
| | | 2024/2027 | | | | 642,29 | | | | **642,29** |
| **Cumulatividade:** Sim | | | | | | | | | | |
| **Fonte:** NEA - Núcleo de Engenharia e Arquitetura | | | | | | | | | | |

**Entrega:** Construção da Delegacia Cidadã de Cianorte

**Descrição:** Construir a Delegacia Cidadã Padrão II, com área aproximada de 1.300m², no município de Cianorte

| METAS FÍSICAS DAS ENTREGAS ATÉ 2027 | | | | | | | | | | |
|---|---|---|---|---|---|---|---|---|---|---|
| Título | Unidade de Medida | Ano | Região Intermediária | | | | | | Estado | Total |
| | | | RGInt 01 Curitiba | RGInt 02 Guarapuava | RGInt 03 Cascavel | RGInt 04 Maringá | RGInt 05 Londrina | RGInt 06 Ponta Grossa | | |
| Construção da Delegacia Cidadã de Cianorte | metro quadrado | 2024 | | | | 0 | | | | **0** |
| | | 2025 | | | | 1.362 | | | | **1.362** |
| | | 2026 | | | | 0 | | | | **0** |
| | | 2027 | | | | 0 | | | | **0** |
| | | 2024/2027 | | | | 1.362 | | | | **1.362** |
| **Cumulatividade:** Sim | | | | | | | | | | |
| **Fonte:** NEA - Núcleo de Engenharia e Arquitetura | | | | | | | | | | |

**Entrega:** Construção da Delegacia Cidadã de Francisco Beltrão

**Descrição:** Construir a Delegacia Cidadã Padrão II, com área aproximada de 1.300m², no município de Francisco Beltrão

| METAS FÍSICAS DAS ENTREGAS ATÉ 2027 | | | | | | | | | | |
|---|---|---|---|---|---|---|---|---|---|---|
| Título | Unidade de Medida | Ano | Região Intermediária | | | | | | Estado | Total |
| | | | RGInt 01 Curitiba | RGInt 02 Guarapuava | RGInt 03 Cascavel | RGInt 04 Maringá | RGInt 05 Londrina | RGInt 06 Ponta Grossa | | |
| Construção da Delegacia Cidadã de Francisco Beltrão | metro quadrado | 2024 | | | 0 | | | | | **0** |
| | | 2025 | | | 1.362,69 | | | | | **1.362,69** |
| | | 2026 | | | 0 | | | | | **0** |
| | | 2027 | | | 0 | | | | | **0** |
| | | 2024/2027 | | | 1.362,69 | | | | | **1.362,69** |
| **Cumulatividade:** Sim | | | | | | | | | | |
| **Fonte:** NEA - Núcleo de Engenharia e Arquitetura | | | | | | | | | | |

**Entrega:** Construção da Delegacia Cidadã de Goioerê

**Descrição:** Construir a Delegacia Cidadã Padrão I, com área estimada de 600m², no município de Goioerê

| METAS FÍSICAS DAS ENTREGAS ATÉ 2027 | | | | | | | | | | |
|---|---|---|---|---|---|---|---|---|---|---|
| Título | Unidade de Medida | Ano | Região Intermediária | | | | | | Estado | Total |
| | | | RGInt 01 Curitiba | RGInt 02 Guarapuava | RGInt 03 Cascavel | RGInt 04 Maringá | RGInt 05 Londrina | RGInt 06 Ponta Grossa | | |
| Construção da Delegacia Cidadã de Goioerê | metro quadrado | 2024 | | | | 0 | | | | **0** |
| | | 2025 | | | | 0 | | | | **0** |
| | | 2026 | | | | 642,29 | | | | **642,29** |
| | | 2027 | | | | 0 | | | | **0** |
| | | 2024/2027 | | | | 642,29 | | | | **642,29** |
| **Cumulatividade:** Sim | | | | | | | | | | |
| **Fonte:** NEA - Núcleo de Engenharia e Arquitetura | | | | | | | | | | |

**Entrega:** Construção da Delegacia Cidadã de Guaratuba

**Descrição:** Construir a Delegacia Cidadã Padrão II, com área aproximada de 1.300m², no município de Guaratuba

| METAS FÍSICAS DAS ENTREGAS ATÉ 2027 | | | | | | | | | | |
|---|---|---|---|---|---|---|---|---|---|---|
| Título | Unidade de Medida | Ano | Região Intermediária | | | | | | Estado | Total |
| | | | RGInt 01 Curitiba | RGInt 02 Guarapuava | RGInt 03 Cascavel | RGInt 04 Maringá | RGInt 05 Londrina | RGInt 06 Ponta Grossa | | |
| Construção da Delegacia Cidadã de Guaratuba | metro quadrado | 2024 | 0 | | | | | | | **0** |
| | | 2025 | 1.391,60 | | | | | | | **1.391,60** |
| | | 2026 | 0 | | | | | | | **0** |
| | | 2027 | 0 | | | | | | | **0** |
| | | 2024/2027 | 1.391,60 | | | | | | | **1.391,60** |
| **Cumulatividade:** Sim | | | | | | | | | | |
| **Fonte:** NEA - Núcleo de Engenharia e Arquitetura | | | | | | | | | | |

**Entrega:** Construção da Delegacia Cidadã de Irati

**Descrição:** Construir a Delegacia Cidadã Padrão I, com área estimada de 600m², no município de Irati

| METAS FÍSICAS DAS ENTREGAS ATÉ 2027 | | | | | | | | | | |
|---|---|---|---|---|---|---|---|---|---|---|
| Título | Unidade de Medida | Ano | Região Intermediária | | | | | | Estado | Total |
| | | | RGInt 01 Curitiba | RGInt 02 Guarapuava | RGInt 03 Cascavel | RGInt 04 Maringá | RGInt 05 Londrina | RGInt 06 Ponta Grossa | | |
| Construção da Delegacia Cidadã de Irati | metro quadrado | 2024 | | | | | | 0 | | **0** |
| | | 2025 | | | | | | 642,29 | | **642,29** |
| | | 2026 | | | | | | 0 | | **0** |
| | | 2027 | | | | | | 0 | | **0** |
| | | 2024/2027 | | | | | | 642,29 | | **642,29** |
| **Cumulatividade:** Sim | | | | | | | | | | |
| **Fonte:** NEA - Núcleo de Engenharia e Arquitetura | | | | | | | | | | |

**Entrega:** Construção da Delegacia Cidadã de Ivaiporã

**Descrição:** Construir a Delegacia Cidadã Padrão II, com área aproximada de 1.300m², no município de Ivaiporã

| METAS FÍSICAS DAS ENTREGAS ATÉ 2027 | | | | | | | | | | |
|---|---|---|---|---|---|---|---|---|---|---|
| Título | Unidade de Medida | Ano | Região Intermediária | | | | | | Estado | Total |
| | | | RGInt 01 Curitiba | RGInt 02 Guarapuava | RGInt 03 Cascavel | RGInt 04 Maringá | RGInt 05 Londrina | RGInt 06 Ponta Grossa | | |
| Construção da Delegacia Cidadã de Ivaiporã | metro quadrado | 2024 | | | | | 1.362 | | | **1.362** |
| | | 2025 | | | | | 0 | | | **0** |
| | | 2026 | | | | | 0 | | | **0** |
| | | 2027 | | | | | 0 | | | **0** |
| | | 2024/2027 | | | | | 1.362 | | | **1.362** |
| **Cumulatividade:** Sim | | | | | | | | | | |
| **Fonte:** NEA - Núcleo de Engenharia e Arquitetura | | | | | | | | | | |

**Entrega:** Construção da Delegacia Cidadã de Piraquara

**Descrição:** Construir a Delegacia Cidadã - Padrão II, com área aproximada de 1.300m², no município de Piraquara

| METAS FÍSICAS DAS ENTREGAS ATÉ 2027 | | | | | | | | | | |
|---|---|---|---|---|---|---|---|---|---|---|
| Título | Unidade de Medida | Ano | Região Intermediária | | | | | | Estado | Total |
| | | | RGInt 01 Curitiba | RGInt 02 Guarapuava | RGInt 03 Cascavel | RGInt 04 Maringá | RGInt 05 Londrina | RGInt 06 Ponta Grossa | | |
| Construção da Delegacia Cidadã de Piraquara | metro quadrado | 2024 | 0 | | | | | | | **0** |
| | | 2025 | 1.207,48 | | | | | | | **1.207,48** |
| | | 2026 | 0 | | | | | | | **0** |
| | | 2027 | 0 | | | | | | | **0** |
| | | 2024/2027 | 1.207,48 | | | | | | | **1.207,48** |
| **Cumulatividade:** Sim | | | | | | | | | | |
| **Fonte:** NEA - Núcleo de Engenharia e Arquitetura | | | | | | | | | | |

**Entrega:** Construção da Delegacia Cidadã de Ponta Grossa

**Descrição:** Construir a Delegacia Cidadã Padrão III, com área aproximada de 1.800m², no município de Ponta Grossa

| METAS FÍSICAS DAS ENTREGAS ATÉ 2027 | | | | | | | | | | |
|---|---|---|---|---|---|---|---|---|---|---|
| Título | Unidade de Medida | Ano | Região Intermediária | | | | | | Estado | Total |
| | | | RGInt 01 Curitiba | RGInt 02 Guarapuava | RGInt 03 Cascavel | RGInt 04 Maringá | RGInt 05 Londrina | RGInt 06 Ponta Grossa | | |
| Construção da Delegacia Cidadã de Ponta Grossa | metro quadrado | 2024 | | | | | | 0 | | **0** |
| | | 2025 | | | | | | 1.791,23 | | **1.791,23** |
| | | 2026 | | | | | | 0 | | **0** |
| | | 2027 | | | | | | 0 | | **0** |
| | | 2024/2027 | | | | | | 1.791,23 | | **1.791,23** |
| **Cumulatividade:** Sim | | | | | | | | | | |
| **Fonte:** NEA - Núcleo de Engenharia e Arquitetura | | | | | | | | | | |

**Entrega:** Construção da Delegacia Cidadã de Sarandi

**Descrição:** Construir a Delegacia Cidadã - Padrão II, com área aproximada de 1.300m², no município de Sarandi

| METAS FÍSICAS DAS ENTREGAS ATÉ 2027 | | | | | | | | | | |
|---|---|---|---|---|---|---|---|---|---|---|
| Título | Unidade de Medida | Ano | Região Intermediária | | | | | | Estado | Total |
| | | | RGInt 01 Curitiba | RGInt 02 Guarapuava | RGInt 03 Cascavel | RGInt 04 Maringá | RGInt 05 Londrina | RGInt 06 Ponta Grossa | | |
| Construção da Delegacia Cidadã de Sarandi | metro quadrado | 2024 | | | | 0 | | | | **0** |
| | | 2025 | | | | 0 | | | | **0** |
| | | 2026 | | | | 1.207,48 | | | | **1.207,48** |
| | | 2027 | | | | 0 | | | | **0** |
| | | 2024/2027 | | | | 1.207,48 | | | | **1.207,48** |
| **Cumulatividade:** Sim | | | | | | | | | | |
| **Fonte:** NEA - Núcleo de Engenharia e Arquitetura | | | | | | | | | | |

**Entrega:** Construção da Delegacia Cidadã de Telêmaco Borba

**Descrição:** Construir a Delegacia Cidadã - Padrão II, com área aproximada de 1.300m², no município de Telêmaco Borba

| METAS FÍSICAS DAS ENTREGAS ATÉ 2027 | | | | | | | | | | |
|---|---|---|---|---|---|---|---|---|---|---|
| Título | Unidade de Medida | Ano | Região Intermediária | | | | | | Estado | Total |
| | | | RGInt 01 Curitiba | RGInt 02 Guarapuava | RGInt 03 Cascavel | RGInt 04 Maringá | RGInt 05 Londrina | RGInt 06 Ponta Grossa | | |
| Construção da Delegacia Cidadã de Telêmaco Borba | metro quadrado | 2024 | | | | | | 0 | | **0** |
| | | 2025 | | | | | | 0 | | **0** |
| | | 2026 | | | | | | 1.791,23 | | **1.791,23** |
| | | 2027 | | | | | | 0 | | **0** |
| | | 2024/2027 | | | | | | 1.791,23 | | **1.791,23** |
| **Cumulatividade:** Sim | | | | | | | | | | |
| **Fonte:** NEA - Núcleo de Engenharia e Arquitetura | | | | | | | | | | |

**Entrega:** Construção da Delegacia Cidadã, em Assis Chateaubriand

**Descrição:** Construir a Delegacia Cidadã Padrão 1A, com área aproximada de 370m², no município de Assis Chateaubriand

| METAS FÍSICAS DAS ENTREGAS ATÉ 2027 | | | | | | | | | | |
|---|---|---|---|---|---|---|---|---|---|---|
| Título | Unidade de Medida | Ano | Região Intermediária | | | | | | Estado | Total |
| | | | RGInt 01 Curitiba | RGInt 02 Guarapuava | RGInt 03 Cascavel | RGInt 04 Maringá | RGInt 05 Londrina | RGInt 06 Ponta Grossa | | |
| Construção da Delegacia Cidadã, em Assis Chateaubriand | metro quadrado | 2024 | | | 0 | | | | | **0** |
| | | 2025 | | | 376,73 | | | | | **376,73** |
| | | 2026 | | | 0 | | | | | **0** |
| | | 2027 | | | 0 | | | | | **0** |
| | | 2024/2027 | | | 376,73 | | | | | **376,73** |
| **Cumulatividade:** Sim | | | | | | | | | | |
| **Fonte:** NEA - Núcleo de Engenharia e Arquitetura | | | | | | | | | | |

**Entrega:** Construção da Delegacia Cidadã, em Foz do Iguaçu

**Descrição:** Construir a Delegacia Cidadã Padrão III, com área aproximada de 1.800m², no município de Foz do Iguaçu

| METAS FÍSICAS DAS ENTREGAS ATÉ 2027 | | | | | | | | | | |
|---|---|---|---|---|---|---|---|---|---|---|
| Título | Unidade de Medida | Ano | Região Intermediária | | | | | | Estado | Total |
| | | | RGInt 01 Curitiba | RGInt 02 Guarapuava | RGInt 03 Cascavel | RGInt 04 Maringá | RGInt 05 Londrina | RGInt 06 Ponta Grossa | | |
| Construção da Delegacia Cidadã, em Foz do Iguaçu | metro quadrado | 2024 | | | 0 | | | | | **0** |
| | | 2025 | | | 0 | | | | | **0** |
| | | 2026 | | | 1.791,23 | | | | | **1.791,23** |
| | | 2027 | | | 0 | | | | | **0** |
| | | 2024/2027 | | | 1.791,23 | | | | | **1.791,23** |
| **Cumulatividade:** Sim | | | | | | | | | | |
| **Fonte:** NEA - Núcleo de Engenharia e Arquitetura | | | | | | | | | | |

**Entrega:** Construção da Delegacia Cidadã, em Guarapuava

**Descrição:** Construir a Delegacia Cidadã Padrão III, com área aproximada de 1.800m², no município de Guarapuava

| METAS FÍSICAS DAS ENTREGAS ATÉ 2027 | | | | | | | | | | |
|---|---|---|---|---|---|---|---|---|---|---|
| Título | Unidade de Medida | Ano | Região Intermediária | | | | | | Estado | Total |
| | | | RGInt 01 Curitiba | RGInt 02 Guarapuava | RGInt 03 Cascavel | RGInt 04 Maringá | RGInt 05 Londrina | RGInt 06 Ponta Grossa | | |
| Construção da Delegacia Cidadã, em Guarapuava | metro quadrado | 2024 | | 0 | | | | | | **0** |
| | | 2025 | | 1.791,23 | | | | | | **1.791,23** |
| | | 2026 | | 0 | | | | | | **0** |
| | | 2027 | | 0 | | | | | | **0** |
| | | 2024/2027 | | 1.791,23 | | | | | | **1.791,23** |
| **Cumulatividade:** Sim | | | | | | | | | | |
| **Fonte:** NEA - Núcleo de Engenharia e Arquitetura | | | | | | | | | | |

**Entrega:** Construção da Delegacia Cidadã, em Paranavaí

**Descrição:** Construir a Delegacia Cidadã Padrão II, com área aproximada de 1.300m², no município de Paranavaí

| METAS FÍSICAS DAS ENTREGAS ATÉ 2027 | | | | | | | | | | |
|---|---|---|---|---|---|---|---|---|---|---|
| Título | Unidade de Medida | Ano | Região Intermediária | | | | | | Estado | Total |
| | | | RGInt 01 Curitiba | RGInt 02 Guarapuava | RGInt 03 Cascavel | RGInt 04 Maringá | RGInt 05 Londrina | RGInt 06 Ponta Grossa | | |
| Construção da Delegacia Cidadã, em Paranavaí | metro quadrado | 2024 | | | | 0 | | | | **0** |
| | | 2025 | | | | 0 | | | | **0** |
| | | 2026 | | | | 1.207,48 | | | | **1.207,48** |
| | | 2027 | | | | 0 | | | | **0** |
| | | 2024/2027 | | | | 1.207,48 | | | | **1.207,48** |
| **Cumulatividade:** Sim | | | | | | | | | | |
| **Fonte:** NEA - Núcleo de Engenharia e Arquitetura | | | | | | | | | | |

**Entrega:** Construção da Delegacia Cidadã, em Pontal do Paraná

**Descrição:** Construir a Delegacia Cidadã Padrão 1A, com área aproximada de 370m², no município de Pontal do Paraná

| METAS FÍSICAS DAS ENTREGAS ATÉ 2027 | | | | | | | | | | |
|---|---|---|---|---|---|---|---|---|---|---|
| Título | Unidade de Medida | Ano | Região Intermediária | | | | | | Estado | Total |
| | | | RGInt 01 Curitiba | RGInt 02 Guarapuava | RGInt 03 Cascavel | RGInt 04 Maringá | RGInt 05 Londrina | RGInt 06 Ponta Grossa | | |
| Construção da Delegacia Cidadã, em Pontal do Paraná | metro quadrado | 2024 | 376,73 | | | | | | | **376,73** |
| | | 2025 | 0 | | | | | | | **0** |
| | | 2026 | 0 | | | | | | | **0** |
| | | 2027 | 0 | | | | | | | **0** |
| | | 2024/2027 | 376,73 | | | | | | | **376,73** |
| **Cumulatividade:** Sim | | | | | | | | | | |
| **Fonte:** NEA - Núcleo de Engenharia e Arquitetura | | | | | | | | | | |

**Entrega:** Construção da Delegacia Cidadã, em Ribeirão do Pinhal

**Descrição:** Construir a Delegacia Cidadã Padrão 1A, com área aproximada de 370m², no município de Ribeirão do Pinhal

| METAS FÍSICAS DAS ENTREGAS ATÉ 2027 | | | | | | | | | | |
|---|---|---|---|---|---|---|---|---|---|---|
| Título | Unidade de Medida | Ano | Região Intermediária | | | | | | Estado | Total |
| | | | RGInt 01 Curitiba | RGInt 02 Guarapuava | RGInt 03 Cascavel | RGInt 04 Maringá | RGInt 05 Londrina | RGInt 06 Ponta Grossa | | |
| Construção da Delegacia Cidadã, em Ribeirão do Pinhal | metro quadrado | 2024 | | | | | 0 | | | **0** |
| | | 2025 | | | | | 376,73 | | | **376,73** |
| | | 2026 | | | | | 0 | | | **0** |
| | | 2027 | | | | | 0 | | | **0** |
| | | 2024/2027 | | | | | 376,73 | | | **376,73** |
| **Cumulatividade:** Sim | | | | | | | | | | |
| **Fonte:** NEA - Núcleo de Engenharia e Arquitetura | | | | | | | | | | |

**Entrega:** Construção da Delegacia Cidadã, em Toledo

**Descrição:** Construir a Delegacia Cidadã Padrão III, com área aproximada de 1.800m², no município de Toledo

| METAS FÍSICAS DAS ENTREGAS ATÉ 2027 | | | | | | | | | | |
|---|---|---|---|---|---|---|---|---|---|---|
| Título | Unidade de Medida | Ano | Região Intermediária | | | | | | Estado | Total |
| | | | RGInt 01 Curitiba | RGInt 02 Guarapuava | RGInt 03 Cascavel | RGInt 04 Maringá | RGInt 05 Londrina | RGInt 06 Ponta Grossa | | |
| Construção da Delegacia Cidadã, em Toledo | metro quadrado | 2024 | | | 1.791,23 | | | | | **1.791,23** |
| | | 2025 | | | 0 | | | | | **0** |
| | | 2026 | | | 0 | | | | | **0** |
| | | 2027 | | | 0 | | | | | **0** |
| | | 2024/2027 | | | 1.791,23 | | | | | **1.791,23** |
| **Cumulatividade:** Sim | | | | | | | | | | |
| **Fonte:** NEA - Núcleo de Engenharia e Arquitetura | | | | | | | | | | |

**Entrega:** Construção da Delegacia Especializada, em Londrina

**Descrição:** Construir a Delegacia Cidadã Padrão II + Núcleo de Operações com Cães / Divisão Estadual de Narcóticos - DENARC Londrina

| METAS FÍSICAS DAS ENTREGAS ATÉ 2027 | | | | | | | | | | |
|---|---|---|---|---|---|---|---|---|---|---|
| Título | Unidade de Medida | Ano | Região Intermediária | | | | | | Estado | Total |
| | | | RGInt 01 Curitiba | RGInt 02 Guarapuava | RGInt 03 Cascavel | RGInt 04 Maringá | RGInt 05 Londrina | RGInt 06 Ponta Grossa | | |
| Construção da Delegacia Especializada, em Londrina | metro quadrado | 2024 | | | | | 0 | | | **0** |
| | | 2025 | | | | | 0 | | | **0** |
| | | 2026 | | | | | 1.207,48 | | | **1.207,48** |
| | | 2027 | | | | | 0 | | | **0** |
| | | 2024/2027 | | | | | 1.207,48 | | | **1.207,48** |
| **Cumulatividade:** Sim | | | | | | | | | | |
| **Fonte:** NEA - Núcleo de Engenharia e Arquitetura | | | | | | | | | | |

**Entrega:** Construção da nova sede 3ªSB/2ºSGB, em Goioerê

**Descrição:** Construção do novo quartel da 3ªSB/2° Subgrupamento de Bombeiros.

| METAS FÍSICAS DAS ENTREGAS ATÉ 2027 | | | | | | | | | | |
|---|---|---|---|---|---|---|---|---|---|---|
| Título | Unidade de Medida | Ano | Região Intermediária | | | | | | Estado | Total |
| | | | RGInt 01 Curitiba | RGInt 02 Guarapuava | RGInt 03 Cascavel | RGInt 04 Maringá | RGInt 05 Londrina | RGInt 06 Ponta Grossa | | |
| Construção da nova sede 3ªSB/2ºSGB, em Goioerê | metro quadrado | 2024 | | | | 0 | | | | **0** |
| | | 2025 | | | | 0 | | | | **0** |
| | | 2026 | | | | 1.500 | | | | **1.500** |
| | | 2027 | | | | 0 | | | | **0** |
| | | 2024/2027 | | | | 1.500 | | | | **1.500** |
| **Cumulatividade:** Sim | | | | | | | | | | |
| **Fonte:** NEA - Núcleo de Engenharia e Arquitetura | | | | | | | | | | |

**Entrega:** Construção da nova sede da Polícia Científica, em Cascavel

**Descrição:** Construir a nova sede da Polícia Científica do Paraná, no município de Cascavel

| METAS FÍSICAS DAS ENTREGAS ATÉ 2027 | | | | | | | | | | |
|---|---|---|---|---|---|---|---|---|---|---|
| **Título** | **Unidade de Medida** | **Ano** | **Região Intermediária** | | | | | | **Estado** | **Total** |
| | | | **RGInt 01 Curitiba** | **RGInt 02 Guarapuava** | **RGInt 03 Cascavel** | **RGInt 04 Maringá** | **RGInt 05 Londrina** | **RGInt 06 Ponta Grossa** | | |
| Construção da nova sede da Polícia Científica, em Cascavel | metro quadrado | 2024 | | | 0 | | | | | **0** |
| | | 2025 | | | 1.300 | | | | | **1.300** |
| | | 2026 | | | 0 | | | | | **0** |
| | | 2027 | | | 0 | | | | | **0** |
| | | 2024/2027 | | | 1.300 | | | | | **1.300** |
| **Cumulatividade:** Sim | | | | | | | | | | |
| **Fonte:** NEA - Núcleo de Engenharia e Arquitetura | | | | | | | | | | |

**Entrega:** Construção da nova sede da Polícia Científica, em Foz do Iguaçu

**Descrição:** Construir a nova sede da Polícia Científica do Paraná, no município de Foz do Iguaçu

| METAS FÍSICAS DAS ENTREGAS ATÉ 2027 | | | | | | | | | | |
|---|---|---|---|---|---|---|---|---|---|---|
| **Título** | **Unidade de Medida** | **Ano** | **Região Intermediária** | | | | | | **Estado** | **Total** |
| | | | **RGInt 01 Curitiba** | **RGInt 02 Guarapuava** | **RGInt 03 Cascavel** | **RGInt 04 Maringá** | **RGInt 05 Londrina** | **RGInt 06 Ponta Grossa** | | |
| Construção da nova sede da Polícia Científica, em Foz do Iguaçu | metro quadrado | 2024 | | | 0 | | | | | **0** |
| | | 2025 | | | 2.700 | | | | | **2.700** |
| | | 2026 | | | 0 | | | | | **0** |
| | | 2027 | | | 0 | | | | | **0** |
| | | 2024/2027 | | | 2.700 | | | | | **2.700** |
| **Cumulatividade:** Sim | | | | | | | | | | |
| **Fonte:** NEA - Núcleo de Engenharia e Arquitetura | | | | | | | | | | |

**Entrega:** Construção da nova sede do 11º Grupamento de Bombeiros, em Apucarana

**Descrição:** Construção da nova sede do 11º Grupamento de Bombeiros em Apucarana, 2.400 m²

| METAS FÍSICAS DAS ENTREGAS ATÉ 2027 | | | | | | | | | | |
|---|---|---|---|---|---|---|---|---|---|---|
| Título | Unidade de Medida | Ano | Região Intermediária | | | | | | Estado | Total |
| | | | RGInt 01 Curitiba | RGInt 02 Guarapuava | RGInt 03 Cascavel | RGInt 04 Maringá | RGInt 05 Londrina | RGInt 06 Ponta Grossa | | |
| Construção da nova sede do 11º Grupamento de Bombeiros, em Apucarana | metro quadrado | 2024 | | | | | 0 | | | **0** |
| | | 2025 | | | | | 2.400 | | | **2.400** |
| | | 2026 | | | | | 0 | | | **0** |
| | | 2027 | | | | | 0 | | | **0** |
| | | 2024/2027 | | | | | 2.400 | | | **2.400** |
| **Cumulatividade:** Sim | | | | | | | | | | |
| **Fonte:** NEA - Núcleo de Engenharia e Arquitetura | | | | | | | | | | |

**Entrega:** Construção da nova sede do 2º Comando Regional de Bombeiro Militar, em Londrina

**Descrição:** Construção de sede do 2º Comando Regional de Bombeiro Militar em Londrina, com 1.000,00 m²

| METAS FÍSICAS DAS ENTREGAS ATÉ 2027 | | | | | | | | | | |
|---|---|---|---|---|---|---|---|---|---|---|
| Título | Unidade de Medida | Ano | Região Intermediária | | | | | | Estado | Total |
| | | | RGInt 01 Curitiba | RGInt 02 Guarapuava | RGInt 03 Cascavel | RGInt 04 Maringá | RGInt 05 Londrina | RGInt 06 Ponta Grossa | | |
| Construção da nova sede do 2º Comando Regional de Bombeiro Militar, em Londrina | metro quadrado | 2024 | | | | | 0 | | | **0** |
| | | 2025 | | | | | 1.000 | | | **1.000** |
| | | 2026 | | | | | 0 | | | **0** |
| | | 2027 | | | | | 0 | | | **0** |
| | | 2024/2027 | | | | | 1.000 | | | **1.000** |
| **Cumulatividade:** Sim | | | | | | | | | | |
| **Fonte:** NEA - Núcleo de Engenharia e Arquitetura | | | | | | | | | | |

**Entrega:** Construção da nova sede do 2º Subgrupamento de Bombeiros/5º Grupamento de Bombeiros de Campo Mourão

**Descrição:** Construção do novo quartel do 2°SGB, Campo Mourão

| METAS FÍSICAS DAS ENTREGAS ATÉ 2027 | | | | | | | | | | |
|---|---|---|---|---|---|---|---|---|---|---|
| **Título** | **Unidade de Medida** | **Ano** | **Região Intermediária** | | | | | | **Estado** | **Total** |
| | | | **RGInt 01 Curitiba** | **RGInt 02 Guarapuava** | **RGInt 03 Cascavel** | **RGInt 04 Maringá** | **RGInt 05 Londrina** | **RGInt 06 Ponta Grossa** | | |
| Construção da nova sede do 2º Subgrupamento de Bombeiros/5º Grupamento de Bombeiros de Campo Mourão | metro quadrado | 2024 | | | | 0 | | | | **0** |
| | | 2025 | | | | 1.500 | | | | **1.500** |
| | | 2026 | | | | 0 | | | | **0** |
| | | 2027 | | | | 0 | | | | **0** |
| | | 2024/2027 | | | | 1.500 | | | | **1.500** |
| **Cumulatividade:** Sim | | | | | | | | | | |
| **Fonte:** NEA - Núcleo de Engenharia e Arquitetura | | | | | | | | | | |

**Entrega:** Construção da nova sede do 7º SGBI, em Santo Antônio da Platina

**Descrição:** Construção de nova sede do 7° SGBI, Santo Antônio da Platina

| METAS FÍSICAS DAS ENTREGAS ATÉ 2027 | | | | | | | | | | |
|---|---|---|---|---|---|---|---|---|---|---|
| **Título** | **Unidade de Medida** | **Ano** | **Região Intermediária** | | | | | | **Estado** | **Total** |
| | | | **RGInt 01 Curitiba** | **RGInt 02 Guarapuava** | **RGInt 03 Cascavel** | **RGInt 04 Maringá** | **RGInt 05 Londrina** | **RGInt 06 Ponta Grossa** | | |
| Construção da nova sede do 7º SGBI, em Santo Antônio da Platina | metro quadrado | 2024 | | | | | 0 | | | **0** |
| | | 2025 | | | | | 1.500 | | | **1.500** |
| | | 2026 | | | | | 0 | | | **0** |
| | | 2027 | | | | | 0 | | | **0** |
| | | 2024/2027 | | | | | 1.500 | | | **1.500** |
| **Cumulatividade:** Sim | | | | | | | | | | |
| **Fonte:** NEA - Núcleo de Engenharia e Arquitetura | | | | | | | | | | |

**Entrega:** Construção da sede da 1ª Companhia do 17º Batalhão da Polícia Militar de São José dos Pinhais

**Descrição:** Construir a sede própria da 1ª Companhia do 17º Batalhão de Polícia Militar, com área estimada de 650m², no município de São José dos Pinhais

| METAS FÍSICAS DAS ENTREGAS ATÉ 2027 | | | | | | | | | | |
|---|---|---|---|---|---|---|---|---|---|---|
| Título | Unidade de Medida | Ano | Região Intermediária | | | | | | Estado | Total |
| | | | RGInt 01 Curitiba | RGInt 02 Guarapuava | RGInt 03 Cascavel | RGInt 04 Maringá | RGInt 05 Londrina | RGInt 06 Ponta Grossa | | |
| Construção da sede da 1ª Companhia do 17º Batalhão da Polícia Militar de São José dos Pinhais | metro quadrado | 2024 | 0 | | | | | | | **0** |
| | | 2025 | 650 | | | | | | | **650** |
| | | 2026 | 0 | | | | | | | **0** |
| | | 2027 | 0 | | | | | | | **0** |
| | | 2024/2027 | 650 | | | | | | | **650** |
| **Cumulatividade:** Sim | | | | | | | | | | |
| **Fonte:** NEA - Núcleo de Engenharia e Arquitetura | | | | | | | | | | |

**Entrega:** Construção da sede da 1ª Companhia do 3º Batalhão Polícia Militar de Pato Branco

**Descrição:** Construir a sede própria da 1ª Companhia do 3º Batalhão de Polícia Militar, com área estimada de 650m², no município de Pato Branco

| METAS FÍSICAS DAS ENTREGAS ATÉ 2027 | | | | | | | | | | |
|---|---|---|---|---|---|---|---|---|---|---|
| Título | Unidade de Medida | Ano | Região Intermediária | | | | | | Estado | Total |
| | | | RGInt 01 Curitiba | RGInt 02 Guarapuava | RGInt 03 Cascavel | RGInt 04 Maringá | RGInt 05 Londrina | RGInt 06 Ponta Grossa | | |
| Construção da sede da 1ª Companhia do 3º Batalhão Polícia Militar de Pato Branco | metro quadrado | 2024 | | | 0 | | | | | **0** |
| | | 2025 | | | 650 | | | | | **650** |
| | | 2026 | | | 0 | | | | | **0** |
| | | 2027 | | | 0 | | | | | **0** |
| | | 2024/2027 | | | 650 | | | | | **650** |
| **Cumulatividade:** Sim | | | | | | | | | | |
| **Fonte:** NEA - Núcleo de Engenharia e Arquitetura | | | | | | | | | | |

**Entrega:** Construção da sede da 11ª Companhia Independente de Polícia Militar, em Cambé

**Descrição:** Construir a sede da 11ª Companhia Independente de Polícia Militar, com 620m², no município de Cambé

| METAS FÍSICAS DAS ENTREGAS ATÉ 2027 | | | | | | | | | | |
|---|---|---|---|---|---|---|---|---|---|---|
| Título | Unidade de Medida | Ano | Região Intermediária | | | | | | Estado | Total |
| | | | RGInt 01 Curitiba | RGInt 02 Guarapuava | RGInt 03 Cascavel | RGInt 04 Maringá | RGInt 05 Londrina | RGInt 06 Ponta Grossa | | |
| Construção da sede da 11ª Companhia Independente de Polícia Militar, em Cambé | metro quadrado | 2024 | | | | | 620 | | | **620** |
| | | 2025 | | | | | 0 | | | **0** |
| | | 2026 | | | | | 0 | | | **0** |
| | | 2027 | | | | | 0 | | | **0** |
| | | 2024/2027 | | | | | 620 | | | **620** |
| **Cumulatividade:** Sim | | | | | | | | | | |
| **Fonte:** NEA - Núcleo de Engenharia e Arquitetura | | | | | | | | | | |

**Entrega:** Construção da sede da 2ª Companhia do 9º Batalhão da Polícia Militar, em Matinhos

**Descrição:** Construir a nova sede da 2ª Companhia do 9º Batalhão de Polícia Militar, com área estima de 2.000m², no município de Matinhos

| METAS FÍSICAS DAS ENTREGAS ATÉ 2027 | | | | | | | | | | |
|---|---|---|---|---|---|---|---|---|---|---|
| Título | Unidade de Medida | Ano | Região Intermediária | | | | | | Estado | Total |
| | | | RGInt 01 Curitiba | RGInt 02 Guarapuava | RGInt 03 Cascavel | RGInt 04 Maringá | RGInt 05 Londrina | RGInt 06 Ponta Grossa | | |
| Construção da sede da 2ª Companhia do 9º Batalhão da Polícia Militar, em Matinhos | metro quadrado | 2024 | 0 | | | | | | | **0** |
| | | 2025 | 2.000 | | | | | | | **2.000** |
| | | 2026 | 0 | | | | | | | **0** |
| | | 2027 | 0 | | | | | | | **0** |
| | | 2024/2027 | 2.000 | | | | | | | **2.000** |
| **Cumulatividade:** Sim | | | | | | | | | | |
| **Fonte:** NEA - Núcleo de Engenharia e Arquitetura | | | | | | | | | | |

**Entrega:** Construção da sede da 3ª Companhia do 17º Batalhão da Policia Militar de Campo Largo

**Descrição:** Construir a sede própria da 3ª Companhia do 17º Batalhão de Polícia Militar, com área estimada de 650m², no município de Campo Largo

| METAS FÍSICAS DAS ENTREGAS ATÉ 2027 | | | | | | | | | | |
|---|---|---|---|---|---|---|---|---|---|---|
| Título | Unidade de Medida | Ano | Região Intermediária | | | | | | Estado | Total |
| | | | RGInt 01 Curitiba | RGInt 02 Guarapuava | RGInt 03 Cascavel | RGInt 04 Maringá | RGInt 05 Londrina | RGInt 06 Ponta Grossa | | |
| Construção da sede da 3ª Companhia do 17º Batalhão da Policia Militar de Campo Largo | metro quadrado | 2024 | 0 | | | | | | | **0** |
| | | 2025 | 650 | | | | | | | **650** |
| | | 2026 | 0 | | | | | | | **0** |
| | | 2027 | 0 | | | | | | | **0** |
| | | 2024/2027 | 650 | | | | | | | **650** |
| **Cumulatividade:** Sim | | | | | | | | | | |
| **Fonte:** NEA - Núcleo de Engenharia e Arquitetura | | | | | | | | | | |

**Entrega:** Construção da sede da 3ª Companhia do 3º Batalhão da Polícia Militar de Coronel Vivida

**Descrição:** Construir a sede própria da 3ª Companhia do 3º Batalhão de Polícia Militar, com área estimada de 650m², no município de Coronel Vivida

| METAS FÍSICAS DAS ENTREGAS ATÉ 2027 | | | | | | | | | | |
|---|---|---|---|---|---|---|---|---|---|---|
| Título | Unidade de Medida | Ano | Região Intermediária | | | | | | Estado | Total |
| | | | RGInt 01 Curitiba | RGInt 02 Guarapuava | RGInt 03 Cascavel | RGInt 04 Maringá | RGInt 05 Londrina | RGInt 06 Ponta Grossa | | |
| Construção da sede da 3ª Companhia do 3º Batalhão da Polícia Militar de Coronel Vivida | metro quadrado | 2024 | | | 0 | | | | | **0** |
| | | 2025 | | | 0 | | | | | **0** |
| | | 2026 | | | 650 | | | | | **650** |
| | | 2027 | | | 0 | | | | | **0** |
| | | 2024/2027 | | | 650 | | | | | **650** |
| **Cumulatividade:** Sim | | | | | | | | | | |
| **Fonte:** NEA - Núcleo de Engenharia e Arquitetura | | | | | | | | | | |

**Entrega:** Construção da sede da Companhia do Batalhão de Polícia Ambiental de Guarapuava

**Descrição:** Construir a sede da 4ª Companhia do Batalhão de Polícia Ambiental - Força Verde, com área aproximada de 700m²

| METAS FÍSICAS DAS ENTREGAS ATÉ 2027 | | | | | | | | | | |
|---|---|---|---|---|---|---|---|---|---|---|
| Título | Unidade de Medida | Ano | Região Intermediária | | | | | | Estado | Total |
| | | | RGInt 01 Curitiba | RGInt 02 Guarapuava | RGInt 03 Cascavel | RGInt 04 Maringá | RGInt 05 Londrina | RGInt 06 Ponta Grossa | | |
| Construção da sede da Companhia do Batalhão de Polícia Ambiental de Guarapuava | metro quadrado | 2024 | | 700 | | | | | | **700** |
| | | 2025 | | 0 | | | | | | **0** |
| | | 2026 | | 0 | | | | | | **0** |
| | | 2027 | | 0 | | | | | | **0** |
| | | 2024/2027 | | 700 | | | | | | **700** |
| **Cumulatividade:** Sim | | | | | | | | | | |
| **Fonte:** NEA - Núcleo de Engenharia e Arquitetura | | | | | | | | | | |

**Entrega:** Construção da sede da Junta Médica da Polícia Militar, em Curitiba

**Descrição:** Construir a sede própria da Junta Médica da Polícia Militar, com área estimada de 1.800m², no município de Curitiba, unidade destinada à realização de perícias médicas em todo o efetivo da Polícia Militar do Paraná

| METAS FÍSICAS DAS ENTREGAS ATÉ 2027 | | | | | | | | | | |
|---|---|---|---|---|---|---|---|---|---|---|
| Título | Unidade de Medida | Ano | Região Intermediária | | | | | | Estado | Total |
| | | | RGInt 01 Curitiba | RGInt 02 Guarapuava | RGInt 03 Cascavel | RGInt 04 Maringá | RGInt 05 Londrina | RGInt 06 Ponta Grossa | | |
| Construção da sede da Junta Médica da Polícia Militar, em Curitiba | metro quadrado | 2024 | 0 | | | | | | | **0** |
| | | 2025 | 1.800 | | | | | | | **1.800** |
| | | 2026 | 0 | | | | | | | **0** |
| | | 2027 | 0 | | | | | | | **0** |
| | | 2024/2027 | 1.800 | | | | | | | **1.800** |
| **Cumulatividade:** Sim | | | | | | | | | | |
| **Fonte:** NEA - Núcleo de Engenharia e Arquitetura | | | | | | | | | | |

**Entrega:** Construção da sede do 12º Batalhão da Polícia Militar, em Curitiba

**Descrição:** Construir a nova sede do 12º Batalhão de Polícia Militar, com área aproximada de 3.000m², no município de Curitiba

| METAS FÍSICAS DAS ENTREGAS ATÉ 2027 | | | | | | | | | | |
|---|---|---|---|---|---|---|---|---|---|---|
| Título | Unidade de Medida | Ano | Região Intermediária | | | | | | Estado | Total |
| | | | RGInt 01 Curitiba | RGInt 02 Guarapuava | RGInt 03 Cascavel | RGInt 04 Maringá | RGInt 05 Londrina | RGInt 06 Ponta Grossa | | |
| Construção da sede do 12º Batalhão da Polícia Militar, em Curitiba | metro quadrado | 2024 | 0 | | | | | | | **0** |
| | | 2025 | 3.000 | | | | | | | **3.000** |
| | | 2026 | 0 | | | | | | | **0** |
| | | 2027 | 0 | | | | | | | **0** |
| | | 2024/2027 | 3.000 | | | | | | | **3.000** |
| **Cumulatividade:** Sim | | | | | | | | | | |
| **Fonte:** NEA - Núcleo de Engenharia e Arquitetura | | | | | | | | | | |

**Entrega:** Construção da sede do 13º Grupamento de Bombeiros, em Pato Branco

**Descrição:** Construção da sede administrativa, comando e Estado-Maior do 13º Grupamento de Bombeiros localizado em Pato Branco.

| METAS FÍSICAS DAS ENTREGAS ATÉ 2027 | | | | | | | | | | |
|---|---|---|---|---|---|---|---|---|---|---|
| Título | Unidade de Medida | Ano | Região Intermediária | | | | | | Estado | Total |
| | | | RGInt 01 Curitiba | RGInt 02 Guarapuava | RGInt 03 Cascavel | RGInt 04 Maringá | RGInt 05 Londrina | RGInt 06 Ponta Grossa | | |
| Construção da sede do 13º Grupamento de Bombeiros, em Pato Branco | metro quadrado | 2024 | | | 1.500 | | | | | **1.500** |
| | | 2025 | | | 0 | | | | | **0** |
| | | 2026 | | | 0 | | | | | **0** |
| | | 2027 | | | 0 | | | | | **0** |
| | | 2024/2027 | | | 1.500 | | | | | **1.500** |
| **Cumulatividade:** Sim | | | | | | | | | | |
| **Fonte:** NEA - Núcleo de Engenharia e Arquitetura | | | | | | | | | | |

**Entrega:** Construção da sede do 18º Batalhão da Polícia Militar, em Cornélio Procópio

**Descrição:** Construir a sede do 18º Batalhão de Polícia Militar, com área estimada de 7.290m², no município de Cornélio Procópio

| METAS FÍSICAS DAS ENTREGAS ATÉ 2027 | | | | | | | | | | |
|---|---|---|---|---|---|---|---|---|---|---|
| Título | Unidade de Medida | Ano | Região Intermediária | | | | | | Estado | Total |
| | | | RGInt 01 Curitiba | RGInt 02 Guarapuava | RGInt 03 Cascavel | RGInt 04 Maringá | RGInt 05 Londrina | RGInt 06 Ponta Grossa | | |
| Construção da sede do 18º Batalhão da Polícia Militar, em Cornélio Procópio | metro quadrado | 2024 | | | | | 0 | | | **0** |
| | | 2025 | | | | | 7.290 | | | **7.290** |
| | | 2026 | | | | | 0 | | | **0** |
| | | 2027 | | | | | 0 | | | **0** |
| | | 2024/2027 | | | | | 7.290 | | | **7.290** |
| **Cumulatividade:** Sim | | | | | | | | | | |
| **Fonte:** NEA - Núcleo de Engenharia e Arquitetura | | | | | | | | | | |

**Entrega:** Construção da sede do 19º Batalhão da Polícia Militar, em Toledo

**Descrição:** Construir a nova sede do 19º Batalhão de Polícia Militar, com área estimada de 2.500m², no município de Toledo

| METAS FÍSICAS DAS ENTREGAS ATÉ 2027 | | | | | | | | | | |
|---|---|---|---|---|---|---|---|---|---|---|
| Título | Unidade de Medida | Ano | Região Intermediária | | | | | | Estado | Total |
| | | | RGInt 01 Curitiba | RGInt 02 Guarapuava | RGInt 03 Cascavel | RGInt 04 Maringá | RGInt 05 Londrina | RGInt 06 Ponta Grossa | | |
| Construção da sede do 19º Batalhão da Polícia Militar, em Toledo | metro quadrado | 2024 | | | 0 | | | | | **0** |
| | | 2025 | | | 2.500 | | | | | **2.500** |
| | | 2026 | | | 0 | | | | | **0** |
| | | 2027 | | | 0 | | | | | **0** |
| | | 2024/2027 | | | 2.500 | | | | | **2.500** |
| **Cumulatividade:** Sim | | | | | | | | | | |
| **Fonte:** NEA - Núcleo de Engenharia e Arquitetura | | | | | | | | | | |

**Entrega:** Construção da sede do 20º Batalhão da Polícia Militar, em Curitiba

**Descrição:** Construir a sede do 20º Batalhão de Polícia Militar, com área estimada de 2.600m², no município de Curitiba

| METAS FÍSICAS DAS ENTREGAS ATÉ 2027 | | | | | | | | | | |
|---|---|---|---|---|---|---|---|---|---|---|
| Título | Unidade de Medida | Ano | Região Intermediária | | | | | | Estado | Total |
| | | | RGInt 01 Curitiba | RGInt 02 Guarapuava | RGInt 03 Cascavel | RGInt 04 Maringá | RGInt 05 Londrina | RGInt 06 Ponta Grossa | | |
| Construção da sede do 20º Batalhão da Polícia Militar, em Curitiba | metro quadrado | 2024 | 0 | | | | | | | 0 |
| | | 2025 | 2.600 | | | | | | | 2.600 |
| | | 2026 | 0 | | | | | | | 0 |
| | | 2027 | 0 | | | | | | | 0 |
| | | 2024/2027 | 2.600 | | | | | | | 2.600 |
| **Cumulatividade:** Sim | | | | | | | | | | |
| **Fonte:** NEA - Núcleo de Engenharia e Arquitetura | | | | | | | | | | |

**Entrega:** Construção da sede do 28º Batalhão da Polícia Militar, na Lapa

**Descrição:** Construir a sede do 28º Batalhão de Polícia Militar, com área aproximada de 2.600m², no município da Lapa

| METAS FÍSICAS DAS ENTREGAS ATÉ 2027 | | | | | | | | | | |
|---|---|---|---|---|---|---|---|---|---|---|
| Título | Unidade de Medida | Ano | Região Intermediária | | | | | | Estado | Total |
| | | | RGInt 01 Curitiba | RGInt 02 Guarapuava | RGInt 03 Cascavel | RGInt 04 Maringá | RGInt 05 Londrina | RGInt 06 Ponta Grossa | | |
| Construção da sede do 28º Batalhão da Polícia Militar, na Lapa | metro quadrado | 2024 | 0 | | | | | | | 0 |
| | | 2025 | 2.600 | | | | | | | 2.600 |
| | | 2026 | 0 | | | | | | | 0 |
| | | 2027 | 0 | | | | | | | 0 |
| | | 2024/2027 | 2.600 | | | | | | | 2.600 |
| **Cumulatividade:** Sim | | | | | | | | | | |
| **Fonte:** NEA - Núcleo de Engenharia e Arquitetura | | | | | | | | | | |

**Entrega:** Construção da sede do 30º Batalhão da Polícia Militar, em Londrina

**Descrição:** Construir a sede do 30º Batalhão de Polícia Militar, com área aproximada de 2.956m², no município de Londrina.

| METAS FÍSICAS DAS ENTREGAS ATÉ 2027 | | | | | | | | | | |
|---|---|---|---|---|---|---|---|---|---|---|
| Título | Unidade de Medida | Ano | Região Intermediária | | | | | | Estado | Total |
| | | | RGInt 01 Curitiba | RGInt 02 Guarapuava | RGInt 03 Cascavel | RGInt 04 Maringá | RGInt 05 Londrina | RGInt 06 Ponta Grossa | | |
| Construção da sede do 30º Batalhão da Polícia Militar, em Londrina | metro quadrado | 2024 | | | | | 2.956 | | | **2.956** |
| | | 2025 | | | | | 0 | | | **0** |
| | | 2026 | | | | | 0 | | | **0** |
| | | 2027 | | | | | 0 | | | **0** |
| | | 2024/2027 | | | | | 2.956 | | | **2.956** |
| **Cumulatividade:** Sim | | | | | | | | | | |
| **Fonte:** NEA - Núcleo de Engenharia e Arquitetura | | | | | | | | | | |

**Entrega:** Construção da sede do 31º Batalhão da Polícia Militar em Assis Chateaubriand

**Descrição:** Construir a sede do 31º Batalhão de Polícia Militar, com área aproximada de 2.600m², no município de Assis Chateaubriand

| METAS FÍSICAS DAS ENTREGAS ATÉ 2027 | | | | | | | | | | |
|---|---|---|---|---|---|---|---|---|---|---|
| Título | Unidade de Medida | Ano | Região Intermediária | | | | | | Estado | Total |
| | | | RGInt 01 Curitiba | RGInt 02 Guarapuava | RGInt 03 Cascavel | RGInt 04 Maringá | RGInt 05 Londrina | RGInt 06 Ponta Grossa | | |
| Construção da sede do 31º Batalhão da Polícia Militar em Assis Chateaubriand | metro quadrado | 2024 | | | 0 | | | | | **0** |
| | | 2025 | | | 2.600 | | | | | **2.600** |
| | | 2026 | | | 0 | | | | | **0** |
| | | 2027 | | | 0 | | | | | **0** |
| | | 2024/2027 | | | 2.600 | | | | | **2.600** |
| **Cumulatividade:** Sim | | | | | | | | | | |
| **Fonte:** NEA - Núcleo de Engenharia e Arquitetura | | | | | | | | | | |

**Entrega:** Construção da sede do 5º Comando Regional da Polícia Militar, em Cascavel

**Descrição:** Construir a sede do 5º Comando Regional de Polícia Militar, com área aproximada de 2.271m², no município de Cascavel.

| METAS FÍSICAS DAS ENTREGAS ATÉ 2027 | | | | | | | | | | |
|---|---|---|---|---|---|---|---|---|---|---|
| Título | Unidade de Medida | Ano | Região Intermediária | | | | | | Estado | Total |
| | | | RGInt 01 Curitiba | RGInt 02 Guarapuava | RGInt 03 Cascavel | RGInt 04 Maringá | RGInt 05 Londrina | RGInt 06 Ponta Grossa | | |
| Construção da sede do 5º Comando Regional da Polícia Militar, em Cascavel | metro quadrado | 2024 | | | 0 | | | | | **0** |
| | | 2025 | | | 0 | | | | | **0** |
| | | 2026 | | | 2.271 | | | | | **2.271** |
| | | 2027 | | | 0 | | | | | **0** |
| | | 2024/2027 | | | 2.271 | | | | | **2.271** |
| **Cumulatividade:** Sim | | | | | | | | | | |
| **Fonte:** NEA - Núcleo de Engenharia e Arquitetura | | | | | | | | | | |

**Entrega:** Construção da sede do Comando Regional de Bombeiro Militar em Maringá

**Descrição:** Planejamento de comando do Comando Regional de Bombeiro Militar do Paraná, construção de sede, em Maringá com 1.500 m².

| METAS FÍSICAS DAS ENTREGAS ATÉ 2027 | | | | | | | | | | |
|---|---|---|---|---|---|---|---|---|---|---|
| Título | Unidade de Medida | Ano | Região Intermediária | | | | | | Estado | Total |
| | | | RGInt 01 Curitiba | RGInt 02 Guarapuava | RGInt 03 Cascavel | RGInt 04 Maringá | RGInt 05 Londrina | RGInt 06 Ponta Grossa | | |
| Construção da sede do Comando Regional de Bombeiro Militar em Maringá | metro quadrado | 2024 | | | | 0 | | | | **0** |
| | | 2025 | | | | 1.500 | | | | **1.500** |
| | | 2026 | | | | 0 | | | | **0** |
| | | 2027 | | | | 0 | | | | **0** |
| | | 2024/2027 | | | | 1.500 | | | | **1.500** |
| **Cumulatividade:** Sim | | | | | | | | | | |
| **Fonte:** NEA - Núcleo de Engenharia e Arquitetura | | | | | | | | | | |

**Entrega:** Construção da sede própria da ROTAM do 17º Batalhão da Polícia Militar de São José dos Pinhais

**Descrição:** Construir a sede própria da ROTAM - Rondas Ostensivas Tático Móvel do 17º Batalhão de Polícia Militar, com área estimada de 650m², no município de São José dos Pinhais

| METAS FÍSICAS DAS ENTREGAS ATÉ 2027 | | | | | | | | | | |
|---|---|---|---|---|---|---|---|---|---|---|
| Título | Unidade de Medida | Ano | Região Intermediária | | | | | | Estado | Total |
| | | | RGInt 01 Curitiba | RGInt 02 Guarapuava | RGInt 03 Cascavel | RGInt 04 Maringá | RGInt 05 Londrina | RGInt 06 Ponta Grossa | | |
| Construção da sede própria da ROTAM do 17º Batalhão da Polícia Militar de São José dos Pinhais | metro quadrado | 2024 | 0 | | | | | | | **0** |
| | | 2025 | 650 | | | | | | | **650** |
| | | 2026 | 0 | | | | | | | **0** |
| | | 2027 | 0 | | | | | | | **0** |
| | | 2024/2027 | 650 | | | | | | | **650** |
| **Cumulatividade:** Sim | | | | | | | | | | |
| **Fonte:** NEA - Núcleo de Engenharia e Arquitetura | | | | | | | | | | |

**Entrega:** Construção do 7º Batalhão de Polícia Militar em Cruzeiro do Oeste

**Descrição:** Construir a sede do 7º BPM, Batalhão de Polícia Militar, com 1.700m², no município de Cruzeiro do Oeste

| METAS FÍSICAS DAS ENTREGAS ATÉ 2027 | | | | | | | | | | |
|---|---|---|---|---|---|---|---|---|---|---|
| Título | Unidade de Medida | Ano | Região Intermediária | | | | | | Estado | Total |
| | | | RGInt 01 Curitiba | RGInt 02 Guarapuava | RGInt 03 Cascavel | RGInt 04 Maringá | RGInt 05 Londrina | RGInt 06 Ponta Grossa | | |
| Construção do 7º Batalhão de Polícia Militar em Cruzeiro do Oeste | metro quadrado | 2024 | | | | 1.638,43 | | | | **1.638,43** |
| | | 2025 | | | | 0 | | | | **0** |
| | | 2026 | | | | 0 | | | | **0** |
| | | 2027 | | | | 0 | | | | **0** |
| | | 2024/2027 | | | | 1.638,43 | | | | **1.638,43** |
| **Cumulatividade:** Sim | | | | | | | | | | |
| **Fonte:** NEA - Núcleo de Engenharia e Arquitetura | | | | | | | | | | |

**Entrega:** Construção do Centro de Treinamento da Escola Superior de Bombeiros

**Descrição:** Construção, conforme projeto prévio, de estruturas de treinamento que simulam ocorrências bombeiro militar em São José dos Pinhais

**METAS FÍSICAS DAS ENTREGAS ATÉ 2027**

| Título | Unidade de Medida | Ano | Região Intermediária | | | | | | Estado | Total |
|---|---|---|---|---|---|---|---|---|---|---|
| | | | RGInt 01 Curitiba | RGInt 02 Guarapuava | RGInt 03 Cascavel | RGInt 04 Maringá | RGInt 05 Londrina | RGInt 06 Ponta Grossa | | |
| Construção do Centro de Treinamento da Escola Superior de Bombeiros | metro quadrado | 2024 | 0 | | | | | | | **0** |
| | | 2025 | 2.795 | | | | | | | **2.795** |
| | | 2026 | 0 | | | | | | | **0** |
| | | 2027 | 0 | | | | | | | **0** |
| | | 2024/2027 | 2.795 | | | | | | | **2.795** |

**Cumulatividade:** Sim

**Fonte:** NEA - Núcleo de Engenharia e Arquitetura

**Marcação:**

**Plano de Governo**

Escola Superior de Bombeiros

**Entrega:** Construção do Complexo de Treinamento Policial na Academia Policial Militar do Guatupê

**Descrição:** Construir o complexo de treinamento policial na APMG, Academia Policial Militar do Guatupê, com área estimada de 5.000m², no município de São José dos Pinhais.

**METAS FÍSICAS DAS ENTREGAS ATÉ 2027**

| Título | Unidade de Medida | Ano | Região Intermediária | | | | | | Estado | Total |
|---|---|---|---|---|---|---|---|---|---|---|
| | | | RGInt 01 Curitiba | RGInt 02 Guarapuava | RGInt 03 Cascavel | RGInt 04 Maringá | RGInt 05 Londrina | RGInt 06 Ponta Grossa | | |
| Construção do Complexo de Treinamento Policial na Academia Policial Militar do Guatupê | metro quadrado | 2024 | 0 | | | | | | | **0** |
| | | 2025 | 5.000 | | | | | | | **5.000** |
| | | 2026 | 0 | | | | | | | **0** |
| | | 2027 | 0 | | | | | | | **0** |
| | | 2024/2027 | 5.000 | | | | | | | **5.000** |

**Cumulatividade:** Sim

**Fonte:** NEA - Núcleo de Engenharia e Arquitetura

**Entrega:** Construção do Corpo de Bombeiros de Medianeira

**Descrição:** Construir a sede do Corpo de Bombeiros Militar, com área estimada de 1.850m², no município de Medianeira

**METAS FÍSICAS DAS ENTREGAS ATÉ 2027**

| Título | Unidade de Medida | Ano | Região Intermediária | | | | | | Estado | Total |
|---|---|---|---|---|---|---|---|---|---|---|
| | | | RGInt 01 Curitiba | RGInt 02 Guarapuava | RGInt 03 Cascavel | RGInt 04 Maringá | RGInt 05 Londrina | RGInt 06 Ponta Grossa | | |
| Construção do Corpo de Bombeiros de Medianeira | metro quadrado | 2024 | | | 1.843,39 | | | | | **1.843,39** |
| | | 2025 | | | 0 | | | | | **0** |
| | | 2026 | | | 0 | | | | | **0** |
| | | 2027 | | | 0 | | | | | **0** |
| | | 2024/2027 | | | 1.843,39 | | | | | **1.843,39** |

**Cumulatividade:** Sim

**Fonte:** NEA - Núcleo de Engenharia e Arquitetura

**Entrega:** Desenvolvimento de soluções de inteligência e tecnologia em segurança pública

**Descrição:** É a aquisição de softwares que proporcionem o mapeamento de práticas delituosas, bem como a celeridade do seu resultado final, proporcionando uma pronta resposta à sociedade paranaense.

**METAS FÍSICAS DAS ENTREGAS ATÉ 2027**

| Título | Unidade de Medida | Ano | Região Intermediária | | | | | | Estado | Total |
|---|---|---|---|---|---|---|---|---|---|---|
| | | | RGInt 01 Curitiba | RGInt 02 Guarapuava | RGInt 03 Cascavel | RGInt 04 Maringá | RGInt 05 Londrina | RGInt 06 Ponta Grossa | | |
| Desenvolvimento de soluções de inteligência e tecnologia em segurança pública | software adquirido | 2024 | | | | | | | 250 | **250** |
| | | 2025 | | | | | | | 250 | **250** |
| | | 2026 | | | | | | | 250 | **250** |
| | | 2027 | | | | | | | 250 | **250** |
| | | 2024/2027 | | | | | | | 1.000 | **1.000** |

**Cumulatividade:** Sim

**Fonte:** CAPC - Centro de Acompanhamento de Projetos e Captação de Recursos

**Marcação:**

**Plano de Governo**

Centro de Comando e Controle Regional - CICCR

**Entrega:** Elaboração de projeto para o Centro de Treinamento da Escola Superior de Bombeiros

**Descrição:** Visa a elaboração de projeto técnico no qual abarca a previsão de construção de estruturas de treinamento em diversos ambientes típicos de ocorrências bombeiro militar

| METAS FÍSICAS DAS ENTREGAS ATÉ 2027 | | | | | | | | | | |
|---|---|---|---|---|---|---|---|---|---|---|
| Título | Unidade de Medida | Ano | Região Intermediária | | | | | | Estado | Total |
| | | | RGInt 01 Curitiba | RGInt 02 Guarapuava | RGInt 03 Cascavel | RGInt 04 Maringá | RGInt 05 Londrina | RGInt 06 Ponta Grossa | | |
| Elaboração de projeto para o Centro de Treinamento da Escola Superior de Bombeiros | projeto elaborado | 2024 | 1 | | | | | | | 1 |
| | | 2025 | 0 | | | | | | | 0 |
| | | 2026 | 0 | | | | | | | 0 |
| | | 2027 | 0 | | | | | | | 0 |
| | | 2024/2027 | 1 | | | | | | | 1 |
| **Cumulatividade:** Sim | | | | | | | | | | |
| **Fonte:** NEA - Núcleo de Engenharia e Arquitetura | | | | | | | | | | |

**Entrega:** Reforma da Base Náutica, em Matinhos

**Descrição:** Necessidade de reforma na estrutura da base de comando e controle, localizada em Matinhos, estrutura que é utilizada durante a operação verão apresenta estrutura bastante danificada, uma vez que foi feita de madeira, não suportando mais os danos em sua estrutura. Necessidade de reforma nas paredes, janelas, banheiro com infiltração, cobertura com gotejamento em dias de chuva.

| METAS FÍSICAS DAS ENTREGAS ATÉ 2027 | | | | | | | | | | |
|---|---|---|---|---|---|---|---|---|---|---|
| Título | Unidade de Medida | Ano | Região Intermediária | | | | | | Estado | Total |
| | | | RGInt 01 Curitiba | RGInt 02 Guarapuava | RGInt 03 Cascavel | RGInt 04 Maringá | RGInt 05 Londrina | RGInt 06 Ponta Grossa | | |
| Reforma da Base Náutica, em Matinhos | metro quadrado | 2024 | 0 | | | | | | | 0 |
| | | 2025 | 500 | | | | | | | 500 |
| | | 2026 | 0 | | | | | | | 0 |
| | | 2027 | 0 | | | | | | | 0 |
| | | 2024/2027 | 500 | | | | | | | 500 |
| **Cumulatividade:** Sim | | | | | | | | | | |
| **Fonte:** NEA - Núcleo de Engenharia e Arquitetura | | | | | | | | | | |

**Entrega:** Reforma da Delegacia de Santa Terezinha de Itaipu

**Descrição:** Reformar as instalações da Delegacia de Polícia do município de Santa Terezinha de Itaipu, com área aproximada de 200m²

| METAS FÍSICAS DAS ENTREGAS ATÉ 2027 | | | | | | | | | | |
|---|---|---|---|---|---|---|---|---|---|---|
| Título | Unidade de Medida | Ano | Região Intermediária | | | | | | Estado | Total |
| | | | RGInt 01 Curitiba | RGInt 02 Guarapuava | RGInt 03 Cascavel | RGInt 04 Maringá | RGInt 05 Londrina | RGInt 06 Ponta Grossa | | |
| Reforma da Delegacia de Santa Terezinha de Itaipu | metro quadrado | 2024 | | | 200 | | | | | **200** |
| | | 2025 | | | 0 | | | | | **0** |
| | | 2026 | | | 0 | | | | | **0** |
| | | 2027 | | | 0 | | | | | **0** |
| | | 2024/2027 | | | 200 | | | | | **200** |
| **Cumulatividade:** Sim | | | | | | | | | | |
| **Fonte:** NEA - Núcleo de Engenharia e Arquitetura | | | | | | | | | | |

**Entrega:** Reforma da sede da 5ª Subdivisão Policial de Pato Branco

**Descrição:** Reformar a sede da 5ª Subdivisão Policial do município de Pato Branco, com área estimada de 580m².

| METAS FÍSICAS DAS ENTREGAS ATÉ 2027 | | | | | | | | | | |
|---|---|---|---|---|---|---|---|---|---|---|
| Título | Unidade de Medida | Ano | Região Intermediária | | | | | | Estado | Total |
| | | | RGInt 01 Curitiba | RGInt 02 Guarapuava | RGInt 03 Cascavel | RGInt 04 Maringá | RGInt 05 Londrina | RGInt 06 Ponta Grossa | | |
| Reforma da sede da 5ª Subdivisão Policial de Pato Branco | metro quadrado | 2024 | | | 580 | | | | | **580** |
| | | 2025 | | | 0 | | | | | **0** |
| | | 2026 | | | 0 | | | | | **0** |
| | | 2027 | | | 0 | | | | | **0** |
| | | 2024/2027 | | | 580 | | | | | **580** |
| **Cumulatividade:** Sim | | | | | | | | | | |
| **Fonte:** NEA - Núcleo de Engenharia e Arquitetura | | | | | | | | | | |

**Entrega:** Reforma da sede do 16º Batalhão da Polícia Militar, em Guarapuava

**Descrição:** Executar obras de reforma das instalações do 16º Batalhão de Polícia Militar, no município de Guarapuava

| METAS FÍSICAS DAS ENTREGAS ATÉ 2027 | | | | | | | | | | |
|---|---|---|---|---|---|---|---|---|---|---|
| Título | Unidade de Medida | Ano | Região Intermediária | | | | | | Estado | Total |
| | | | RGInt 01 Curitiba | RGInt 02 Guarapuava | RGInt 03 Cascavel | RGInt 04 Maringá | RGInt 05 Londrina | RGInt 06 Ponta Grossa | | |
| Reforma da sede do 16º Batalhão da Polícia Militar, em Guarapuava | metro quadrado | 2024 | | 1.000 | | | | | | **1.000** |
| | | 2025 | | 0 | | | | | | **0** |
| | | 2026 | | 0 | | | | | | **0** |
| | | 2027 | | 0 | | | | | | **0** |
| | | 2024/2027 | | 1.000 | | | | | | **1.000** |
| **Cumulatividade:** Sim | | | | | | | | | | |
| **Fonte:** NEA - Núcleo de Engenharia e Arquitetura | | | | | | | | | | |

**Entrega:** Reforma do 1º Comando Regional de Bombeiro Militar

**Descrição:** Reforma no 1º Comando Regional de Bombeiro Militar/COBOM com troca esquadrias, pisos, adequações elétricas e lógicas.

| METAS FÍSICAS DAS ENTREGAS ATÉ 2027 | | | | | | | | | | |
|---|---|---|---|---|---|---|---|---|---|---|
| Título | Unidade de Medida | Ano | Região Intermediária | | | | | | Estado | Total |
| | | | RGInt 01 Curitiba | RGInt 02 Guarapuava | RGInt 03 Cascavel | RGInt 04 Maringá | RGInt 05 Londrina | RGInt 06 Ponta Grossa | | |
| Reforma do 1º Comando Regional de Bombeiro Militar | metro quadrado | 2024 | 1.769 | | | | | | | **1.769** |
| | | 2025 | 0 | | | | | | | **0** |
| | | 2026 | 0 | | | | | | | **0** |
| | | 2027 | 0 | | | | | | | **0** |
| | | 2024/2027 | 1.769 | | | | | | | **1.769** |
| **Cumulatividade:** Sim | | | | | | | | | | |
| **Fonte:** NEA - Núcleo de Engenharia e Arquitetura | | | | | | | | | | |

**Entrega:** Reforma do Bloco de Salas de Aula da Academia Policial Militar do Guatupê

**Descrição:** Reformar o Bloco de salas de aula da 1ª Escola de Formação, Aperfeiçoamento e Especialização de Praças, da Academia Policial Militar do Guatupê, com área aproximada de 5.000m², no município de São José dos Pinhais, unidade destinada à formação, aperfeiçoamento, capacitação e especialização do efetivo da Polícia Militar do Paraná

**METAS FÍSICAS DAS ENTREGAS ATÉ 2027**

| Título | Unidade de Medida | Ano | Região Intermediária | | | | | | Estado | Total |
|---|---|---|---|---|---|---|---|---|---|---|
| | | | RGInt 01 Curitiba | RGInt 02 Guarapuava | RGInt 03 Cascavel | RGInt 04 Maringá | RGInt 05 Londrina | RGInt 06 Ponta Grossa | | |
| Reforma do Bloco de Salas de Aula da Academia Policial Militar do Guatupê | metro quadrado | 2024 | 5.000 | | | | | | | **5.000** |
| | | 2025 | 0 | | | | | | | **0** |
| | | 2026 | 0 | | | | | | | **0** |
| | | 2027 | 0 | | | | | | | **0** |
| | | 2024/2027 | 5.000 | | | | | | | **5.000** |

**Cumulatividade:** Sim

**Fonte:** NEA - Núcleo de Engenharia e Arquitetura

**Entrega:** Reforma do Bloco II da Academia Policial Militar do Guatupê

**Descrição:** Reformar o Bloco II da Academia Policial Militar do Guatupê, com área aproximada de 4.000m², no município de São José dos Pinhais, unidade destinada à formação, aperfeiçoamento, capacitação e especialização do efetivo da Polícia Militar do Paraná

**METAS FÍSICAS DAS ENTREGAS ATÉ 2027**

| Título | Unidade de Medida | Ano | Região Intermediária | | | | | | Estado | Total |
|---|---|---|---|---|---|---|---|---|---|---|
| | | | RGInt 01 Curitiba | RGInt 02 Guarapuava | RGInt 03 Cascavel | RGInt 04 Maringá | RGInt 05 Londrina | RGInt 06 Ponta Grossa | | |
| Reforma do Bloco II da Academia Policial Militar do Guatupê | metro quadrado | 2024 | 4.146,88 | | | | | | | **4.146,88** |
| | | 2025 | 0 | | | | | | | **0** |
| | | 2026 | 0 | | | | | | | **0** |
| | | 2027 | 0 | | | | | | | **0** |
| | | 2024/2027 | 4.146,88 | | | | | | | **4.146,88** |

**Cumulatividade:** Sim

**Fonte:** NEA - Núcleo de Engenharia e Arquitetura

**Entrega:** Reforma do Posto de Bombeiros de Guaratuba

**Descrição:** Serviços de reforma das dependências do Quartel do Corpo de Bombeiros de Guaratuba-PR, nisto incluso retirada e substituição de materiais, bem como serviços de pinturas, elétrica e hidráulica;

| METAS FÍSICAS DAS ENTREGAS ATÉ 2027 | | | | | | | | | | |
|---|---|---|---|---|---|---|---|---|---|---|
| Título | Unidade de Medida | Ano | Região Intermediária | | | | | | Estado | Total |
| | | | RGInt 01 Curitiba | RGInt 02 Guarapuava | RGInt 03 Cascavel | RGInt 04 Maringá | RGInt 05 Londrina | RGInt 06 Ponta Grossa | | |
| Reforma do Posto de Bombeiros de Guaratuba | metro quadrado | 2024 | 0 | | | | | | | 0 |
| | | 2025 | 500 | | | | | | | 500 |
| | | 2026 | 0 | | | | | | | 0 |
| | | 2027 | 0 | | | | | | | 0 |
| | | 2024/2027 | 500 | | | | | | | 500 |
| **Cumulatividade:** Sim | | | | | | | | | | |
| **Fonte:** NEA - Núcleo de Engenharia e Arquitetura | | | | | | | | | | |

**Entrega:** Reforma e ampliação da 9ª Companhia Independente da Polícia Militar em Colorado

**Descrição:** Reformar e ampliar a as instalações da 9ª Companhia Independente de Polícia Militar, com área estimada de 1.900m², no município de Colorado

| METAS FÍSICAS DAS ENTREGAS ATÉ 2027 | | | | | | | | | | |
|---|---|---|---|---|---|---|---|---|---|---|
| Título | Unidade de Medida | Ano | Região Intermediária | | | | | | Estado | Total |
| | | | RGInt 01 Curitiba | RGInt 02 Guarapuava | RGInt 03 Cascavel | RGInt 04 Maringá | RGInt 05 Londrina | RGInt 06 Ponta Grossa | | |
| Reforma e ampliação da 9ª Companhia Independente da Polícia Militar em Colorado | metro quadrado | 2024 | | | | 0 | | | | 0 |
| | | 2025 | | | | 0 | | | | 0 |
| | | 2026 | | | | 1.900 | | | | 1.900 |
| | | 2027 | | | | 0 | | | | 0 |
| | | 2024/2027 | | | | 1.900 | | | | 1.900 |
| **Cumulatividade:** Sim | | | | | | | | | | |
| **Fonte:** NEA - Núcleo de Engenharia e Arquitetura | | | | | | | | | | |

**Entrega:** Reforma e ampliação do 13º Batalhão da Polícia Militar em Curitiba

**Descrição:** Reformar e ampliar a sede do 13º Batalhão de Polícia Militar, com área estimada de 2.500m², no município de Curitiba

**METAS FÍSICAS DAS ENTREGAS ATÉ 2027**

| Título | Unidade de Medida | Ano | Região Intermediária | | | | | | Estado | Total |
|---|---|---|---|---|---|---|---|---|---|---|
| | | | RGInt 01 Curitiba | RGInt 02 Guarapuava | RGInt 03 Cascavel | RGInt 04 Maringá | RGInt 05 Londrina | RGInt 06 Ponta Grossa | | |
| Reforma e ampliação do 13º Batalhão da Polícia Militar em Curitiba | metro quadrado | 2024 | 0 | | | | | | | **0** |
| | | 2025 | 2.500 | | | | | | | **2.500** |
| | | 2026 | 0 | | | | | | | **0** |
| | | 2027 | 0 | | | | | | | **0** |
| | | 2024/2027 | 2.500 | | | | | | | **2.500** |

**Cumulatividade:** Sim

**Fonte:** NEA - Núcleo de Engenharia e Arquitetura

**Entrega:** Reforma e ampliação do Hospital da Polícia Militar em Curitiba

**Descrição:** Executar obras de reforma e ampliação das instalações do Hospital da Polícia Militar, com área estimada de 12.500m², unidade sediada em Curitiba

**METAS FÍSICAS DAS ENTREGAS ATÉ 2027**

| Título | Unidade de Medida | Ano | Região Intermediária | | | | | | Estado | Total |
|---|---|---|---|---|---|---|---|---|---|---|
| | | | RGInt 01 Curitiba | RGInt 02 Guarapuava | RGInt 03 Cascavel | RGInt 04 Maringá | RGInt 05 Londrina | RGInt 06 Ponta Grossa | | |
| Reforma e ampliação do Hospital da Polícia Militar em Curitiba | metro quadrado | 2024 | 0 | | | | | | | **0** |
| | | 2025 | 12.500 | | | | | | | **12.500** |
| | | 2026 | 0 | | | | | | | **0** |
| | | 2027 | 0 | | | | | | | **0** |
| | | 2024/2027 | 12.500 | | | | | | | **12.500** |

**Cumulatividade:** Sim

**Fonte:** NEA - Núcleo de Engenharia e Arquitetura

**AÇÃO ORÇAMENTÁRIA:** 7089 - Investimentos para o Paraná Seguro BID

**ÓRGÃO:** Secretaria de Estado da Segurança Pública - SESP

**UNIDADE ORÇAMENTÁRIA:** Gabinete do Secretário - GS - SESP

**Finalidade:**

Implementar os recursos e os meios para que as unidades policiais civis e militares possam efetivar a cultura de polícia comunitária, objetivando a redução dos níveis de violência e criminalidade nos municípios compreendidos entre os requisitos estabelecidos pelo Banco Interamericano de Desenvolvimento (BID), sendo: em Curitiba, mais 07 municípios da Região Metropolitana, em 07 municípios da tríplice fronteira paranaense e em 12 municípios do norte-noroeste, com foco no jovem infrator. Executar as ações decorrentes do Contrato de Financiamento entre o Governo do Estado do Paraná e o Banco Interamericano de Desenvolvimento (BID) - Paraná Seguro.

| Recursos | Valor 2024 (R$ 1,00) | Valor 2025-2027 (R$ 1,00) |
|---|---|---|
| Total Orçamentário | 91.108.005 | 304.950.384 |
| **Valor Global** | **396.058.389** | |

**Entrega:** Capacitação dos efetivos policiais em atendimento comunitário, direitos humanos, mediação de conflitos e análise criminal

**Descrição:** Implantação de programa de pós-graduação com foco em direitos humanos, das mulheres e politicas públicas de enfrentamento à violência.

**METAS FÍSICAS DAS ENTREGAS ATÉ 2027**

| Título | Unidade de Medida | Ano | Região Intermediária | | | | | | Estado | Total |
|---|---|---|---|---|---|---|---|---|---|---|
| | | | RGInt 01 Curitiba | RGInt 02 Guarapuava | RGInt 03 Cascavel | RGInt 04 Maringá | RGInt 05 Londrina | RGInt 06 Ponta Grossa | | |
| Capacitação dos efetivos policiais em atendimento comunitário, direitos humanos, mediação de conflitos e análise criminal | pessoa capacitada | 2024 | 101 | 20 | 47 | 48 | 53 | 31 | | **300** |
| | | 2025 | 0 | 0 | 0 | 0 | 0 | 0 | | **0** |
| | | 2026 | 0 | 0 | 0 | 0 | 0 | 0 | | **0** |
| | | 2027 | 0 | 0 | 0 | 0 | 0 | 0 | | **0** |
| | | 2024/2027 | 101 | 20 | 47 | 48 | 53 | 31 | | **300** |

**Cumulatividade:** Sim

**Fonte:** Escritório de Projetos BID

**Marcação:**

**Igualdade Racial**

**Mulher**

**Entrega:** Construção da Delegacia Cidadã de Colombo

**Descrição:** Construir a Delegacia Cidadã Padrão II no município de Colombo

| METAS FÍSICAS DAS ENTREGAS ATÉ 2027 | | | | | | | | | | |
|---|---|---|---|---|---|---|---|---|---|---|
| **Título** | **Unidade de Medida** | **Ano** | **Região Intermediária** | | | | | | **Estado** | **Total** |
| | | | **RGInt 01 Curitiba** | **RGInt 02 Guarapuava** | **RGInt 03 Cascavel** | **RGInt 04 Maringá** | **RGInt 05 Londrina** | **RGInt 06 Ponta Grossa** | | |
| Construção da Delegacia Cidadã de Colombo | metro quadrado | 2024 | 1.290,35 | | | | | | | **1.290,35** |
| | | 2025 | 0 | | | | | | | **0** |
| | | 2026 | 0 | | | | | | | **0** |
| | | 2027 | 0 | | | | | | | **0** |
| | | 2024/2027 | 1.290,35 | | | | | | | **1.290,35** |
| **Cumulatividade:** Sim | | | | | | | | | | |
| **Fonte:** NEA - Núcleo de Engenharia e Arquitetura | | | | | | | | | | |

**Entrega:** Construção da Delegacia Cidadã de Guaíra

**Descrição:** Construir a Delegacia Cidadã Padrão II no município de Guaíra

| METAS FÍSICAS DAS ENTREGAS ATÉ 2027 | | | | | | | | | | |
|---|---|---|---|---|---|---|---|---|---|---|
| **Título** | **Unidade de Medida** | **Ano** | **Região Intermediária** | | | | | | **Estado** | **Total** |
| | | | **RGInt 01 Curitiba** | **RGInt 02 Guarapuava** | **RGInt 03 Cascavel** | **RGInt 04 Maringá** | **RGInt 05 Londrina** | **RGInt 06 Ponta Grossa** | | |
| Construção da Delegacia Cidadã de Guaíra | metro quadrado | 2024 | | | 1.290,35 | | | | | **1.290,35** |
| | | 2025 | | | 0 | | | | | **0** |
| | | 2026 | | | 0 | | | | | **0** |
| | | 2027 | | | 0 | | | | | **0** |
| | | 2024/2027 | | | 1.290,35 | | | | | **1.290,35** |
| **Cumulatividade:** Sim | | | | | | | | | | |
| **Fonte:** NEA - Núcleo de Engenharia e Arquitetura | | | | | | | | | | |

**Entrega:** Construção da Delegacia Cidadã de Londrina

**Descrição:** Construir a Delegacia Cidadã Padrão III no município de Londrina.

| METAS FÍSICAS DAS ENTREGAS ATÉ 2027 | | | | | | | | | | |
|---|---|---|---|---|---|---|---|---|---|---|
| **Título** | **Unidade de Medida** | **Ano** | **Região Intermediária** | | | | | | **Estado** | **Total** |
| | | | **RGInt 01 Curitiba** | **RGInt 02 Guarapuava** | **RGInt 03 Cascavel** | **RGInt 04 Maringá** | **RGInt 05 Londrina** | **RGInt 06 Ponta Grossa** | | |
| Construção da Delegacia Cidadã de Londrina | metro quadrado | 2024 | | | | | 1.791,23 | | | **1.791,23** |
| | | 2025 | | | | | 0 | | | **0** |
| | | 2026 | | | | | 0 | | | **0** |
| | | 2027 | | | | | 0 | | | **0** |
| | | 2024/2027 | | | | | 1.791,23 | | | **1.791,23** |
| **Cumulatividade:** Sim | | | | | | | | | | |
| **Fonte:** NEA - Núcleo de Engenharia e Arquitetura | | | | | | | | | | |

**Entrega:** Construção da Delegacia Cidadã de Maringá

**Descrição:** Construir a Delegacia Cidadã Padrão III no município de Maringá

| METAS FÍSICAS DAS ENTREGAS ATÉ 2027 | | | | | | | | | | |
|---|---|---|---|---|---|---|---|---|---|---|
| **Título** | **Unidade de Medida** | **Ano** | **Região Intermediária** | | | | | | **Estado** | **Total** |
| | | | **RGInt 01 Curitiba** | **RGInt 02 Guarapuava** | **RGInt 03 Cascavel** | **RGInt 04 Maringá** | **RGInt 05 Londrina** | **RGInt 06 Ponta Grossa** | | |
| Construção da Delegacia Cidadã de Maringá | metro quadrado | 2024 | | | | 1.791,23 | | | | **1.791,23** |
| | | 2025 | | | | 0 | | | | **0** |
| | | 2026 | | | | 0 | | | | **0** |
| | | 2027 | | | | 0 | | | | **0** |
| | | 2024/2027 | | | | 1.791,23 | | | | **1.791,23** |
| **Cumulatividade:** Sim | | | | | | | | | | |
| **Fonte:** SECID - Sistema de Gerenciamento de Controle de Obras | | | | | | | | | | |

**Entrega:** Construção da Escola de Bombeiros, em São José dos Pinhais

**Descrição:** Construir a Escola de Bombeiros no município de São José dos Pinhais, unidade destinada à formação, capacitação, especialização e aperfeiçoamento do efetivo do Corpo de Bombeiros Militar do Paraná

**METAS FÍSICAS DAS ENTREGAS ATÉ 2027**

| Título | Unidade de Medida | Ano | Região Intermediária | | | | | | Estado | Total |
|---|---|---|---|---|---|---|---|---|---|---|
| | | | RGInt 01 Curitiba | RGInt 02 Guarapuava | RGInt 03 Cascavel | RGInt 04 Maringá | RGInt 05 Londrina | RGInt 06 Ponta Grossa | | |
| Construção da Escola de Bombeiros, em São José dos Pinhais | metro quadrado | 2024 | 6.693,09 | | | | | | | **6.693,09** |
| | | 2025 | 0 | | | | | | | **0** |
| | | 2026 | 0 | | | | | | | **0** |
| | | 2027 | 0 | | | | | | | **0** |
| | | 2024/2027 | 6.693,09 | | | | | | | **6.693,09** |

**Cumulatividade:** Sim

**Fonte:** NEA - Núcleo de Engenharia e Arquitetura

**Marcação:**

**Plano de Governo**

Escola Superior de Bombeiros

**Indicadores do Ranking de Competitividade dos Estados**

Capital Humano - Qualificação dos Trabalhadores

**Entrega:** Construção da sede do Batalhão de Operações Especiais, em São José dos Pinhais

**Descrição:** Construir a sede do BOPE, unidade especializada da Polícia Militar responsável pelas ações de Operações Especiais em todo o território do estado.

| METAS FÍSICAS DAS ENTREGAS ATÉ 2027 | | | | | | | | | | |
|---|---|---|---|---|---|---|---|---|---|---|
| Título | Unidade de Medida | Ano | Região Intermediária | | | | | | Estado | Total |
| | | | RGInt 01 Curitiba | RGInt 02 Guarapuava | RGInt 03 Cascavel | RGInt 04 Maringá | RGInt 05 Londrina | RGInt 06 Ponta Grossa | | |
| Construção da sede do Batalhão de Operações Especiais, em São José dos Pinhais | metro quadrado | 2024 | 4.346,68 | | | | | | | **4.346,68** |
| | | 2025 | 0 | | | | | | | **0** |
| | | 2026 | 0 | | | | | | | **0** |
| | | 2027 | 0 | | | | | | | **0** |
| | | 2024/2027 | 4.346,68 | | | | | | | **4.346,68** |
| **Cumulatividade:** Sim | | | | | | | | | | |
| **Fonte:** NEA - Núcleo de Engenharia e Arquitetura | | | | | | | | | | |

**Entrega:** Construção da sede do Batalhão de Polícia de Fronteira,em Marechal Cândido Rondon

**Descrição:** Construir a sede do Batalhão de Polícia da Fronteira BPFRON, no município de Marechal Cândido Rondon, com área de 6.000m². Unidade responsável pelo policiamento nos municípios da faixa de fronteira

| METAS FÍSICAS DAS ENTREGAS ATÉ 2027 | | | | | | | | | | |
|---|---|---|---|---|---|---|---|---|---|---|
| Título | Unidade de Medida | Ano | Região Intermediária | | | | | | Estado | Total |
| | | | RGInt 01 Curitiba | RGInt 02 Guarapuava | RGInt 03 Cascavel | RGInt 04 Maringá | RGInt 05 Londrina | RGInt 06 Ponta Grossa | | |
| Construção da sede do Batalhão de Polícia de Fronteira,em Marechal Cândido Rondon | metro quadrado | 2024 | | | 6.940,49 | | | | | **6.940,49** |
| | | 2025 | | | 0 | | | | | **0** |
| | | 2026 | | | 0 | | | | | **0** |
| | | 2027 | | | 0 | | | | | **0** |
| | | 2024/2027 | | | 6.940,49 | | | | | **6.940,49** |
| **Cumulatividade:** Sim | | | | | | | | | | |
| **Fonte:** NEA - Núcleo de Engenharia e Arquitetura | | | | | | | | | | |

**Entrega:** Construção da sede do Batalhão de Polícia Escolar Comunitária, em Curitiba

**Descrição:** Construir a sede do Batalhão de Patrulha Escolar Comunitária BPEC, com área de 4.000m², no município de Curitiba, unidade responsável pelo policiamento voltado aos estabelecimentos de ensino

| METAS FÍSICAS DAS ENTREGAS ATÉ 2027 | | | | | | | | | | |
|---|---|---|---|---|---|---|---|---|---|---|
| Título | Unidade de Medida | Ano | Região Intermediária | | | | | | Estado | Total |
| | | | RGInt 01 Curitiba | RGInt 02 Guarapuava | RGInt 03 Cascavel | RGInt 04 Maringá | RGInt 05 Londrina | RGInt 06 Ponta Grossa | | |
| Construção da sede do Batalhão de Polícia Escolar Comunitária, em Curitiba | metro quadrado | 2024 | 4.287,60 | | | | | | | **4.287,60** |
| | | 2025 | 0 | | | | | | | **0** |
| | | 2026 | 0 | | | | | | | **0** |
| | | 2027 | 0 | | | | | | | **0** |
| | | 2024/2027 | 4.287,60 | | | | | | | **4.287,60** |
| **Cumulatividade:** Sim | | | | | | | | | | |
| **Fonte:** NEA - Núcleo de Engenharia e Arquitetura | | | | | | | | | | |

**Entrega:** Sistema integrado de inteligência em funcionamento

**Descrição:** Desenvolvimento completo e entrega do Sistema de Atendimento, Despacho e Emergência - SADE; Sistema de Análise de Vínculos com o desenvolvimento personalizado realizado

| METAS FÍSICAS DAS ENTREGAS ATÉ 2027 | | | | | | | | | | |
|---|---|---|---|---|---|---|---|---|---|---|
| Título | Unidade de Medida | Ano | Região Intermediária | | | | | | Estado | Total |
| | | | RGInt 01 Curitiba | RGInt 02 Guarapuava | RGInt 03 Cascavel | RGInt 04 Maringá | RGInt 05 Londrina | RGInt 06 Ponta Grossa | | |
| Sistema integrado de inteligência em funcionamento | sistema implantado | 2024 | 1 | 1 | 1 | 1 | 1 | 1 | | **6** |
| | | 2025 | 0 | 0 | 0 | 0 | 0 | 0 | | **0** |
| | | 2026 | 0 | 0 | 0 | 0 | 0 | 0 | | **0** |
| | | 2027 | 0 | 0 | 0 | 0 | 0 | 0 | | **0** |
| | | 2024/2027 | 1 | 1 | 1 | 1 | 1 | 1 | | **6** |
| **Cumulatividade:** Sim | | | | | | | | | | |
| **Fonte:** Escritório de Projetos BID | | | | | | | | | | |

**AÇÃO ORÇAMENTÁRIA:** 8031 - Ações do Fundo Estadual de Políticas sobre Drogas FESD

**ÓRGÃO:** Secretaria de Estado da Segurança Pública - SESP

**UNIDADE ORÇAMENTÁRIA:** Fundo Estadual de Políticas Sobre Drogas - FESD

**Finalidade:**

Captar e administrar recursos financeiros destinados à ação pública para pesquisa sobre a temática em questão, prevenção, redução dos danos, tratamento, reabilitação de dependentes de álcool e outras drogas, fiscalização e repressão ao tráfico de drogas.

| Recursos | Valor 2024 (R$ 1,00) | Valor 2025-2027 (R$ 1,00) |
|---|---|---|
| Total Orçamentário | 110.000 | 368.185 |
| **Valor Global** | **478.185** | |

**Entrega:** Execução do Plano Estadual de Políticas Públicas sobre Drogas 2023 - 2026

**Descrição:** O objetivo do Plano é o aprimoramento e a atualização do trabalho no âmbito das Políticas Públicas sobre Drogas, para qualificar o debate público sobre os diversos problemas decorrentes do uso e abuso de drogas, além de valorizar e potencializar o conhecimento da sociedade civil e das diversas pastas do Poder Executivo Estadual. A vigência do Plano é de 4 anos abrangendo o período de 2023 a 2026.

**METAS FÍSICAS DAS ENTREGAS ATÉ 2027**

| Título | Unidade de Medida | Ano | Região Intermediária | | | | | | Estado | Total |
|---|---|---|---|---|---|---|---|---|---|---|
| | | | RGInt 01 Curitiba | RGInt 02 Guarapuava | RGInt 03 Cascavel | RGInt 04 Maringá | RGInt 05 Londrina | RGInt 06 Ponta Grossa | | |
| Execução do Plano Estadual de Políticas Públicas sobre Drogas 2023 - 2026 | plano executado | 2024 | | | | | | | 1 | **1** |
| | | 2025 | | | | | | | 1 | **1** |
| | | 2026 | | | | | | | 1 | **1** |
| | | 2027 | | | | | | | 0 | **0** |
| | | 2024/2027 | | | | | | | 1 | **1** |

**Cumulatividade:** Não

**Fonte:** NEPSD - Núcleo Estadual de Políticas Públicas sobre Drogas

**AÇÃO ORÇAMENTÁRIA:** 8055 - Ações da Diretoria de Ensino da PMPR FUNESP

**ÓRGÃO:** Secretaria de Estado da Segurança Pública - SESP

**UNIDADE ORÇAMENTÁRIA:** Fundo Especial de Segurança Pública do Estado do Paraná - FUNESP/PR

**Finalidade:**

Promover ações de Educação de Polícia Militar e fomentar o desenvolvimento das Ciências Policiais. Implementar a política e as diretrizes estratégicas do sistema de ensino, pesquisa e extensão da Polícia Militar do Paraná. Promover ações de ensino, pesquisa e extensão no nível planejamento tático em suporte ao nível operacional. Promover ações de intercâmbio nacional e internacional de educação de segurança pública. Qualificar o efetivo da Polícia Militar por meio de ações de ensino, pesquisa e extensão. Desenvolver as competências e promover a melhoria do desempenho profissional do efetivo. Realizar a coordenação, fiscalização e controle das atividades de ensino da Polícia Militar, no que diz respeito aos cursos formação, capacitação, especialização e aperfeiçoamento de oficiais e praças, bem como do curso superior de polícia, instruções e treinamentos continuados. Planejar e organizar os cursos militares que serão realizados anualmente para a qualificação do efetivo da Polícia Militar, por meio de cursos, instruções e nivelamentos, inclusive pela utilização da modalidade de ensino a distância. Intermediar vagas em cursos de capacitação, especialização, aperfeiçoamento e estágios em outras unidades da federação para o intercâmbio do conhecimento em prol da segurança pública. Promover a realização de eventos científicos (seminários, congressos, palestras) na área de segurança pública. Subsidiar as atividades dos Colégios da Polícia Militar em relação ao desenvolvimento da educação básica e subsidiar ações do Centro de Educação Física e Desportos.

| Recursos | Valor 2024 (R$ 1,00) | Valor 2025-2027 (R$ 1,00) |
|---|---|---|
| Total Orçamentário | 4.000.000 | 13.388.522 |
| **Valor Global** | **17.388.522** | |

**Entrega:** Aplicação de Testes de Aptidão Física aos policiais militares

**Descrição:** Realizar a aplicação de Testes de Aptidão Física - TAF, conforme o escopo do Programa de Saúde Preventiva pelo Centro de Educação Física e Desportos - CEFID, promovendo a manutenção da saúde do efetivo e a redução do índice de absenteísmo.

**METAS FÍSICAS DAS ENTREGAS ATÉ 2027**

| Título | Unidade de Medida | Ano | Região Intermediária | | | | | | Estado | Total |
|---|---|---|---|---|---|---|---|---|---|---|
| | | | RGInt 01 Curitiba | RGInt 02 Guarapuava | RGInt 03 Cascavel | RGInt 04 Maringá | RGInt 05 Londrina | RGInt 06 Ponta Grossa | | |
| Aplicação de Testes de Aptidão Física aos policiais militares | pessoa beneficiada | 2024 | | | | | | | 12.600 | **12.600** |
| | | 2025 | | | | | | | 12.600 | **12.600** |
| | | 2026 | | | | | | | 12.600 | **12.600** |
| | | 2027 | | | | | | | 12.600 | **12.600** |
| | | 2024/2027 | | | | | | | 50.400 | **50.400** |

**Cumulatividade:** Sim

**Fonte:** SISCAC Sistema de Controle de Cursos da Diretoria de Ensino da PMPR

**Entrega:** Capacitação de Policiais Militares em Instituições de outros Estados e Países

**Descrição:** Promover ações de capacitação junto à outras Instituições Nacionais e Internacionais, visando o desenvolvimentos das competências e a melhoria do desempenho pessoal do efetivo, nos termos do Planejamento Estratégico da Instituição.

| METAS FÍSICAS DAS ENTREGAS ATÉ 2027 | | | | | | | | | | |
|---|---|---|---|---|---|---|---|---|---|---|
| Título | Unidade de Medida | Ano | Região Intermediária | | | | | | Estado | Total |
| | | | RGInt 01 Curitiba | RGInt 02 Guarapuava | RGInt 03 Cascavel | RGInt 04 Maringá | RGInt 05 Londrina | RGInt 06 Ponta Grossa | | |
| Capacitação de Policiais Militares em Instituições de outros Estados e Países | pessoa capacitada | 2024 | | | | | | | 150 | **150** |
| | | 2025 | | | | | | | 150 | **150** |
| | | 2026 | | | | | | | 150 | **150** |
| | | 2027 | | | | | | | 150 | **150** |
| | | 2024/2027 | | | | | | | 600 | **600** |
| **Cumulatividade:** Sim | | | | | | | | | | |
| **Fonte:** SISCAC Sistema de Controle de Cursos da Diretoria de Ensino da PMPR | | | | | | | | | | |

**Entrega:** Gestão do Programa Treinamento Policial Básico para policiais militares

**Descrição:** Realizar a gestão de realização do Programa de Treinamento Policial Básico - TPB , visando o desenvolvimentos das competências e a melhoria do desempenho pessoal do efetivo, nos termos do Planejamento Estratégico da Instituição.

| METAS FÍSICAS DAS ENTREGAS ATÉ 2027 | | | | | | | | | | |
|---|---|---|---|---|---|---|---|---|---|---|
| Título | Unidade de Medida | Ano | Região Intermediária | | | | | | Estado | Total |
| | | | RGInt 01 Curitiba | RGInt 02 Guarapuava | RGInt 03 Cascavel | RGInt 04 Maringá | RGInt 05 Londrina | RGInt 06 Ponta Grossa | | |
| Gestão do Programa Treinamento Policial Básico para policiais militares | participantes | 2024 | | | | | | | 8.000 | **8.000** |
| | | 2025 | | | | | | | 8.000 | **8.000** |
| | | 2026 | | | | | | | 8.000 | **8.000** |
| | | 2027 | | | | | | | 8.000 | **8.000** |
| | | 2024/2027 | | | | | | | 32.000 | **32.000** |
| **Cumulatividade:** Sim | | | | | | | | | | |
| **Fonte:** SISCAC Sistema de Controle de Cursos da Diretoria de Ensino da PMPR | | | | | | | | | | |

**Entrega:** Participantes de ações para manutenção da saúde do efetivo e a redução do Índice de Absenteísmo dos Policiais Militares

**Descrição:** Promover ações voltadas à saúde e qualidade de vida dos militares estaduais, executadas por profissionais devidamente capacitados e realizadas com equipamentos especializados no Centro de Educação Física e Desportos - CEFID, da Polícia Militar do Paraná (musculação, artes marciais, treinamento funcional, entre outras).

**METAS FÍSICAS DAS ENTREGAS ATÉ 2027**

| Título | Unidade de Medida | Ano | Região Intermediária | | | | | | Estado | Total |
|---|---|---|---|---|---|---|---|---|---|---|
| | | | RGInt 01 Curitiba | RGInt 02 Guarapuava | RGInt 03 Cascavel | RGInt 04 Maringá | RGInt 05 Londrina | RGInt 06 Ponta Grossa | | |
| Participantes de ações para manutenção da saúde do efetivo e a redução do Índice de Absenteísmo dos Policiais Militares | participantes | 2024 | | | | | | | 70.000 | **70.000** |
| | | 2025 | | | | | | | 70.000 | **70.000** |
| | | 2026 | | | | | | | 70.000 | **70.000** |
| | | 2027 | | | | | | | 70.000 | **70.000** |
| | | 2024/2027 | | | | | | | 280.000 | **280.000** |

**Cumulatividade:** Sim

**Fonte:** SISCAC Sistema de Controle de Cursos da Diretoria de Ensino da PMPR

**Entrega:** Plano de Cursos de Especialização, Capacitação e Atualização Profissional para a Polícia Militar

**Descrição:** Realizar a Elaboração do Planejamento Setorial de Cursos de Especialização, Capacitação e Atualização Profissional da PMPR, estabelecendo, em consonância com a Lei Orçamentária Anual e a Previsão do Plano Geral de Ensino, calendários de execução, número de vagas e currículos escolares, em cumprimento aos objetivos do Planejamento Estratégico da Instituição.

**METAS FÍSICAS DAS ENTREGAS ATÉ 2027**

| Título | Unidade de Medida | Ano | Região Intermediária | | | | | | Estado | Total |
|---|---|---|---|---|---|---|---|---|---|---|
| | | | RGInt 01 Curitiba | RGInt 02 Guarapuava | RGInt 03 Cascavel | RGInt 04 Maringá | RGInt 05 Londrina | RGInt 06 Ponta Grossa | | |
| Plano de Cursos de Especialização, Capacitação e Atualização Profissional para a Polícia Militar | curso ofertado | 2024 | | | | | | | 30 | **30** |
| | | 2025 | | | | | | | 35 | **35** |
| | | 2026 | | | | | | | 40 | **40** |
| | | 2027 | | | | | | | 45 | **45** |
| | | 2024/2027 | | | | | | | 150 | **150** |

**Cumulatividade:** Sim

**Fonte:** SISCAC Sistema de Controle de Cursos da Diretoria de Ensino da PMPR

**Entrega:** Plano de Cursos de Formação, Aperfeiçoamento e Superior para a Polícia Militar

**Descrição:** Realizar a Elaboração do Planejamento Setorial de Cursos de Formação, Aperfeiçoamento e Superior da PMPR, estabelecendo, em consonância com a Lei Orçamentária Anual e a Previsão do Plano Geral de Ensino, calendários de execução, número de vagas e currículos escolares, em cumprimento aos objetivos do Planejamento Estratégico da Instituição.

**METAS FÍSICAS DAS ENTREGAS ATÉ 2027**

| Título | Unidade de Medida | Ano | Região Intermediária | | | | | | Estado | Total |
|---|---|---|---|---|---|---|---|---|---|---|
| | | | RGInt 01 Curitiba | RGInt 02 Guarapuava | RGInt 03 Cascavel | RGInt 04 Maringá | RGInt 05 Londrina | RGInt 06 Ponta Grossa | | |
| Plano de Cursos de Formação, Aperfeiçoamento e Superior para a Polícia Militar | curso ofertado | 2024 | | | | | | | 8 | **8** |
| | | 2025 | | | | | | | 8 | **8** |
| | | 2026 | | | | | | | 8 | **8** |
| | | 2027 | | | | | | | 8 | **8** |
| | | 2024/2027 | | | | | | | 32 | **32** |

**Cumulatividade:** Sim

**Fonte:** SISCAC Sistema de Controle de Cursos da Diretoria de Ensino da PMPR

**Entrega:** Promoção de Educação Básica nos Colégios da Polícia Militar do Paraná (CPMs)

**Descrição:** Realizar a gestão das ações de Educação Básica junto aos 7 colégios da Polícia Militar do Paraná (Curitiba, Londrina, Cornélio Procópio, Maringá, Foz do Iguaçu, Pato Branco e União da Vitória).

**METAS FÍSICAS DAS ENTREGAS ATÉ 2027**

| Título | Unidade de Medida | Ano | Região Intermediária | | | | | | Estado | Total |
|---|---|---|---|---|---|---|---|---|---|---|
| | | | RGInt 01 Curitiba | RGInt 02 Guarapuava | RGInt 03 Cascavel | RGInt 04 Maringá | RGInt 05 Londrina | RGInt 06 Ponta Grossa | | |
| Promoção de Educação Básica nos Colégios da Polícia Militar do Paraná (CPMs) | estudante matriculado | 2024 | | | | | | | 7.024 | **7.024** |
| | | 2025 | | | | | | | 7.024 | **7.024** |
| | | 2026 | | | | | | | 7.024 | **7.024** |
| | | 2027 | | | | | | | 7.024 | **7.024** |
| | | 2024/2027 | | | | | | | 28.096 | **28.096** |

**Cumulatividade:** Sim

**Fonte:** SISCAC Sistema de Controle de Cursos da Diretoria de Ensino da PMPR

**Entrega:** Realização de Eventos Científicos e Culturais no âmbito da Polícia Militar

**Descrição:** Fomentar e promover a realização de Eventos Científicos e Culturais (congressos, simpósios, seminários, jornadas, etc) no âmbito da Instituição.

**METAS FÍSICAS DAS ENTREGAS ATÉ 2027**

| Título | Unidade de Medida | Ano | Região Intermediária | | | | | | Estado | Total |
|---|---|---|---|---|---|---|---|---|---|---|
| | | | RGInt 01 Curitiba | RGInt 02 Guarapuava | RGInt 03 Cascavel | RGInt 04 Maringá | RGInt 05 Londrina | RGInt 06 Ponta Grossa | | |
| Realização de Eventos Científicos e Culturais no âmbito da Polícia Militar | evento realizado | 2024 | | | | | | | 9 | **9** |
| | | 2025 | | | | | | | 10 | **10** |
| | | 2026 | | | | | | | 11 | **11** |
| | | 2027 | | | | | | | 12 | **12** |
| | | 2024/2027 | | | | | | | 42 | **42** |

**Cumulatividade:** Sim

**Fonte:** SISCAC Sistema de Controle de Cursos da Diretoria de Ensino da PMPR

**AÇÃO ORÇAMENTÁRIA: 8056 - Ações do 6º Comando Regional da PMPR São José dos Pinhais FUNESP**

**ÓRGÃO: Secretaria de Estado da Segurança Pública - SESP**

**UNIDADE ORÇAMENTÁRIA: Fundo Especial de Segurança Pública do Estado do Paraná - FUNESP/PR**

**Finalidade:**

Aprovisionar a unidade para que realize sua administração, coordenação e controle, com vistas à realização do policiamento ostensivo e preventivo na área de atuação do 6º Comando Regional de Polícia Militar, com sede em São José dos Pinhais, intensificando e melhorando o policiamento comunitário na região e elevando a sensação de segurança e de preservação da ordem pública.

| Recursos | Valor 2024 (R$ 1,00) | Valor 2025-2027 (R$ 1,00) |
|---|---|---|
| Total Orçamentário | 8.000.000 | 26.777.044 |
| **Valor Global** | **34.777.044** | |

**Entrega:** Apreensões de Armas de Fogo

**Descrição:** Realizar ações repressivas que visem o aumento das apreensões de Armas de Fogo.

| METAS FÍSICAS DAS ENTREGAS ATÉ 2027 | | | | | | | | | | |
|---|---|---|---|---|---|---|---|---|---|---|
| Título | Unidade de Medida | Ano | Região Intermediária | | | | | | Estado | Total |
| | | | RGInt 01 Curitiba | RGInt 02 Guarapuava | RGInt 03 Cascavel | RGInt 04 Maringá | RGInt 05 Londrina | RGInt 06 Ponta Grossa | | |
| Apreensões de Armas de Fogo | arma apreendida | 2024 | 647 | | | | | | | **647** |
| | | 2025 | 656 | | | | | | | **656** |
| | | 2026 | 665 | | | | | | | **665** |
| | | 2027 | 674 | | | | | | | **674** |
| | | 2024/2027 | 2.642 | | | | | | | **2.642** |
| **Cumulatividade:** Sim | | | | | | | | | | |
| **Fonte:** Ferramenta Business Intelligence (BI), aplicação Briefing SESP Operacional | | | | | | | | | | |

**Entrega:** Atendimento de ocorrências com mortes violentas intencionais

**Descrição:** Realizar ações preventivas e repressivas que visem a diminuição do número de mortes violentas intencionais.

| METAS FÍSICAS DAS ENTREGAS ATÉ 2027 | | | | | | | | | | |
|---|---|---|---|---|---|---|---|---|---|---|
| Título | Unidade de Medida | Ano | Região Intermediária | | | | | | Estado | Total |
| | | | RGInt 01 Curitiba | RGInt 02 Guarapuava | RGInt 03 Cascavel | RGInt 04 Maringá | RGInt 05 Londrina | RGInt 06 Ponta Grossa | | |
| Atendimento de ocorrências com mortes violentas intencionais | morte violenta intencional registrada | 2024 | 531 | | | | | | | **531** |
| | | 2025 | 525 | | | | | | | **525** |
| | | 2026 | 518 | | | | | | | **518** |
| | | 2027 | 511 | | | | | | | **511** |
| | | 2024/2027 | 2.085 | | | | | | | **2.085** |
| **Cumulatividade:** Sim | | | | | | | | | | |
| **Fonte:** Ferramenta Business Intelligence (BI), aplicação Briefing SESP Operacional | | | | | | | | | | |

**Marcação:**

**Indicadores do Ranking de Competitividade dos Estados**

Segurança Pública - Segurança Pessoal

**Entrega:** Atendimento de ocorrências de furtos gerais

**Descrição:** Realizar ações preventivas e repressivas que visem a diminuição do número de furtos.

**METAS FÍSICAS DAS ENTREGAS ATÉ 2027**

| Título | Unidade de Medida | Ano | Região Intermediária | | | | | | Estado | Total |
|---|---|---|---|---|---|---|---|---|---|---|
| | | | RGInt 01 Curitiba | RGInt 02 Guarapuava | RGInt 03 Cascavel | RGInt 04 Maringá | RGInt 05 Londrina | RGInt 06 Ponta Grossa | | |
| Atendimento de ocorrências de furtos gerais | furto registrado | 2024 | 28.553 | | | | | | | **28.553** |
| | | 2025 | 28.330 | | | | | | | **28.330** |
| | | 2026 | 28.109 | | | | | | | **28.109** |
| | | 2027 | 27.889 | | | | | | | **27.889** |
| | | 2024/2027 | 112.881 | | | | | | | **112.881** |

**Cumulatividade:** Sim

**Fonte:** Ferramenta Business Intelligence (BI), aplicação Briefing SESP Operacional

**Marcação:**

**Indicadores do Ranking de Competitividade dos Estados**

Segurança Pública - Segurança Patrimonial

**Entrega:** Atendimento de ocorrências de roubos gerais

**Descrição:** Realizar ações preventivas e repressivas que visem a diminuição do número de roubos gerais, tais como roubo agravado e roubo com morte.

**METAS FÍSICAS DAS ENTREGAS ATÉ 2027**

| Título | Unidade de Medida | Ano | Região Intermediária | | | | | | Estado | Total |
|---|---|---|---|---|---|---|---|---|---|---|
| | | | RGInt 01 Curitiba | RGInt 02 Guarapuava | RGInt 03 Cascavel | RGInt 04 Maringá | RGInt 05 Londrina | RGInt 06 Ponta Grossa | | |
| Atendimento de ocorrências de roubos gerais | roubo registrado | 2024 | 4.894 | | | | | | | **4.894** |
| | | 2025 | 4.869 | | | | | | | **4.869** |
| | | 2026 | 4.845 | | | | | | | **4.845** |
| | | 2027 | 4.820 | | | | | | | **4.820** |
| | | 2024/2027 | 19.428 | | | | | | | **19.428** |

**Cumulatividade:** Sim

**Fonte:** Ferramenta Business Intelligence (BI), aplicação Briefing SESP Operacional

**Marcação:**

**Indicadores do Ranking de Competitividade dos Estados**

Segurança Pública - Segurança Patrimonial

Segurança Pública - Segurança Pessoal

**Entrega:** Atendimento de ocorrências de Tráfico de Drogas

**Descrição:** Realizar ações repressivas que visem o aumento de registros de ocorrências de tráfico de drogas.

**METAS FÍSICAS DAS ENTREGAS ATÉ 2027**

| Título | Unidade de Medida | Ano | Região Intermediária | | | | | | Estado | Total |
|---|---|---|---|---|---|---|---|---|---|---|
| | | | RGInt 01 Curitiba | RGInt 02 Guarapuava | RGInt 03 Cascavel | RGInt 04 Maringá | RGInt 05 Londrina | RGInt 06 Ponta Grossa | | |
| Atendimento de ocorrências de Tráfico de Drogas | ocorrência atendida | 2024 | 1.116 | | | | | | | **1.116** |
| | | 2025 | 1.143 | | | | | | | **1.143** |
| | | 2026 | 1.170 | | | | | | | **1.170** |
| | | 2027 | 1.198 | | | | | | | **1.198** |
| | | 2024/2027 | 4.627 | | | | | | | **4.627** |

**Cumulatividade:** Sim

**Fonte:** Ferramenta Business Intelligence (BI), aplicação Briefing SESP Operacional

**Entrega:** Atendimento de ocorrências de veículos roubados

**Descrição:** Realizar ações preventivas e repressivas que visem a diminuição do número de veículos roubados.

**METAS FÍSICAS DAS ENTREGAS ATÉ 2027**

| Título | Unidade de Medida | Ano | Região Intermediária | | | | | | Estado | Total |
|---|---|---|---|---|---|---|---|---|---|---|
| | | | RGInt 01 Curitiba | RGInt 02 Guarapuava | RGInt 03 Cascavel | RGInt 04 Maringá | RGInt 05 Londrina | RGInt 06 Ponta Grossa | | |
| Atendimento de ocorrências de veículos roubados | veículo roubado registrado | 2024 | 669 | | | | | | | **669** |
| | | 2025 | 666 | | | | | | | **666** |
| | | 2026 | 663 | | | | | | | **663** |
| | | 2027 | 661 | | | | | | | **661** |
| | | 2024/2027 | 2.659 | | | | | | | **2.659** |

**Cumulatividade:** Sim

**Fonte:** Ferramenta Business Intelligence (BI), aplicação Briefing SESP Operacional

**Marcação:**

**Indicadores do Ranking de Competitividade dos Estados**

Segurança Pública - Segurança Patrimonial

Segurança Pública - Segurança Pessoal

**Entrega:** Atendimento de ocorrências de Violência Doméstica

**Descrição:** Realizar ações que visem o aumento de registros de ocorrências de violência doméstica, diminuindo as subnotificações e possibilitando melhoria nas políticas públicas de proteção as mulheres.

**METAS FÍSICAS DAS ENTREGAS ATÉ 2027**

| Título | Unidade de Medida | Ano | Região Intermediária | | | | | | Estado | Total |
|---|---|---|---|---|---|---|---|---|---|---|
| | | | RGInt 01 Curitiba | RGInt 02 Guarapuava | RGInt 03 Cascavel | RGInt 04 Maringá | RGInt 05 Londrina | RGInt 06 Ponta Grossa | | |
| Atendimento de ocorrências de Violência Doméstica | ocorrência atendida | 2024 | 4.918 | | | | | | | **4.918** |
| | | 2025 | 4.975 | | | | | | | **4.975** |
| | | 2026 | 5.033 | | | | | | | **5.033** |
| | | 2027 | 5.091 | | | | | | | **5.091** |
| | | 2024/2027 | 20.017 | | | | | | | **20.017** |

**Cumulatividade:** Sim

**Fonte:** Ferramenta Business Intelligence (BI), aplicação Briefing SESP Operacional

**Marcação:**

**Mulher**

**Entrega:** Atendimento de ocorrências veículos furtados

**Descrição:** Realizar ações preventivas e repressivas que visem a diminuição do número de veículos furtados.

**METAS FÍSICAS DAS ENTREGAS ATÉ 2027**

| Título | Unidade de Medida | Ano | Região Intermediária | | | | | | Estado | Total |
|---|---|---|---|---|---|---|---|---|---|---|
| | | | RGInt 01 Curitiba | RGInt 02 Guarapuava | RGInt 03 Cascavel | RGInt 04 Maringá | RGInt 05 Londrina | RGInt 06 Ponta Grossa | | |
| Atendimento de ocorrências veículos furtados | veículo furtado registrado | 2024 | 1.884 | | | | | | | **1.884** |
| | | 2025 | 1.877 | | | | | | | **1.877** |
| | | 2026 | 1.869 | | | | | | | **1.869** |
| | | 2027 | 1.862 | | | | | | | **1.862** |
| | | 2024/2027 | 7.492 | | | | | | | **7.492** |

**Cumulatividade:** Sim

**Fonte:** Ferramenta Business Intelligence (BI), aplicação Briefing SESP Operacional

**Marcação:**

**Indicadores do Ranking de Competitividade dos Estados**

Segurança Pública - Segurança Patrimonial

**Entrega:** Veículos provenientes de Furto e Roubo recuperados

**Descrição:** Realizar ações repressivas que visem o aumento da recuperação de Veículos provenientes de Furto e Roubo

**METAS FÍSICAS DAS ENTREGAS ATÉ 2027**

| Título | Unidade de Medida | Ano | Região Intermediária | | | | | | Estado | Total |
|---|---|---|---|---|---|---|---|---|---|---|
| | | | RGInt 01 Curitiba | RGInt 02 Guarapuava | RGInt 03 Cascavel | RGInt 04 Maringá | RGInt 05 Londrina | RGInt 06 Ponta Grossa | | |
| Veículos provenientes de Furto e Roubo recuperados | veículo recuperado | 2024 | 1.371 | | | | | | | **1.371** |
| | | 2025 | 1.381 | | | | | | | **1.381** |
| | | 2026 | 1.391 | | | | | | | **1.391** |
| | | 2027 | 1.401 | | | | | | | **1.401** |
| | | 2024/2027 | 5.544 | | | | | | | **5.544** |

**Cumulatividade:** Sim

**Fonte:** Ferramenta Business Intelligence (BI), aplicação Briefing SESP Operacional

**Marcação:**

**Indicadores do Ranking de Competitividade dos Estados**

Segurança Pública - Segurança Patrimonial

## AÇÃO ORÇAMENTÁRIA: 8057 - Ações do Comando de Missões Especiais da PMPR FUNESP

### ÓRGÃO: Secretaria de Estado da Segurança Pública - SESP

### UNIDADE ORÇAMENTÁRIA: Fundo Especial de Segurança Pública do Estado do Paraná - FUNESP/PR

**Finalidade:**

Aprovisionar a unidade para que realize sua administração, coordenação e controle, com vistas à realização do policiamento ostensivo e preventivo especializado, abrangendo a área total do Estado do Paraná, suplementando a atuação das demais unidades, bem como, atuando em missões especiais. Realizar policiamento ostensivo e especializado visando combater crimes na faixa de fronteira no Estado do Paraná. Intensificar e melhorar o policiamento na região de fronteira. Atuar em missões de apoio a operações policiais, de bombeiros e de defesa civil. Apoiar órgãos federais, estaduais e municipais que necessitem do emprego de aeronaves. Realizar o policiamento ostensivo de segurança específica, de preservação e restauração da ordem pública pelo emprego de força, mediante ações e operações de polícia de choque, particularmente quando a ordem pública estiver ameaçada ou já rompida e requeira intervenção pronta e enérgica da tropa, especialmente instruída e treinada em situações de distúrbios, resgates, sequestros com reféns, controle de rebeliões em estabelecimentos penais, ações antitumulto, antiterrorismo, desativação de artefatos explosivos e similares, escoltas especiais, defesa de pontos sensíveis e retomada de locais ou áreas ocupadas. Realizar ações em situações de grave comprometimento da ordem pública e operações de patrulhamento tático, com vistas a combater ações do crime organizado e de alta periculosidade. Realizar operações policiais diversas, bem como, ações educativas, promovendo a preservação da ordem pública e elevando a sensação de segurança e a imagem da Corporação.

| Recursos | Valor 2024 (R$ 1,00) | Valor 2025-2027 (R$ 1,00) |
|---|---|---|
| Total Orçamentário | 14.000.000 | 46.859.827 |
| **Valor Global** | **60.859.827** | |

**Entrega:** Apreensão de cocaína

**Descrição:** Realizar ações repressivas que visem o aumento da quantidade de apreensão de Drogas do tipo "cocaína".

| METAS FÍSICAS DAS ENTREGAS ATÉ 2027 | | | | | | | | | | |
|---|---|---|---|---|---|---|---|---|---|---|
| Título | Unidade de Medida | Ano | Região Intermediária | | | | | | Estado | Total |
| | | | RGInt 01 Curitiba | RGInt 02 Guarapuava | RGInt 03 Cascavel | RGInt 04 Maringá | RGInt 05 Londrina | RGInt 06 Ponta Grossa | | |
| Apreensão de cocaína | quilograma | 2024 | | | | | | | 196 | **196** |
| | | 2025 | | | | | | | 200 | **200** |
| | | 2026 | | | | | | | 203 | **203** |
| | | 2027 | | | | | | | 208 | **208** |
| | | 2024/2027 | | | | | | | 807 | **807** |

**Cumulatividade:** Sim

**Fonte:** Ferramenta Business Intelligence (BI), aplicação Briefing SESP Operacional

**Marcação:**

**Plano de Governo**

Projeto Drone

**Entrega:** Apreensão de crack

**Descrição:** Realizar ações repressivas que visem o aumento da quantidade de apreensão de Drogas do tipo "crack".

| METAS FÍSICAS DAS ENTREGAS ATÉ 2027 | | | | | | | | | | |
|---|---|---|---|---|---|---|---|---|---|---|
| Título | Unidade de Medida | Ano | Região Intermediária | | | | | | Estado | Total |
| | | | RGInt 01 Curitiba | RGInt 02 Guarapuava | RGInt 03 Cascavel | RGInt 04 Maringá | RGInt 05 Londrina | RGInt 06 Ponta Grossa | | |
| Apreensão de crack | quilograma | 2024 | | | | | | | 123 | **123** |
| | | 2025 | | | | | | | 125 | **125** |
| | | 2026 | | | | | | | 128 | **128** |
| | | 2027 | | | | | | | 130 | **130** |
| | | 2024/2027 | | | | | | | 506 | **506** |

**Cumulatividade:** Sim

**Fonte:** Ferramenta Business Intelligence (BI), aplicação Briefing SESP Operacional

**Marcação:**

**Plano de Governo**

Projeto Drone

**Entrega:** Apreensão de maconha

**Descrição:** Realizar ações repressivas que visem o aumento da quantidade de apreensão de Drogas do tipo "maconha".

**METAS FÍSICAS DAS ENTREGAS ATÉ 2027**

| Título | Unidade de Medida | Ano | Região Intermediária | | | | | | Estado | Total |
|---|---|---|---|---|---|---|---|---|---|---|
| | | | RGInt 01 Curitiba | RGInt 02 Guarapuava | RGInt 03 Cascavel | RGInt 04 Maringá | RGInt 05 Londrina | RGInt 06 Ponta Grossa | | |
| Apreensão de maconha | quilograma | 2024 | | | | | | | 60.404 | **60.404** |
| | | 2025 | | | | | | | 61.612 | **61.612** |
| | | 2026 | | | | | | | 62.844 | **62.844** |
| | | 2027 | | | | | | | 64.101 | **64.101** |
| | | 2024/2027 | | | | | | | 248.961 | **248.961** |

**Cumulatividade:** Sim

**Fonte:** Ferramenta Business Intelligence (BI), aplicação Briefing SESP Operacional

**Marcação:**

**Plano de Governo**

Projeto Drone

**Entrega:** Apreensões de Armas de Fogo

**Descrição:** Realizar ações repressivas que visem o aumento das apreensões de Armas de Fogo.

| METAS FÍSICAS DAS ENTREGAS ATÉ 2027 | | | | | | | | | | |
|---|---|---|---|---|---|---|---|---|---|---|
| Título | Unidade de Medida | Ano | Região Intermediária | | | | | | Estado | Total |
| | | | RGInt 01 Curitiba | RGInt 02 Guarapuava | RGInt 03 Cascavel | RGInt 04 Maringá | RGInt 05 Londrina | RGInt 06 Ponta Grossa | | |
| Apreensões de Armas de Fogo | arma apreendida | 2024 | | | | | | | 318 | **318** |
| | | 2025 | | | | | | | 321 | **321** |
| | | 2026 | | | | | | | 325 | **325** |
| | | 2027 | | | | | | | 328 | **328** |
| | | 2024/2027 | | | | | | | 1.292 | **1.292** |

**Cumulatividade:** Sim

**Fonte:** Ferramenta Business Intelligence (BI), aplicação Briefing SESP Operacional

**Marcação:**

**Plano de Governo**

Projeto Drone

**Entrega:** Atendimento de ocorrências de Tráfico de Drogas

**Descrição:** Realizar ações repressivas que visem o aumento de registros de ocorrências de tráfico de drogas.

| METAS FÍSICAS DAS ENTREGAS ATÉ 2027 | | | | | | | | | | |
|---|---|---|---|---|---|---|---|---|---|---|
| Título | Unidade de Medida | Ano | Região Intermediária | | | | | | Estado | Total |
| | | | RGInt 01 Curitiba | RGInt 02 Guarapuava | RGInt 03 Cascavel | RGInt 04 Maringá | RGInt 05 Londrina | RGInt 06 Ponta Grossa | | |
| Atendimento de ocorrências de Tráfico de Drogas | ocorrência atendida | 2024 | | | | | | | 564 | **564** |
| | | 2025 | | | | | | | 575 | **575** |
| | | 2026 | | | | | | | 587 | **587** |
| | | 2027 | | | | | | | 598 | **598** |
| | | 2024/2027 | | | | | | | 2.324 | **2.324** |

**Cumulatividade:** Sim

**Fonte:** Ferramenta Business Intelligence (BI), aplicação Briefing SESP Operacional

**Marcação:**

**Plano de Governo**

Projeto Drone

**Entrega:** Veículos provenientes de Furto e Roubo recuperados

**Descrição:** Realizar ações repressivas que visem o aumento da recuperação de Veículos provenientes de Furto e Roubo

**METAS FÍSICAS DAS ENTREGAS ATÉ 2027**

| Título | Unidade de Medida | Ano | Região Intermediária | | | | | | Estado | Total |
|---|---|---|---|---|---|---|---|---|---|---|
| | | | RGInt 01 Curitiba | RGInt 02 Guarapuava | RGInt 03 Cascavel | RGInt 04 Maringá | RGInt 05 Londrina | RGInt 06 Ponta Grossa | | |
| Veículos provenientes de Furto e Roubo recuperados | veículo recuperado | 2024 | | | | | | | 223 | **223** |
| | | 2025 | | | | | | | 225 | **225** |
| | | 2026 | | | | | | | 227 | **227** |
| | | 2027 | | | | | | | 228 | **228** |
| | | 2024/2027 | | | | | | | 903 | **903** |

**Cumulatividade:** Sim

**Fonte:** Ferramenta Business Intelligence (BI), aplicação Briefing SESP Operacional

**Marcação:**

**Plano de Governo**

Projeto Drone

**Indicadores do Ranking de Competitividade dos Estados**

Segurança Pública - Segurança Patrimonial

## AÇÃO ORÇAMENTÁRIA: 8064 - Gestão Administrativa SESP

## ÓRGÃO: Secretaria de Estado da Segurança Pública - SESP

## UNIDADE ORÇAMENTÁRIA: Diretoria Geral - SESP - DG - SESP

**Finalidade:**

Manter e modernizar a estrutura administrativa da unidade para o bom funcionamento de suas atividades. Efetuar a gestão de recursos humanos, das despesas com manutenção mínima (energia elétrica, água, informática e telecomunicações), dos serviços de terceiros, e das demais despesas necessárias ao seu funcionamento.

| Recursos | Valor 2024 (R$ 1,00) | Valor 2025-2027 (R$ 1,00) |
|---|---|---|
| Total Orçamentário | 227.873.209 | 762.721.369 |
| **Valor Global** | **990.594.578** | |

**Entrega:** Atendimento aos agentes de segurança nos programas biopsicossociais

**Descrição:** Suporte à saúde dos servidores que estão expostos a situações de violência, estresse e pressão e, por isso, precisam de acompanhamento adequado para o pleno desenvolvimento de suas atividades.

**METAS FÍSICAS DAS ENTREGAS ATÉ 2027**

| Título | Unidade de Medida | Ano | Região Intermediária | | | | | | Estado | Total |
|---|---|---|---|---|---|---|---|---|---|---|
| | | | RGInt 01 Curitiba | RGInt 02 Guarapuava | RGInt 03 Cascavel | RGInt 04 Maringá | RGInt 05 Londrina | RGInt 06 Ponta Grossa | | |
| Atendimento aos agentes de segurança nos programas biopsicossociais | pessoa atendida | 2024 | | | | | | | 6.750 | **6.750** |
| | | 2025 | | | | | | | 6.750 | **6.750** |
| | | 2026 | | | | | | | 6.750 | **6.750** |
| | | 2027 | | | | | | | 6.750 | **6.750** |
| | | 2024/2027 | | | | | | | 27.000 | **27.000** |

**Cumulatividade:** Sim

**Fonte:** Programa Prumos

**Entrega:** Capacitação e aperfeiçoamento de profissionais na área de inteligência

**Descrição:** Realização de cursos, palestras, simpósios e outros eventos agregadores de conhecimentos

| METAS FÍSICAS DAS ENTREGAS ATÉ 2027 | | | | | | | | | | |
|---|---|---|---|---|---|---|---|---|---|---|
| Título | Unidade de Medida | Ano | Região Intermediária | | | | | | Estado | Total |
| | | | RGInt 01 Curitiba | RGInt 02 Guarapuava | RGInt 03 Cascavel | RGInt 04 Maringá | RGInt 05 Londrina | RGInt 06 Ponta Grossa | | |
| Capacitação e aperfeiçoamento de profissionais na área de inteligência | pessoa capacitada | 2024 | | | | | | | 180 | **180** |
| | | 2025 | | | | | | | 210 | **210** |
| | | 2026 | | | | | | | 240 | **240** |
| | | 2027 | | | | | | | 270 | **270** |
| | | 2024/2027 | | | | | | | 900 | **900** |
| **Cumulatividade:** Sim | | | | | | | | | | |
| **Fonte:** Divisão de Ensino do Departamento de Inteligência - DIEP | | | | | | | | | | |

**Entrega:** Distribuição de material educativo sobre os malefícios das drogas

**Descrição:** Folders desenvolvidos pelo Núcleo Estadual de Políticas Públicas sobre Drogas (NEPSD) distribuídos em eventos e locais de palestras.

| METAS FÍSICAS DAS ENTREGAS ATÉ 2027 | | | | | | | | | | |
|---|---|---|---|---|---|---|---|---|---|---|
| Título | Unidade de Medida | Ano | Região Intermediária | | | | | | Estado | Total |
| | | | RGInt 01 Curitiba | RGInt 02 Guarapuava | RGInt 03 Cascavel | RGInt 04 Maringá | RGInt 05 Londrina | RGInt 06 Ponta Grossa | | |
| Distribuição de material educativo sobre os malefícios das drogas | pessoa beneficiada | 2024 | 10.000 | 3.000 | 5.000 | 5.000 | 5.000 | 2.000 | | **30.000** |
| | | 2025 | 10.000 | 3.000 | 5.000 | 5.000 | 5.000 | 2.000 | | **30.000** |
| | | 2026 | 10.000 | 3.000 | 5.000 | 5.000 | 5.000 | 2.000 | | **30.000** |
| | | 2027 | 10.000 | 3.000 | 5.000 | 5.000 | 5.000 | 2.000 | | **30.000** |
| | | 2024/2027 | 40.000 | 12.000 | 20.000 | 20.000 | 20.000 | 8.000 | | **120.000** |
| **Cumulatividade:** Sim | | | | | | | | | | |
| **Fonte:** NEPSD Núcleo Estadual de Políticas Públicas sobre Drogas - NEPSD | | | | | | | | | | |

**Entrega:** Palestras de prevenção ao uso de drogas lícitas e ilícitas

**Descrição:** Palestras preventivas relacionadas à temática do uso de drogas lícitas e ilícitas para instituições de ensino público e privado e instituições públicas ou privadas.

| METAS FÍSICAS DAS ENTREGAS ATÉ 2027 | | | | | | | | | | |
|---|---|---|---|---|---|---|---|---|---|---|
| Título | Unidade de Medida | Ano | Região Intermediária | | | | | | Estado | Total |
| | | | RGInt 01 Curitiba | RGInt 02 Guarapuava | RGInt 03 Cascavel | RGInt 04 Maringá | RGInt 05 Londrina | RGInt 06 Ponta Grossa | | |
| Palestras de prevenção ao uso de drogas lícitas e ilícitas | palestra realizada | 2024 | 150 | 10 | 10 | 20 | 20 | 10 | | **220** |
| | | 2025 | 150 | 10 | 10 | 20 | 20 | 10 | | **220** |
| | | 2026 | 150 | 10 | 10 | 20 | 20 | 10 | | **220** |
| | | 2027 | 150 | 10 | 10 | 20 | 20 | 10 | | **220** |
| | | 2024/2027 | 600 | 40 | 40 | 80 | 80 | 40 | | **880** |
| **Cumulatividade:** Sim | | | | | | | | | | |
| **Fonte:** NEPSD Núcleo Estadual de Políticas Públicas sobre Drogas | | | | | | | | | | |

**Entrega:** Realização da Campanha Junho Paraná sem Drogas com ações de esclarecimento e incentivo à prevenção e ao tratamento contra o uso indevido de drogas

**Descrição:** Lei estadual nº 19.121/2017 - Institui o mês Junho Paraná sem Drogas, dedicado a ações de esclarecimento e incentivo à prevenção e ao tratamento contra o uso indevido de drogas com objetivos de congregar, planejar e programar a Política Estadual Antidrogas, sob a ótica de prevenção, de forma a diminuir e minimizar os efeitos decorrentes da utilização das drogas ilícitas e das lícitas

| METAS FÍSICAS DAS ENTREGAS ATÉ 2027 | | | | | | | | | | |
|---|---|---|---|---|---|---|---|---|---|---|
| Título | Unidade de Medida | Ano | Região Intermediária | | | | | | Estado | Total |
| | | | RGInt 01 Curitiba | RGInt 02 Guarapuava | RGInt 03 Cascavel | RGInt 04 Maringá | RGInt 05 Londrina | RGInt 06 Ponta Grossa | | |
| Realização da Campanha Junho Paraná sem Drogas com ações de esclarecimento e incentivo à prevenção e ao tratamento contra o uso indevido de drogas | pessoa beneficiada | 2024 | 96.000 | 12.000 | 15.000 | 15.000 | 15.000 | 6.000 | | **159.000** |
| | | 2025 | 96.000 | 12.000 | 15.000 | 15.000 | 15.000 | 6.000 | | **159.000** |
| | | 2026 | 96.000 | 12.000 | 15.000 | 15.000 | 15.000 | 6.000 | | **159.000** |
| | | 2027 | 96.000 | 12.000 | 15.000 | 15.000 | 15.000 | 6.000 | | **159.000** |
| | | 2024/2027 | 384.000 | 48.000 | 60.000 | 60.000 | 60.000 | 24.000 | | **636.000** |
| **Cumulatividade:** Sim | | | | | | | | | | |
| **Fonte:** NEPSD Núcleo Estadual de Políticas Públicas sobre Drogas | | | | | | | | | | |

**Entrega:** Realização de concurso estadual de vídeos contra as drogas para alunos de ensino médio público e privado

**Descrição:** Realizado para alunos de ensino médio das instituições de ensino público e privado, atendendo a Lei Estadual nº 19.068/2017, que obriga a exibição de informe publicitário para esclarecimentos sobre os malefícios do uso de drogas ilícitas e prejuízos relativos ao abuso de drogas lícitas nas salas de cinema.

**METAS FÍSICAS DAS ENTREGAS ATÉ 2027**

| Título | Unidade de Medida | Ano | Região Intermediária | | | | | | Estado | Total |
|---|---|---|---|---|---|---|---|---|---|---|
| | | | RGInt 01 Curitiba | RGInt 02 Guarapuava | RGInt 03 Cascavel | RGInt 04 Maringá | RGInt 05 Londrina | RGInt 06 Ponta Grossa | | |
| Realização de concurso estadual de vídeos contra as drogas para alunos de ensino médio público e privado | aluno inscrito | 2024 | 100 | 50 | 50 | 50 | 50 | 50 | | **350** |
| | | 2025 | 100 | 50 | 50 | 50 | 50 | 50 | | **350** |
| | | 2026 | 100 | 50 | 50 | 50 | 50 | 50 | | **350** |
| | | 2027 | 100 | 50 | 50 | 50 | 50 | 50 | | **350** |
| | | 2024/2027 | 400 | 200 | 200 | 200 | 200 | 200 | | **1.400** |

**Cumulatividade:** Sim

**Fonte:** NEPSD Núcleo Estadual de Políticas Públicas sobre Drogas

**Entrega:** Realização de concurso para as forças de segurança

**Descrição:** Criação de um plano de renovação permanente de efetivo nas forças de segurança estabelecendo a quantidade necessária de reposição média anual de servidores com base na população e indicativos criminais. Minimizar a defasagem do efetivo tornando a atuação das forças de segurança mais efetiva.

**METAS FÍSICAS DAS ENTREGAS ATÉ 2027**

| Título | Unidade de Medida | Ano | Região Intermediária | | | | | | Estado | Total |
|---|---|---|---|---|---|---|---|---|---|---|
| | | | RGInt 01 Curitiba | RGInt 02 Guarapuava | RGInt 03 Cascavel | RGInt 04 Maringá | RGInt 05 Londrina | RGInt 06 Ponta Grossa | | |
| Realização de concurso para as forças de segurança | concurso realizado | 2024 | | | | | | | 2 | **2** |
| | | 2025 | | | | | | | 2 | **2** |
| | | 2026 | | | | | | | 2 | **2** |
| | | 2027 | | | | | | | 2 | **2** |
| | | 2024/2027 | | | | | | | 8 | **8** |

**Cumulatividade:** Sim

**Fonte:** Gestores de Recursos Humanos das forças de segurança

**Marcação:**

**Plano de Governo**

Realizar um concurso por ano para as polícias militar, civil e científica *PROPOSTA G1*

**AÇÃO ORÇAMENTÁRIA:** 8074 - Investimentos para a Segurança Pública

**ÓRGÃO:** Secretaria de Estado da Segurança Pública - SESP

**UNIDADE ORÇAMENTÁRIA:** Gabinete do Secretário - GS - SESP

**Finalidade:**

Apoiar as unidades programáticas vinculadas da SESP nas suas atribuições legais, no cumprimento dos objetivos propostos pelos Programas "Paraná Protegido" e "Paraná Bombeiro" a serem realizados com recursos estaduais, bem como com recursos oriundos de acordos e convênios com outras esferas governamentais. Realizar obras, reformas e ampliações, de construção e de readequação, bem como reequipar as unidades programáticas com vistas à adequação da infraestrutura de segurança pública. Prover melhores condições e meios de trabalho ao efetivo empregado e a valorização dos profissionais de segurança pública. Simplificar processos, organizar e apoiar logisticamente as unidades a fim de maximizar processos de atendimento à comunidade e otimizar o tempo de atendimento às ocorrências. Prover meios de execução eficiente de todas as ações finalísticas necessárias ao alcance dos objetivos estabelecidos, com a esperada melhora dos indicadores de segurança pública do estado, levando tranquilidade a sociedade paranaense.

| Recursos | Valor 2024 (R$ 1,00) | Valor 2025-2027 (R$ 1,00) |
|---|---|---|
| Total Orçamentário | 87.733.477 | 293.655.398 |
| **Valor Global** | **381.388.875** | |

**Entrega:** Aquisição de equipamentos coletivos, individuais, operacionais e material bélico para as forças de segurança

**Descrição:** Possibilitar às forças de segurança melhores condições para o desenvolvimento das atividades operacionais

**METAS FÍSICAS DAS ENTREGAS ATÉ 2027**

| Título | Unidade de Medida | Ano | Região Intermediária | | | | | | Estado | Total |
|---|---|---|---|---|---|---|---|---|---|---|
| | | | RGInt 01 Curitiba | RGInt 02 Guarapuava | RGInt 03 Cascavel | RGInt 04 Maringá | RGInt 05 Londrina | RGInt 06 Ponta Grossa | | |
| Aquisição de equipamentos coletivos, individuais, operacionais e material bélico para as forças de segurança | equipamento adquirido | 2024 | 18.172 | 3.592 | 8.430 | 8.722 | 9.558 | 5.518 | | **53.992** |
| | | 2025 | 18.172 | 3.592 | 8.430 | 8.722 | 9.558 | 5.518 | | **53.992** |
| | | 2026 | 18.172 | 3.592 | 8.430 | 8.722 | 9.558 | 5.518 | | **53.992** |
| | | 2027 | 18.172 | 3.592 | 8.430 | 8.722 | 9.558 | 5.518 | | **53.992** |
| | | 2024/2027 | 72.688 | 14.368 | 33.720 | 34.888 | 38.232 | 22.072 | | **215.968** |

**Cumulatividade:** Sim

**Fonte:** CAPC Centro de Acompanhamento de Projetos e Captação de Recursos e Diretoria Estrutural

**Entrega:** Aquisição de viaturas ostensivas, operacionais, embarcações e aeronaves

**Descrição:** É a aquisição de veículos especializados para um atendimento rápido e de qualidade, transporte de equipes táticas, remoção de vítimas e transportes de órgãos vitais e para as atividades de busca e salvamento, objetivando a melhoria na qualidade do transporte, garantindo assim a capacidade de resposta mais ágil nas diversas missões realizadas no âmbito da Segurança Pública.

| METAS FÍSICAS DAS ENTREGAS ATÉ 2027 | | | | | | | | | | |
|---|---|---|---|---|---|---|---|---|---|---|
| Título | Unidade de Medida | Ano | Região Intermediária | | | | | | Estado | Total |
| | | | RGInt 01 Curitiba | RGInt 02 Guarapuava | RGInt 03 Cascavel | RGInt 04 Maringá | RGInt 05 Londrina | RGInt 06 Ponta Grossa | | |
| Aquisição de viaturas ostensivas, operacionais, embarcações e aeronaves | viatura adquirida | 2024 | | | | | | | 190 | **190** |
| | | 2025 | | | | | | | 190 | **190** |
| | | 2026 | | | | | | | 190 | **190** |
| | | 2027 | | | | | | | 190 | **190** |
| | | 2024/2027 | | | | | | | 760 | **760** |
| **Cumulatividade:** Sim | | | | | | | | | | |
| **Fonte:** Centro de Acompanhamento de Projetos e Captação de Recursos e Diretoria Estrutural - CAPC | | | | | | | | | | |

**Entrega:** Aquisição de viaturas por meio do plano de renovação permanente de veículos

**Descrição:** Criação de um plano de renovação permanente de veículos (viaturas ostensivas, operacionais, embarcações e aeronaves) para as forças de segurança estabelecendo a quantidade necessária de reposição média anual com base na população e indicativos criminais. Minimizar a defasagem da frota policial tornando a atuação das forças de segurança mais efetiva.

| METAS FÍSICAS DAS ENTREGAS ATÉ 2027 | | | | | | | | | | |
|---|---|---|---|---|---|---|---|---|---|---|
| Título | Unidade de Medida | Ano | Região Intermediária | | | | | | Estado | Total |
| | | | RGInt 01 Curitiba | RGInt 02 Guarapuava | RGInt 03 Cascavel | RGInt 04 Maringá | RGInt 05 Londrina | RGInt 06 Ponta Grossa | | |
| Aquisição de viaturas por meio do plano de renovação permanente de veículos | viatura adquirida | 2024 | | | | | | | 200 | **200** |
| | | 2025 | | | | | | | 200 | **200** |
| | | 2026 | | | | | | | 200 | **200** |
| | | 2027 | | | | | | | 200 | **200** |
| | | 2024/2027 | | | | | | | 800 | **800** |
| **Cumulatividade:** Sim | | | | | | | | | | |
| **Fonte:** Controle da frota de viaturas da SESP | | | | | | | | | | |

**Entrega:** Desenvolvimento de soluções de inteligência e tecnologia em segurança pública

**Descrição:** É a aquisição de softwares que proporcionem o mapeamento de práticas delituosas, bem como a celeridade do seu resultado final, proporcionando uma pronta resposta à sociedade paranaense.

**METAS FÍSICAS DAS ENTREGAS ATÉ 2027**

| Título | Unidade de Medida | Ano | Região Intermediária | | | | | | Estado | Total |
|---|---|---|---|---|---|---|---|---|---|---|
| | | | RGInt 01 Curitiba | RGInt 02 Guarapuava | RGInt 03 Cascavel | RGInt 04 Maringá | RGInt 05 Londrina | RGInt 06 Ponta Grossa | | |
| Desenvolvimento de soluções de inteligência e tecnologia em segurança pública | software adquirido | 2024 | | | | | | | 250 | **250** |
| | | 2025 | | | | | | | 250 | **250** |
| | | 2026 | | | | | | | 250 | **250** |
| | | 2027 | | | | | | | 250 | **250** |
| | | 2024/2027 | | | | | | | 1.000 | **1.000** |

**Cumulatividade:** Sim

**Fonte:** CAPC Centro de Acompanhamento de Projetos e Captação de Recursos e Diretoria Estrutural

**Marcação:**

**Plano de Governo**

Centro de Comando e Controle Regional - CICCR

**Entrega:** Instituição da Escola de Inteligência

**Descrição:** Instituir a Escola de Inteligência junto ao DIEP - Departamento de Inteligência do Estado do Paraná, com o a finalidade de promover a qualificação e aperfeiçoamento técnico sistemático dos policiais das Forças de Segurança Pública da SESP, na área de inteligência, proporcionando o fortalecimento do SEISNP - Sistema Estadual de Inteligência, integração com outros órgãos e sistemas de inteligência e aprimoramento dos trabalhos produzidos pelos servidores. A Escola atuará com a missão de promover cursos, simpósios, intercâmbios e outros eventos, visando a formação, capacitação, aperfeiçoamento e especialização de pessoal na área de Inteligência

**METAS FÍSICAS DAS ENTREGAS ATÉ 2027**

| Título | Unidade de Medida | Ano | Região Intermediária | | | | | | Estado | Total |
|---|---|---|---|---|---|---|---|---|---|---|
| | | | RGInt 01 Curitiba | RGInt 02 Guarapuava | RGInt 03 Cascavel | RGInt 04 Maringá | RGInt 05 Londrina | RGInt 06 Ponta Grossa | | |
| Instituição da Escola de Inteligência | escola instituída | 2024 | | | | | | | 1 | **1** |
| | | 2025 | | | | | | | 0 | **0** |
| | | 2026 | | | | | | | 0 | **0** |
| | | 2027 | | | | | | | 0 | **0** |
| | | 2024/2027 | | | | | | | 1 | **1** |

**Cumulatividade:** Sim

**Fonte:** Diário Oficial do Estado e Divisão de Ensino do Departamento de Inteligência DIEP

**Marcação:**

**Plano de Governo**

Implementar a Escola de Inteligência, sob a responsabilidade e administração do Departamento de Inteligência do Estado do Paraná, onde serão realizados cursos de capacitação e aperfeiçoamento de agentes;

**Entrega:** Programa Estadual de Pagamento de Recompensas

**Descrição:** Estimular o auxílio da população para o repasse de informações efetivas para elucidação de crimes cometidos ou a indicação de fatos ou atos preparatórios ao cometimento de crimes, evitando a consumação da ação delituosa. Também atuará na localização de pessoas ou crianças desaparecidas ou de pessoas procuradas pelos órgãos de segurança ou, ainda, contra às quais exista ordem de prisão. As recompensas serão oferecidas aos denunciantes pelo resultado positivo da apuração de denúncias. Um comitê estabelecerá a forma, o prazo e o valor. É um projeto que estimulará a população a ajudar na elucidação de crimes, atos de violência ou ameaça, localização de pessoas desaparecidas e identificação de bens móveis ou imóveis pertencentes a membros de organizações criminosas.

**METAS FÍSICAS DAS ENTREGAS ATÉ 2027**

| Título | Unidade de Medida | Ano | Região Intermediária | | | | | | Estado | Total |
|---|---|---|---|---|---|---|---|---|---|---|
| | | | RGInt 01 Curitiba | RGInt 02 Guarapuava | RGInt 03 Cascavel | RGInt 04 Maringá | RGInt 05 Londrina | RGInt 06 Ponta Grossa | | |
| Programa Estadual de Pagamento de Recompensas | programa ativo | 2024 | | | | | | | 1 | **1** |
| | | 2025 | | | | | | | 0 | **0** |
| | | 2026 | | | | | | | 0 | **0** |
| | | 2027 | | | | | | | 0 | **0** |
| | | 2024/2027 | | | | | | | 1 | **1** |

**Cumulatividade:** Sim

**Fonte:** Diário Oficial do Estado

**Marcação:**

**Plano de Governo**

Programa Estadual de Pagamento de Recompensas - Criar o Programa Estadual de Pagamento de Recompensas *PROPOSTA G1*

## AÇÃO ORÇAMENTÁRIA: 8079 - Ações da Polícia Científica

## ÓRGÃO: Secretaria de Estado da Segurança Pública - SESP

## UNIDADE ORÇAMENTÁRIA: Polícia Científica - POL CIENT

**Finalidade:**

Realizar as perícias oficiais como órgão central de perícia oficial de natureza criminal, unidade de execução programática da Secretaria de Estado da Segurança Pública (SESP), integrante operacional do Sistema Único de Segurança Pública (SUSP), com a finalidade de atuar como o elo integrador entre o Sistema de Justiça e o Sistema de Segurança Pública e como órgão de proteção do cidadão e direitos humanos. Gerenciar e coordenar as Unidades da Polícia Científica, garantindo a prestação de serviços periciais aos cidadãos paranaenses e desenvolvimento de ensino, pesquisa, tecnologia e inovação técnico-científicas em ciências forenses. Efetuar o pagamento da folha de pessoal da Polícia Científica.

| Recursos | Valor 2024 (R$ 1,00) | Valor 2025-2027 (R$ 1,00) |
|---|---|---|
| Total Orçamentário | 158.998.995 | 532.190.387 |
| **Valor Global** | **691.189.382** | |

**Entrega:** Atendimentos realizados no Projeto Paranaense de Atenção ao Óbito - Unidade Técnico Científica Integrada

**Descrição:** A Unidade Técnico Científica integrada em ambiente colaborativo multiusuário envolvendo SESP/SETI/SESA/SEJUF, presta serviços de verificação de óbitos, atendimento humanizado à vítimas de violência e atendimento a vítimas de acidentes de trânsito, abrangendo a central de desaparecidos e atendimento à crianças e adolescentes

**METAS FÍSICAS DAS ENTREGAS ATÉ 2027**

| Título | Unidade de Medida | Ano | Região Intermediária | | | | | | Estado | Total |
|---|---|---|---|---|---|---|---|---|---|---|
| | | | RGInt 01 Curitiba | RGInt 02 Guarapuava | RGInt 03 Cascavel | RGInt 04 Maringá | RGInt 05 Londrina | RGInt 06 Ponta Grossa | | |
| Atendimentos realizados no Projeto Paranaense de Atenção ao Óbito - Unidade Técnico Científica Integrada | atendimento realizado | 2024 | | | | | | 10 | | **10** |
| | | 2025 | | | | | | 15 | | **15** |
| | | 2026 | | | | | | 20 | | **20** |
| | | 2027 | | | | | | 25 | | **25** |
| | | 2024/2027 | | | | | | 70 | | **70** |

**Cumulatividade:** Sim

**Fonte:** Dados UETC Ponta Grossa

**Entrega:** Capacitação dos servidores da Polícia Científica para fortalecimento de suas atividades

**Descrição:** Trata-se de oferecer cursos pela Academia de Ciências Forenses aos servidores do quadro, especialmente àqueles relacionados a atividades de criminalística, medicina legal e cadeia de custódia.

**METAS FÍSICAS DAS ENTREGAS ATÉ 2027**

| Título | Unidade de Medida | Ano | Região Intermediária | | | | | | Estado | Total |
|---|---|---|---|---|---|---|---|---|---|---|
| | | | RGInt 01 Curitiba | RGInt 02 Guarapuava | RGInt 03 Cascavel | RGInt 04 Maringá | RGInt 05 Londrina | RGInt 06 Ponta Grossa | | |
| Capacitação dos servidores da Polícia Científica para fortalecimento de suas atividades | servidor capacitado | 2024 | | | | | | | 0 | **0** |
| | | 2025 | | | | | | | 100 | **100** |
| | | 2026 | | | | | | | 100 | **100** |
| | | 2027 | | | | | | | 100 | **100** |
| | | 2024/2027 | | | | | | | 300 | **300** |

**Cumulatividade:** Sim

**Fonte:** Academia de Ciências Forenses

**Entrega:** Criação de centro integrado de busca e processamento de dados de pessoas desaparecidas

**Descrição:** Trata-se de criar um Centro integrado de busca e processamento de dados de desaparecidos e pessoas não identificadas, ofertando um cadastro integrado.

**METAS FÍSICAS DAS ENTREGAS ATÉ 2027**

| Título | Unidade de Medida | Ano | Região Intermediária | | | | | | Estado | Total |
|---|---|---|---|---|---|---|---|---|---|---|
| | | | RGInt 01 Curitiba | RGInt 02 Guarapuava | RGInt 03 Cascavel | RGInt 04 Maringá | RGInt 05 Londrina | RGInt 06 Ponta Grossa | | |
| Criação de centro integrado de busca e processamento de dados de pessoas desaparecidas | pessoa cadastrada | 2024 | | | | | | | 0 | **0** |
| | | 2025 | | | | | | | 0 | **0** |
| | | 2026 | | | | | | | 50 | **50** |
| | | 2027 | | | | | | | 100 | **100** |
| | | 2024/2027 | | | | | | | 150 | **150** |

**Cumulatividade:** Sim

**Fonte:** Sistema SINALID

**Marcação:**

**Plano de Governo**

Centro Integrado de Desaparecidos - Criar centro integrado de busca e processamento de dados de pessoas desaparecidas *PROPOSTA G1*

**Entrega:** Exposições do Museu de Ciências Forenses

**Descrição:** Ampliar o número de exposições do Museu de Ciências Forenses, oferecendo exposições à cidades do interior e criando exposições temáticas nas áreas de ciências forenses.

| METAS FÍSICAS DAS ENTREGAS ATÉ 2027 | | | | | | | | | | |
|---|---|---|---|---|---|---|---|---|---|---|
| Título | Unidade de Medida | Ano | Região Intermediária | | | | | | Estado | Total |
| | | | RGInt 01 Curitiba | RGInt 02 Guarapuava | RGInt 03 Cascavel | RGInt 04 Maringá | RGInt 05 Londrina | RGInt 06 Ponta Grossa | | |
| Exposições do Museu de Ciências Forenses | exposição realizada | 2024 | | | | | | | 0 | **0** |
| | | 2025 | | | | | | | 0 | **0** |
| | | 2026 | | | | | | | 8 | **8** |
| | | 2027 | | | | | | | 8 | **8** |
| | | 2024/2027 | | | | | | | 16 | **16** |
| **Cumulatividade:** Sim | | | | | | | | | | |
| **Fonte:** Museu de Ciências Forenses | | | | | | | | | | |

**Entrega:** Fortalecer os procedimentos adotados pela Polícia Científica

**Descrição:** Elaborar procedimentos operacionais padrão para as áreas de local de crime, com foco em crimes contra pessoa, garantindo um rol básico de procedimentos, ações e medidas que os peritos e auxiliares devem tomar para garantir a máxima eficiência quando do exame do local.

| METAS FÍSICAS DAS ENTREGAS ATÉ 2027 | | | | | | | | | | |
|---|---|---|---|---|---|---|---|---|---|---|
| Título | Unidade de Medida | Ano | Região Intermediária | | | | | | Estado | Total |
| | | | RGInt 01 Curitiba | RGInt 02 Guarapuava | RGInt 03 Cascavel | RGInt 04 Maringá | RGInt 05 Londrina | RGInt 06 Ponta Grossa | | |
| Fortalecer os procedimentos adotados pela Polícia Científica | procedimento realizado | 2024 | | | | | | | 0 | **0** |
| | | 2025 | | | | | | | 1 | **1** |
| | | 2026 | | | | | | | 1 | **1** |
| | | 2027 | | | | | | | 1 | **1** |
| | | 2024/2027 | | | | | | | 3 | **3** |
| **Cumulatividade:** Sim | | | | | | | | | | |
| **Fonte:** Divisão Operacional | | | | | | | | | | |

**Entrega:** Fortalecimento de mecanismos de segurança associados à custódia de vestígios da Polícia Científica nas suas unidades de atuação

**Descrição:** Refere-se à aquisição e implantação de equipamentos do tipo sistemas de controle biométrico e de videomonitoramento nas custódias de todas as seções e unidades da Polícia Científica.

**METAS FÍSICAS DAS ENTREGAS ATÉ 2027**

| Título | Unidade de Medida | Ano | Região Intermediária | | | | | | Estado | Total |
|---|---|---|---|---|---|---|---|---|---|---|
| | | | RGInt 01 Curitiba | RGInt 02 Guarapuava | RGInt 03 Cascavel | RGInt 04 Maringá | RGInt 05 Londrina | RGInt 06 Ponta Grossa | | |
| Fortalecimento de mecanismos de segurança associados à custódia de vestígios da Polícia Científica nas suas unidades de atuação | equipamento implantado | 2024 | | | | | | | 0 | **0** |
| | | 2025 | | | | | | | 0 | **0** |
| | | 2026 | | | | | | | 18 | **18** |
| | | 2027 | | | | | | | 12 | **12** |
| | | 2024/2027 | | | | | | | 30 | **30** |

**Cumulatividade:** Sim

**Fonte:** Polícia Científica

**Entrega:** Implantação de robô automatizado em laboratório para análise de DNA coletado de vítimas de violência sexual - Laboratório DNA 2.0

**Descrição:** Implantação de um equipamento do tipo Robô de automação do Laboratório de Genética para análise DNA-Y coletado de vítimas de violência sexual.

**METAS FÍSICAS DAS ENTREGAS ATÉ 2027**

| Título | Unidade de Medida | Ano | Região Intermediária | | | | | | Estado | Total |
|---|---|---|---|---|---|---|---|---|---|---|
| | | | RGInt 01 Curitiba | RGInt 02 Guarapuava | RGInt 03 Cascavel | RGInt 04 Maringá | RGInt 05 Londrina | RGInt 06 Ponta Grossa | | |
| Implantação de robô automatizado em laboratório para análise de DNA coletado de vítimas de violência sexual - Laboratório DNA 2.0 | equipamento implantado | 2024 | 0 | | | | | | | **0** |
| | | 2025 | 1 | | | | | | | **1** |
| | | 2026 | 0 | | | | | | | **0** |
| | | 2027 | 0 | | | | | | | **0** |
| | | 2024/2027 | 1 | | | | | | | **1** |

**Cumulatividade:** Sim

**Fonte:** Laboratório de Genética Molecular Forense

**Marcação:**

**Plano de Governo**

Laboratório DNA 2.0 - Implantar robô automatizado em laboratório para análise de DNA coletado de vítimas de violência sexual *PROPOSTA G1*

**Entrega:** Inserção de sistemas e ferramentas de tecnologia da informação, em especial sistema de controle de vestígios, utilizando soluções prontas.

**Descrição:** Aprimorar os processos relativos à cadeia de custódia, desenvolvendo mecanismos com ênfase em tecnologia e promovendo ações que assegurem a integridade da cadeia de custódia de vestígios, através da implantação do Sistema Gestão Segura de Vestígios e Sistema de Controle e Destruição de Armas

**METAS FÍSICAS DAS ENTREGAS ATÉ 2027**

| Título | Unidade de Medida | Ano | Região Intermediária | | | | | | Estado | Total |
|---|---|---|---|---|---|---|---|---|---|---|
| | | | RGInt 01 Curitiba | RGInt 02 Guarapuava | RGInt 03 Cascavel | RGInt 04 Maringá | RGInt 05 Londrina | RGInt 06 Ponta Grossa | | |
| Inserção de sistemas e ferramentas de tecnologia da informação, em especial sistema de controle de vestígios, utilizando soluções prontas. | sistema implantado | 2024 | | | | | | | 0 | **0** |
| | | 2025 | | | | | | | 0 | **0** |
| | | 2026 | | | | | | | 0 | **0** |
| | | 2027 | | | | | | | 2 | **2** |
| | | 2024/2027 | | | | | | | 2 | **2** |

**Cumulatividade:** Sim

**Fonte:** Polícia Científica

**Entrega:** Instalação de unidades do Laboratório de Balística Forense em Londrina e Maringá

**Descrição:** Ampliar a rede estadual de Laboratórios de Balística Forense para elevar o índice de solução de casos de criminalidade violenta e do crime organizado com redução de custos. Instalação SisBala dos laboratórios de Balística de Maringá e Londrina

**METAS FÍSICAS DAS ENTREGAS ATÉ 2027**

| Título | Unidade de Medida | Ano | Região Intermediária | | | | | | Estado | Total |
|---|---|---|---|---|---|---|---|---|---|---|
| | | | RGInt 01 Curitiba | RGInt 02 Guarapuava | RGInt 03 Cascavel | RGInt 04 Maringá | RGInt 05 Londrina | RGInt 06 Ponta Grossa | | |
| Instalação de unidades do Laboratório de Balística Forense em Londrina e Maringá | unidade implantada | 2024 | | | | 1 | 1 | | | **2** |
| | | 2025 | | | | 0 | 0 | | | **0** |
| | | 2026 | | | | 0 | 0 | | | **0** |
| | | 2027 | | | | 0 | 0 | | | **0** |
| | | 2024/2027 | | | | 1 | 1 | | | **2** |

**Cumulatividade:** Sim

**Fonte:** Sistema Gestor de Laudos e Documentos da Polícia Científica - GDL por meio do BI

**Marcação:**

**Plano de Governo**

Rede Estadual de Análise Balística - Instalar unidades do Laboratório de Balística Forense em Londrina e Maringá *PROPOSTA G1*

**Entrega:** Laudos contemplando todas as naturezas de exame da Polícia Científica concluídos

**Descrição:** Trata-se de realizar e concluir laudos de perícias oficiais de natureza criminal pela Polícia Científica.

**METAS FÍSICAS DAS ENTREGAS ATÉ 2027**

| Título | Unidade de Medida | Ano | Região Intermediária | | | | | | Estado | Total |
|---|---|---|---|---|---|---|---|---|---|---|
| | | | RGInt 01 Curitiba | RGInt 02 Guarapuava | RGInt 03 Cascavel | RGInt 04 Maringá | RGInt 05 Londrina | RGInt 06 Ponta Grossa | | |
| Laudos contemplando todas as naturezas de exame da Polícia Científica concluídos | laudo concluído | 2024 | 53.880 | 2.770 | 17.514 | 13.630 | 17.470 | 5.730 | | **110.994** |
| | | 2025 | 54.415 | 2.795 | 17.685 | 13.735 | 17.640 | 5.785 | | **112.055** |
| | | 2026 | 54.955 | 2.820 | 17.860 | 13.870 | 17.815 | 5.840 | | **113.160** |
| | | 2027 | 55.500 | 2.848 | 18.038 | 14.010 | 17.990 | 5.900 | | **114.286** |
| | | 2024/2027 | 218.750 | 11.233 | 71.097 | 55.245 | 70.915 | 23.255 | | **450.495** |

**Cumulatividade:** Sim

**Fonte:** Sistema Gestor de Laudos e Documentos da Polícia Científica - GDL por meio do BI

**Marcação:**

**Indicadores do Ranking de Competitividade dos Estados**

Segurança Pública - Mortes a Esclarecer

**Entrega:** Perícias realizadas à mulheres vítimas de violência sexual nas dependências da Casa da Mulher Paranaense

**Descrição:** Refere-se aos atendimentos periciais às mulheres vítimas de violência sexual nas dependências da Casa da Mulher Paranaense. Consiste em importante ação de enfrentamento à violência contra as mulheres.

**METAS FÍSICAS DAS ENTREGAS ATÉ 2027**

| Título | Unidade de Medida | Ano | Região Intermediária | | | | | | Estado | Total |
|---|---|---|---|---|---|---|---|---|---|---|
| | | | RGInt 01 Curitiba | RGInt 02 Guarapuava | RGInt 03 Cascavel | RGInt 04 Maringá | RGInt 05 Londrina | RGInt 06 Ponta Grossa | | |
| Perícias realizadas à mulheres vítimas de violência sexual nas dependências da Casa da Mulher Paranaense | perícia realizada | 2024 | 0 | | | | | | | **0** |
| | | 2025 | 0 | | | | | | | **0** |
| | | 2026 | 1.500 | | | | | | | **1.500** |
| | | 2027 | 2.000 | | | | | | | **2.000** |
| | | 2024/2027 | 3.500 | | | | | | | **3.500** |

**Cumulatividade:** Sim

**Fonte:** Sistema Gestor de Laudos e Documentos da Polícia Científica - GDL por meio do BI

**Marcação:**
**Mulher**
**Plano de Governo**
Enfrentamento à violência contra as mulheres - Implantar a Casa da Mulher Paranaense *PROPOSTA G1*

**Entrega:** Serviço do Centro Integrado de Processamento e Análise de Dados - CIPAD implantado

**Descrição:** Trata-se de implantação de serviços do Centro Integrado de Processamento e Análise de Dados, ambiente colaborativo Polícia Civil e Polícia Científica, com atribuição para serviços tecnológicos voltados à extração, processamento e análise de dados e documentos de interesse das investigações relacionadas à ao combate à corrupção e à lavagem de dinheiro.

**METAS FÍSICAS DAS ENTREGAS ATÉ 2027**

| Título | Unidade de Medida | Ano | Região Intermediária | | | | | | Estado | Total |
|---|---|---|---|---|---|---|---|---|---|---|
| | | | RGInt 01 Curitiba | RGInt 02 Guarapuava | RGInt 03 Cascavel | RGInt 04 Maringá | RGInt 05 Londrina | RGInt 06 Ponta Grossa | | |
| Serviço do Centro Integrado de Processamento e Análise de Dados - CIPAD implantado | serviço implantado | 2024 | | | | | | | 0 | **0** |
| | | 2025 | | | | | | | 0 | **0** |
| | | 2026 | | | | | | | 0 | **0** |
| | | 2027 | | | | | | | 1 | **1** |
| | | 2024/2027 | | | | | | | 1 | **1** |

**Cumulatividade:** Sim

**Fonte:** Divisão Operacional

**Marcação:**
**Plano de Governo**
Centro Integrado de Processamento e Análise de Dados

**Entrega:** Sistema para integrar perícias policiais de trânsito - Sistrânsito implantado

**Descrição:** Desenvolver um Sistema de Inteligência Artificial que integra dados periciais de ocorrências policiais de trânsito, criando um banco de dados único para analisar os indicadores e propor medidas para prevenção e redução de ocorrências.

**METAS FÍSICAS DAS ENTREGAS ATÉ 2027**

| Título | Unidade de Medida | Ano | Região Intermediária | | | | | | Estado | Total |
|---|---|---|---|---|---|---|---|---|---|---|
| | | | RGInt 01 Curitiba | RGInt 02 Guarapuava | RGInt 03 Cascavel | RGInt 04 Maringá | RGInt 05 Londrina | RGInt 06 Ponta Grossa | | |
| Sistema para integrar perícias policiais de trânsito - Sistrânsito implantado | sistema implantado | 2024 | | | | | | | 0 | **0** |
| | | 2025 | | | | | | | 0 | **0** |
| | | 2026 | | | | | | | 0 | **0** |
| | | 2027 | | | | | | | 1 | **1** |
| | | 2024/2027 | | | | | | | 1 | **1** |

**Cumulatividade:** Sim

**Fonte:** Sistema Gestor de Laudos e Documentos da Polícia Científica - GDL por meio do BI

**Marcação:**

**Plano de Governo**

SisTrânsito

## AÇÃO ORÇAMENTÁRIA: 8179 - Ações do Hospital da Polícia Militar

## ÓRGÃO: Secretaria de Estado da Segurança Pública - SESP

## UNIDADE ORÇAMENTÁRIA: Polícia Militar do Estado do Paraná - PM

**Finalidade:**

Garantir o funcionamento do sistema médico, hospitalar, odontológico e laboratorial do Hospital da Polícia Militar (HPM), com vistas ao atendimento da saúde aberta regulada. Manter a capacidade leito/dia do HPM. Prestar atendimento médico, hospitalar e odontológico. Realizar exames médicos e laboratoriais. Reformar, ampliar e revitalizar o Sistema de Saúde da PMPR.

| Recursos | Valor 2024 (R$ 1,00) | Valor 2025-2027 (R$ 1,00) |
|---|---|---|
| Total Orçamentário | 50.000 | 167.357 |
| **Valor Global** | **217.357** | |

**Entrega:** Atendimento hospitalar aos policiais militares e familiares

**Descrição:** Promover a saúde dos militares estaduais e seus dependentes com qualidade nos serviços, tecnologia atualizada, corpo técnico e administrativo qualificado.

| METAS FÍSICAS DAS ENTREGAS ATÉ 2027 | | | | | | | | | | |
|---|---|---|---|---|---|---|---|---|---|---|
| Título | Unidade de Medida | Ano | Região Intermediária | | | | | | Estado | Total |
| | | | RGInt 01 Curitiba | RGInt 02 Guarapuava | RGInt 03 Cascavel | RGInt 04 Maringá | RGInt 05 Londrina | RGInt 06 Ponta Grossa | | |
| Atendimento hospitalar aos policiais militares e familiares | atendimento realizado | 2024 | | | | | | | 116.823 | **116.823** |
| | | 2025 | | | | | | | 116.823 | **116.823** |
| | | 2026 | | | | | | | 122.664 | **122.664** |
| | | 2027 | | | | | | | 122.664 | **122.664** |
| | | 2024/2027 | | | | | | | 478.974 | **478.974** |
| **Cumulatividade:** Sim | | | | | | | | | | |
| **Fonte:** Dados extraídos do sistema GSUS e auditoria do sistema Rentatec | | | | | | | | | | |

**Entrega:** Atendimento laboratorial aos policiais militares e seus dependentes

**Descrição:** Fornecer o melhor atendimento laboratorial aos policiais militares e seus dependentes

| METAS FÍSICAS DAS ENTREGAS ATÉ 2027 | | | | | | | | | | |
|---|---|---|---|---|---|---|---|---|---|---|
| Título | Unidade de Medida | Ano | Região Intermediária | | | | | | Estado | Total |
| | | | RGInt 01 Curitiba | RGInt 02 Guarapuava | RGInt 03 Cascavel | RGInt 04 Maringá | RGInt 05 Londrina | RGInt 06 Ponta Grossa | | |
| Atendimento laboratorial aos policiais militares e seus dependentes | atendimento realizado | 2024 | | | | | | | 292.233 | **292.233** |
| | | 2025 | | | | | | | 292.233 | **292.233** |
| | | 2026 | | | | | | | 306.845 | **306.845** |
| | | 2027 | | | | | | | 306.845 | **306.845** |
| | | 2024/2027 | | | | | | | 1.198.156 | **1.198.156** |
| **Cumulatividade:** Sim | | | | | | | | | | |
| **Fonte:** Dados extraídos do sistema GSUS e auditoria do sistema Rentatec | | | | | | | | | | |

**Entrega:** Atendimento médico aos policiais militares e familiares

**Descrição:** Promover a saúde dos militares estaduais e seus dependentes com qualidade nos serviços, tecnologia atualizada, corpo técnico e administrativo qualificado.

**METAS FÍSICAS DAS ENTREGAS ATÉ 2027**

| Título | Unidade de Medida | Ano | Região Intermediária | | | | | | Estado | Total |
|---|---|---|---|---|---|---|---|---|---|---|
| | | | RGInt 01 Curitiba | RGInt 02 Guarapuava | RGInt 03 Cascavel | RGInt 04 Maringá | RGInt 05 Londrina | RGInt 06 Ponta Grossa | | |
| Atendimento médico aos policiais militares e familiares | atendimento realizado | 2024 | | | | | | | 176.171 | **176.171** |
| | | 2025 | | | | | | | 176.171 | **176.171** |
| | | 2026 | | | | | | | 184.979 | **184.979** |
| | | 2027 | | | | | | | 184.979 | **184.979** |
| | | 2024/2027 | | | | | | | 722.300 | **722.300** |

**Cumulatividade:** Sim

**Fonte:** Dados extraídos do sistema GSUS e auditoria do sistema Rentatec

**Entrega:** Atendimento odontológico aos policiais militares e familiares

**Descrição:** Promover a saúde dos militares estaduais e seus dependentes com qualidade nos serviços, tecnologia atualizada, corpo técnico e administrativo qualificado.

**METAS FÍSICAS DAS ENTREGAS ATÉ 2027**

| Título | Unidade de Medida | Ano | Região Intermediária | | | | | | Estado | Total |
|---|---|---|---|---|---|---|---|---|---|---|
| | | | RGInt 01 Curitiba | RGInt 02 Guarapuava | RGInt 03 Cascavel | RGInt 04 Maringá | RGInt 05 Londrina | RGInt 06 Ponta Grossa | | |
| Atendimento odontológico aos policiais militares e familiares | atendimento realizado | 2024 | | | | | | | 16.645 | **16.645** |
| | | 2025 | | | | | | | 16.645 | **16.645** |
| | | 2026 | | | | | | | 17.478 | **17.478** |
| | | 2027 | | | | | | | 17.478 | **17.478** |
| | | 2024/2027 | | | | | | | 68.246 | **68.246** |

**Cumulatividade:** Sim

**Fonte:** Dados extraídos do sistema GSUS e auditoria do sistema Rentatec

**AÇÃO ORÇAMENTÁRIA:** 8383 - Gestão do Sistema Penitenciário

**ÓRGÃO:** Secretaria de Estado da Segurança Pública - SESP

**UNIDADE ORÇAMENTÁRIA:** Departamento Penitenciário - DEPEN

**Finalidade:**

Administrar o Departamento de Polícia Penal (DEPPEN), buscando a ampliação de vagas através de construção, ampliação e/ou reforma dos estabelecimentos penais. Manter os programas de assistência aos egressos do sistema penitenciário, garantindo, ainda, ações de alternativas penais, visando a redução do encarceramento e, ainda, o tratamento penal adequado com medidas que garantam o exercício de atividade pelo indivíduo privado de liberdade, promovendo o adequado retorno ao convívio social. Manter sob custódia e prestar assistência geral aos presos condenados e provisórios em regime fechado e semiaberto, além de manutenção de sistemas de monitoração eletrônica. Estabelecer e promover a capacitação dos servidores. Alimentar o Sistema de Informações do Departamento Penitenciário Nacional (SISDEPEN) a fim de sintetizar informações estatísticas sobre os estabelecimentos penais e a população prisional, com vistas a modernizar e ampliar o leque de informações para tomada de decisões. Efetuar o pagamento da folha de pessoal.

| Recursos | Valor 2024 (R$ 1,00) | Valor 2025-2027 (R$ 1,00) |
|---|---|---|
| Total Orçamentário | 1.252.344.610 | 4.191.760.846 |
| **Valor Global** | **5.444.105.456** | |

**Entrega:** Ampliação da Casa de Custódia, em Piraquara

**Descrição:** Ampliação da Casa de Custódia de Piraquara com área a ser construída de 2.166,00 m² e geração de 334 vagas.

**METAS FÍSICAS DAS ENTREGAS ATÉ 2027**

| Título | Unidade de Medida | Ano | Região Intermediária | | | | | | Estado | Total |
|---|---|---|---|---|---|---|---|---|---|---|
| | | | RGInt 01 Curitiba | RGInt 02 Guarapuava | RGInt 03 Cascavel | RGInt 04 Maringá | RGInt 05 Londrina | RGInt 06 Ponta Grossa | | |
| Ampliação da Casa de Custódia, em Piraquara | metro quadrado | 2024 | 0 | | | | | | | **0** |
| | | 2025 | 2.166,05 | | | | | | | **2.166,05** |
| | | 2026 | 0 | | | | | | | **0** |
| | | 2027 | 0 | | | | | | | **0** |
| | | 2024/2027 | 2.166,05 | | | | | | | **2.166,05** |

**Cumulatividade:** Sim

**Fonte:** NEA - Núcleo de Engenharia e Arquitetura

**Entrega:** Ampliação da Penitenciária Estadual de Piraquara I, em Piraquara

**Descrição:** Construção da Ampliação na Penitenciária Estadual de Piraquara I com área a ser construída de 3.202,00 m² e geração de 501 vagas.

| METAS FÍSICAS DAS ENTREGAS ATÉ 2027 | | | | | | | | | | |
|---|---|---|---|---|---|---|---|---|---|---|
| Título | Unidade de Medida | Ano | Região Intermediária | | | | | | Estado | Total |
| | | | RGInt 01 Curitiba | RGInt 02 Guarapuava | RGInt 03 Cascavel | RGInt 04 Maringá | RGInt 05 Londrina | RGInt 06 Ponta Grossa | | |
| Ampliação da Penitenciária Estadual de Piraquara I, em Piraquara | metro quadrado | 2024 | 0 | | | | | | | 0 |
| | | 2025 | 0 | | | | | | | 0 |
| | | 2026 | 3.202 | | | | | | | 3.202 |
| | | 2027 | 0 | | | | | | | 0 |
| | | 2024/2027 | 3.202 | | | | | | | 3.202 |
| **Cumulatividade:** Sim | | | | | | | | | | |
| **Fonte:** NEA - Núcleo de Engenharia e Arquitetura | | | | | | | | | | |

**Entrega:** Ampliação da Penitenciária Estadual de Piraquara II, em Piraquara

**Descrição:** Construção da Ampliação na Penitenciária Estadual de Piraquara II com área a ser construída de 3.155,00 m² e geração de 501 vagas. Finalização da obra.

| METAS FÍSICAS DAS ENTREGAS ATÉ 2027 | | | | | | | | | | |
|---|---|---|---|---|---|---|---|---|---|---|
| Título | Unidade de Medida | Ano | Região Intermediária | | | | | | Estado | Total |
| | | | RGInt 01 Curitiba | RGInt 02 Guarapuava | RGInt 03 Cascavel | RGInt 04 Maringá | RGInt 05 Londrina | RGInt 06 Ponta Grossa | | |
| Ampliação da Penitenciária Estadual de Piraquara II, em Piraquara | metro quadrado | 2024 | 0 | | | | | | | 0 |
| | | 2025 | 3.155 | | | | | | | 3.155 |
| | | 2026 | 0 | | | | | | | 0 |
| | | 2027 | 0 | | | | | | | 0 |
| | | 2024/2027 | 3.155 | | | | | | | 3.155 |
| **Cumulatividade:** Sim | | | | | | | | | | |
| **Fonte:** NEA - Núcleo de Engenharia e Arquitetura | | | | | | | | | | |

**Entrega:** Ampliação da Penitenciária Industrial Marcelo Pinheiro, em Cascavel

**Descrição:** Construção da Ampliação na Penitenciária Industrial Marcelo Pinheiro, com área a ser construída de 2.818,89 m² e geração de 334 vagas.

**METAS FÍSICAS DAS ENTREGAS ATÉ 2027**

| Título | Unidade de Medida | Ano | Região Intermediária | | | | | | Estado | Total |
|---|---|---|---|---|---|---|---|---|---|---|
| | | | RGInt 01 Curitiba | RGInt 02 Guarapuava | RGInt 03 Cascavel | RGInt 04 Maringá | RGInt 05 Londrina | RGInt 06 Ponta Grossa | | |
| Ampliação da Penitenciária Industrial Marcelo Pinheiro, em Cascavel | metro quadrado | 2024 | | | 2.818,89 | | | | | **2.818,89** |
| | | 2025 | | | 0 | | | | | **0** |
| | | 2026 | | | 0 | | | | | **0** |
| | | 2027 | | | 0 | | | | | **0** |
| | | 2024/2027 | | | 2.818,89 | | | | | **2.818,89** |

**Cumulatividade:** Sim

**Fonte:** NEA - Núcleo de Engenharia e Arquitetura

**Entrega:** Atendimentos realizados aos egressos do sistema prisional

**Descrição:** Manter e assegurar a guarda e segurança da Pessoa Privada de Liberdade - PPL, durante o cumprimento da pena, garantindo os direitos assegurados em Lei.

**METAS FÍSICAS DAS ENTREGAS ATÉ 2027**

| Título | Unidade de Medida | Ano | Região Intermediária | | | | | | Estado | Total |
|---|---|---|---|---|---|---|---|---|---|---|
| | | | RGInt 01 Curitiba | RGInt 02 Guarapuava | RGInt 03 Cascavel | RGInt 04 Maringá | RGInt 05 Londrina | RGInt 06 Ponta Grossa | | |
| Atendimentos realizados aos egressos do sistema prisional | atendimento realizado | 2024 | 121.509 | 66.555 | 181.359 | 104.418 | 137.499 | 24.813 | | **636.153** |
| | | 2025 | 121.509 | 66.555 | 181.359 | 104.418 | 137.499 | 24.813 | | **636.153** |
| | | 2026 | 121.509 | 66.555 | 181.359 | 104.418 | 137.499 | 24.813 | | **636.153** |
| | | 2027 | 121.509 | 66.555 | 181.359 | 104.418 | 137.499 | 24.813 | | **636.153** |
| | | 2024/2027 | 486.036 | 266.220 | 725.436 | 417.672 | 549.996 | 99.252 | | **2.544.612** |

**Cumulatividade:** Sim

**Fonte:** Diretoria de Tratamento Penal

**Entrega:** Aumento da capacidade de energia dos Canteiros de Trabalho, em Piraquara

**Descrição:** Aumento da capacidade de energia para melhoria da produção e segurança no trabalho nas instalações do Sistema Carcerário de Piraquara.

| METAS FÍSICAS DAS ENTREGAS ATÉ 2027 | | | | | | | | | | |
|---|---|---|---|---|---|---|---|---|---|---|
| Título | Unidade de Medida | Ano | Região Intermediária | | | | | | Estado | Total |
| | | | RGInt 01 Curitiba | RGInt 02 Guarapuava | RGInt 03 Cascavel | RGInt 04 Maringá | RGInt 05 Londrina | RGInt 06 Ponta Grossa | | |
| Aumento da capacidade de energia dos Canteiros de Trabalho, em Piraquara | metro quadrado | 2024 | 18 | | | | | | | **18** |
| | | 2025 | 0 | | | | | | | **0** |
| | | 2026 | 0 | | | | | | | **0** |
| | | 2027 | 0 | | | | | | | **0** |
| | | 2024/2027 | 18 | | | | | | | **18** |
| **Cumulatividade:** Sim | | | | | | | | | | |
| **Fonte:** SECID - Sistema de Gerenciamento de Controle de Obras | | | | | | | | | | |

**Entrega:** Construção da Penitenciária Estadual de Pato Branco

**Descrição:** Construção da Penitenciária Estadual de Pato Branco, com objetivo de geração de 752 novas vagas.

| METAS FÍSICAS DAS ENTREGAS ATÉ 2027 | | | | | | | | | | |
|---|---|---|---|---|---|---|---|---|---|---|
| Título | Unidade de Medida | Ano | Região Intermediária | | | | | | Estado | Total |
| | | | RGInt 01 Curitiba | RGInt 02 Guarapuava | RGInt 03 Cascavel | RGInt 04 Maringá | RGInt 05 Londrina | RGInt 06 Ponta Grossa | | |
| Construção da Penitenciária Estadual de Pato Branco | metro quadrado | 2024 | | | 0 | | | | | **0** |
| | | 2025 | | | 0 | | | | | **0** |
| | | 2026 | | | 0 | | | | | **0** |
| | | 2027 | | | 7.000 | | | | | **7.000** |
| | | 2024/2027 | | | 7.000 | | | | | **7.000** |
| **Cumulatividade:** Sim | | | | | | | | | | |
| **Fonte:** NEA - Núcleo de Engenharia e Arquitetura | | | | | | | | | | |

**Entrega:** Construção da Penitenciária Estadual de Ribeirão do Pinhal

**Descrição:** Construir a Penitenciária Estadual de Ribeirão do Pinhal, com área estima de 13.700m², unidade que criará 800 vagas na sistema penitenciário do estado

| METAS FÍSICAS DAS ENTREGAS ATÉ 2027 | | | | | | | | | | |
|---|---|---|---|---|---|---|---|---|---|---|
| Título | Unidade de Medida | Ano | Região Intermediária | | | | | | Estado | Total |
| | | | RGInt 01 Curitiba | RGInt 02 Guarapuava | RGInt 03 Cascavel | RGInt 04 Maringá | RGInt 05 Londrina | RGInt 06 Ponta Grossa | | |
| Construção da Penitenciária Estadual de Ribeirão do Pinhal | metro quadrado | 2024 | | | | | 0 | | | **0** |
| | | 2025 | | | | | 13.700 | | | **13.700** |
| | | 2026 | | | | | 0 | | | **0** |
| | | 2027 | | | | | 0 | | | **0** |
| | | 2024/2027 | | | | | 13.700 | | | **13.700** |

**Cumulatividade:** Sim

**Fonte:** NEA - Núcleo de Engenharia e Arquitetura

**Entrega:** Construção da Penitenciária Feminina de Goioerê

**Descrição:** Construção da Penitenciária Feminina de Goioerê, com objetivo de geração de 320 novas vagas.

| METAS FÍSICAS DAS ENTREGAS ATÉ 2027 | | | | | | | | | | |
|---|---|---|---|---|---|---|---|---|---|---|
| Título | Unidade de Medida | Ano | Região Intermediária | | | | | | Estado | Total |
| | | | RGInt 01 Curitiba | RGInt 02 Guarapuava | RGInt 03 Cascavel | RGInt 04 Maringá | RGInt 05 Londrina | RGInt 06 Ponta Grossa | | |
| Construção da Penitenciária Feminina de Goioerê | metro quadrado | 2024 | | | | 0 | | | | **0** |
| | | 2025 | | | | 0 | | | | **0** |
| | | 2026 | | | | 0 | | | | **0** |
| | | 2027 | | | | 7.000 | | | | **7.000** |
| | | 2024/2027 | | | | 7.000 | | | | **7.000** |

**Cumulatividade:** Sim

**Fonte:** NEA - Núcleo de Engenharia e Arquitetura

**Marcação:**
**Mulher**

**Entrega:** Construção de reservatório elevado na Casa de Custódia de Maringá

**Descrição:** Construção de reservatório elevado na Casa de Custódia de Maringá, com capacidade 180 m³

| METAS FÍSICAS DAS ENTREGAS ATÉ 2027 | | | | | | | | | | |
|---|---|---|---|---|---|---|---|---|---|---|
| Título | Unidade de Medida | Ano | Região Intermediária | | | | | | Estado | Total |
| | | | RGInt 01 Curitiba | RGInt 02 Guarapuava | RGInt 03 Cascavel | RGInt 04 Maringá | RGInt 05 Londrina | RGInt 06 Ponta Grossa | | |
| Construção de reservatório elevado na Casa de Custódia de Maringá | metro cúbico | 2024 | | | | 0 | | | | **0** |
| | | 2025 | | | | 60 | | | | **60** |
| | | 2026 | | | | 0 | | | | **0** |
| | | 2027 | | | | 0 | | | | **0** |
| | | 2024/2027 | | | | 60 | | | | **60** |
| **Cumulatividade:** Sim | | | | | | | | | | |
| **Fonte:** NEA - Núcleo de Engenharia e Arquitetura | | | | | | | | | | |

**Entrega:** Construção de reservatório elevado na Penitenciária Estadual de Guarapuava Unidade de Progressão

**Descrição:** Construção de reservatório elevado na Penitenciária Estadual de Guarapuava Unidade de Progressão, com capacidade 180 m³

| METAS FÍSICAS DAS ENTREGAS ATÉ 2027 | | | | | | | | | | |
|---|---|---|---|---|---|---|---|---|---|---|
| Título | Unidade de Medida | Ano | Região Intermediária | | | | | | Estado | Total |
| | | | RGInt 01 Curitiba | RGInt 02 Guarapuava | RGInt 03 Cascavel | RGInt 04 Maringá | RGInt 05 Londrina | RGInt 06 Ponta Grossa | | |
| Construção de reservatório elevado na Penitenciária Estadual de Guarapuava Unidade de Progressão | metro cúbico | 2024 | | 0 | | | | | | **0** |
| | | 2025 | | 60 | | | | | | **60** |
| | | 2026 | | 0 | | | | | | **0** |
| | | 2027 | | 0 | | | | | | **0** |
| | | 2024/2027 | | 60 | | | | | | **60** |
| **Cumulatividade:** Sim | | | | | | | | | | |
| **Fonte:** NEA - Núcleo de Engenharia e Arquitetura | | | | | | | | | | |

**Entrega:** Construção de reservatório elevado na Penitenciária Estadual de Londrina II

**Descrição:** Construção de reservatório elevado na Penitenciária Estadual de Londrina II, com capacidade 180 m³

| METAS FÍSICAS DAS ENTREGAS ATÉ 2027 | | | | | | | | | | |
|---|---|---|---|---|---|---|---|---|---|---|
| Título | Unidade de Medida | Ano | Região Intermediária | | | | | | Estado | Total |
| | | | RGInt 01 Curitiba | RGInt 02 Guarapuava | RGInt 03 Cascavel | RGInt 04 Maringá | RGInt 05 Londrina | RGInt 06 Ponta Grossa | | |
| Construção de reservatório elevado na Penitenciária Estadual de Londrina II | metro cúbico | 2024 | | | | | 0 | | | **0** |
| | | 2025 | | | | | 60 | | | **60** |
| | | 2026 | | | | | 0 | | | **0** |
| | | 2027 | | | | | 0 | | | **0** |
| | | 2024/2027 | | | | | 60 | | | **60** |
| **Cumulatividade:** Sim | | | | | | | | | | |
| **Fonte:** NEA - Núcleo de Engenharia e Arquitetura | | | | | | | | | | |

**Entrega:** Construção do Centro de Integração Social de Campo Mourão

**Descrição:** Construção do Centro de Integração Social de Campo Mourão com 1.717,00 m² e geração de 216 vagas

| METAS FÍSICAS DAS ENTREGAS ATÉ 2027 | | | | | | | | | | |
|---|---|---|---|---|---|---|---|---|---|---|
| Título | Unidade de Medida | Ano | Região Intermediária | | | | | | Estado | Total |
| | | | RGInt 01 Curitiba | RGInt 02 Guarapuava | RGInt 03 Cascavel | RGInt 04 Maringá | RGInt 05 Londrina | RGInt 06 Ponta Grossa | | |
| Construção do Centro de Integração Social de Campo Mourão | metro quadrado | 2024 | | | | 0 | | | | **0** |
| | | 2025 | | | | 1.717 | | | | **1.717** |
| | | 2026 | | | | 0 | | | | **0** |
| | | 2027 | | | | 0 | | | | **0** |
| | | 2024/2027 | | | | 1.717 | | | | **1.717** |
| **Cumulatividade:** Sim | | | | | | | | | | |
| **Fonte:** NEA - Núcleo de Engenharia e Arquitetura | | | | | | | | | | |

**Entrega:** Construção do Pronto Atendimento Médico, em Piraquara

**Descrição:** Construção da Unidade de Pronto Atendimento Médico (PAM) para melhoria no atendimento médico no Complexo Penitenciário de Piraquara.

**METAS FÍSICAS DAS ENTREGAS ATÉ 2027**

| Título | Unidade de Medida | Ano | Região Intermediária | | | | | | Estado | Total |
|---|---|---|---|---|---|---|---|---|---|---|
| | | | RGInt 01 Curitiba | RGInt 02 Guarapuava | RGInt 03 Cascavel | RGInt 04 Maringá | RGInt 05 Londrina | RGInt 06 Ponta Grossa | | |
| Construção do Pronto Atendimento Médico, em Piraquara | metro quadrado | 2024 | 900 | | | | | | | **900** |
| | | 2025 | 0 | | | | | | | **0** |
| | | 2026 | 0 | | | | | | | **0** |
| | | 2027 | 0 | | | | | | | **0** |
| | | 2024/2027 | 900 | | | | | | | **900** |

**Cumulatividade:** Sim

**Fonte:** NEA - Núcleo de Engenharia e Arquitetura

**Entrega:** Construção dos barracões de almoxarifado e academia, em Piraquara

**Descrição:** Conclusão da obra não finalizada nos dois barracões do Complexo Penitenciário de Piraquara.

**METAS FÍSICAS DAS ENTREGAS ATÉ 2027**

| Título | Unidade de Medida | Ano | Região Intermediária | | | | | | Estado | Total |
|---|---|---|---|---|---|---|---|---|---|---|
| | | | RGInt 01 Curitiba | RGInt 02 Guarapuava | RGInt 03 Cascavel | RGInt 04 Maringá | RGInt 05 Londrina | RGInt 06 Ponta Grossa | | |
| Construção dos barracões de almoxarifado e academia, em Piraquara | metro quadrado | 2024 | 0 | | | | | | | **0** |
| | | 2025 | 0 | | | | | | | **0** |
| | | 2026 | 1.528 | | | | | | | **1.528** |
| | | 2027 | 0 | | | | | | | **0** |
| | | 2024/2027 | 1.528 | | | | | | | **1.528** |

**Cumulatividade:** Sim

**Fonte:** NEA - Núcleo de Engenharia e Arquitetura

**Entrega:** Cursos de formação, capacitação e treinamento para os servidores do DEPPEN.

**Descrição:** Realizar treinamento e capacitação dos servidores dos Departamento de Polícia Penal de forma continuada.

| METAS FÍSICAS DAS ENTREGAS ATÉ 2027 | | | | | | | | | | |
|---|---|---|---|---|---|---|---|---|---|---|
| Título | Unidade de Medida | Ano | Região Intermediária | | | | | | Estado | Total |
| | | | RGInt 01 Curitiba | RGInt 02 Guarapuava | RGInt 03 Cascavel | RGInt 04 Maringá | RGInt 05 Londrina | RGInt 06 Ponta Grossa | | |
| Cursos de formação, capacitação e treinamento para os servidores do DEPPEN. | pessoa capacitada | 2024 | 913 | 353 | 570 | 448 | 365 | 260 | | **2.909** |
| | | 2025 | 1.096 | 408 | 684 | 537 | 437 | 312 | | **3.474** |
| | | 2026 | 1.315 | 491 | 821 | 645 | 525 | 374 | | **4.171** |
| | | 2027 | 1.578 | 589 | 985 | 774 | 630 | 449 | | **5.005** |
| | | 2024/2027 | 4.902 | 1.841 | 3.060 | 2.404 | 1.957 | 1.395 | | **15.559** |
| **Cumulatividade:** Sim | | | | | | | | | | |
| **Fonte:** ESPEN Escola de Formação e Aperfeiçoamento Penitenciário | | | | | | | | | | |

**Entrega:** Custódia e prestação de assistência geral aos presos condenados e provisórios em regime fechado

**Descrição:** Manter e assegurar a guarda e segurança da Pessoa Privada de Liberdade - PPL em regime fechado, durante o cumprimento da pena, garantindo os direitos assegurados em Lei.

| METAS FÍSICAS DAS ENTREGAS ATÉ 2027 | | | | | | | | | | |
|---|---|---|---|---|---|---|---|---|---|---|
| Título | Unidade de Medida | Ano | Região Intermediária | | | | | | Estado | Total |
| | | | RGInt 01 Curitiba | RGInt 02 Guarapuava | RGInt 03 Cascavel | RGInt 04 Maringá | RGInt 05 Londrina | RGInt 06 Ponta Grossa | | |
| Custódia e prestação de assistência geral aos presos condenados e provisórios em regime fechado | pessoa atendida | 2024 | 9.635 | 3.867 | 8.484 | 3.456 | 6.335 | 3.021 | | **34.798** |
| | | 2025 | 10.518 | 3.867 | 9.236 | 4.208 | 7.135 | 3.021 | | **37.985** |
| | | 2026 | 11.278 | 3.867 | 9.452 | 4.208 | 7.135 | 3.021 | | **38.961** |
| | | 2027 | 11.278 | 3.867 | 9.832 | 4.208 | 7.135 | 3.021 | | **39.341** |
| | | 2024/2027 | 11.278 | 3.867 | 9.832 | 4.208 | 7.135 | 3.021 | | **39.341** |
| **Cumulatividade:** Não | | | | | | | | | | |
| **Fonte:** SIGEP Sistema de Gestão da Execução Penal | | | | | | | | | | |

**Entrega:** Custódia e prestação de assistência geral aos presos condenados em regime semiaberto

**Descrição:** Manter e assegurar a guarda e segurança da Pessoa Privada de Liberdade - PPL em regime semiaberto, durante o cumprimento da pena, garantindo os direitos assegurados em Lei.

**METAS FÍSICAS DAS ENTREGAS ATÉ 2027**

| Título | Unidade de Medida | Ano | Região Intermediária | | | | | | Estado | Total |
|---|---|---|---|---|---|---|---|---|---|---|
| | | | RGInt 01 Curitiba | RGInt 02 Guarapuava | RGInt 03 Cascavel | RGInt 04 Maringá | RGInt 05 Londrina | RGInt 06 Ponta Grossa | | |
| Custódia e prestação de assistência geral aos presos condenados em regime semiaberto | pessoa atendida | 2024 | 541 | | | 320 | 450 | | | **1.311** |
| | | 2025 | 541 | | | 320 | 450 | | | **1.311** |
| | | 2026 | 541 | | | 320 | 450 | | | **1.311** |
| | | 2027 | 541 | | | 320 | 450 | | | **1.311** |
| | | 2024/2027 | 541 | | | 320 | 450 | | | **1.311** |

**Cumulatividade:** Não

**Fonte:** SIGEP Sistema de Gestão da Execução Penal

**Entrega:** Implantação de canis nos Centros de Detenção

**Descrição:** Implantação de canis nos Centros de Detenção do Estado do Paraná, através do Projeto Ressocialização, visando o avanço no processo de ressocialização dos custodiados, mediante o ensino de práticas no cuidado de animais resgatados, através de cursos de auxiliar de veterinário, com técnicas de banho e tosa, já com vistas a reinserção de parcela da massa carcerária no mercado de trabalho

**METAS FÍSICAS DAS ENTREGAS ATÉ 2027**

| Título | Unidade de Medida | Ano | Região Intermediária | | | | | | Estado | Total |
|---|---|---|---|---|---|---|---|---|---|---|
| | | | RGInt 01 Curitiba | RGInt 02 Guarapuava | RGInt 03 Cascavel | RGInt 04 Maringá | RGInt 05 Londrina | RGInt 06 Ponta Grossa | | |
| Implantação de canis nos Centros de Detenção | canil implantado | 2024 | 1 | | | | | | | **1** |
| | | 2025 | 1 | | | | | | | **1** |
| | | 2026 | 1 | | | | | | | **1** |
| | | 2027 | 0 | | | | | | | **0** |
| | | 2024/2027 | 3 | | | | | | | **3** |

**Cumulatividade:** Sim

**Fonte:** Setor de Produção e Desenvolvimento

**Marcação:**

**Plano de Governo**

Ressocializa-cão

**Entrega:** Nova entrada de energia na Penitenciária Central do Estado Unidade de Segurança e Unidade de Progressão, em Piraquara

**Descrição:** Construção de nova entrada de energia elétrica na Penitenciária Central do Estado Unidade de Segurança e Penitenciária Central do Estado Unidade de Progressão, para individualizar o fornecimento por unidade.

**METAS FÍSICAS DAS ENTREGAS ATÉ 2027**

| Título | Unidade de Medida | Ano | Região Intermediária | | | | | | Estado | Total |
|---|---|---|---|---|---|---|---|---|---|---|
| | | | RGInt 01 Curitiba | RGInt 02 Guarapuava | RGInt 03 Cascavel | RGInt 04 Maringá | RGInt 05 Londrina | RGInt 06 Ponta Grossa | | |
| Nova entrada de energia na Penitenciária Central do Estado Unidade de Segurança e Unidade de Progressão, em Piraquara | metro quadrado | 2024 | 0 | | | | | | | **0** |
| | | 2025 | 120 | | | | | | | **120** |
| | | 2026 | 0 | | | | | | | **0** |
| | | 2027 | 0 | | | | | | | **0** |
| | | 2024/2027 | 120 | | | | | | | **120** |

**Cumulatividade:** Sim

**Fonte:** NEA - Núcleo de Engenharia e Arquitetura

**Entrega:** Pessoas sentenciadas fiscalizada no sistema de monitoração eletrônica

**Descrição:** Fiscalizar as pessoas sentenciadas monitoradas (tornozeleiras eletrônicas) adotando procedimentos específicos em casos de violações.

**METAS FÍSICAS DAS ENTREGAS ATÉ 2027**

| Título | Unidade de Medida | Ano | Região Intermediária | | | | | | Estado | Total |
|---|---|---|---|---|---|---|---|---|---|---|
| | | | RGInt 01 Curitiba | RGInt 02 Guarapuava | RGInt 03 Cascavel | RGInt 04 Maringá | RGInt 05 Londrina | RGInt 06 Ponta Grossa | | |
| Pessoas sentenciadas fiscalizada no sistema de monitoração eletrônica | pessoa atendida | 2024 | 4.525 | 721 | 2.651 | 2.490 | 2.424 | 1.270 | | **14.081** |
| | | 2025 | 4.525 | 721 | 2.651 | 2.490 | 2.424 | 1.270 | | **14.081** |
| | | 2026 | 4.525 | 721 | 2.651 | 2.490 | 2.424 | 1.270 | | **14.081** |
| | | 2027 | 4.525 | 721 | 2.651 | 2.490 | 2.424 | 1.270 | | **14.081** |
| | | 2024/2027 | 4.525 | 721 | 2.651 | 2.490 | 2.424 | 1.270 | | **14.081** |

**Cumulatividade:** Não

**Fonte:** Sistema de Gestão da Execução Penal - SIGEP

**Entrega:** Reforma de imóvel para almoxarifado

**Descrição:** Reforma no prédio doado pelo Instituto de Desenvolvimento Rural (IDR) à SESP, para utilização como almoxarifado.

| METAS FÍSICAS DAS ENTREGAS ATÉ 2027 | | | | | | | | | | |
|---|---|---|---|---|---|---|---|---|---|---|
| Título | Unidade de Medida | Ano | Região Intermediária | | | | | | Estado | Total |
| | | | RGInt 01 Curitiba | RGInt 02 Guarapuava | RGInt 03 Cascavel | RGInt 04 Maringá | RGInt 05 Londrina | RGInt 06 Ponta Grossa | | |
| Reforma de imóvel para almoxarifado | metro quadrado | 2024 | | | | | 0 | | | **0** |
| | | 2025 | | | | | 0 | | | **0** |
| | | 2026 | | | | | 3.575 | | | **3.575** |
| | | 2027 | | | | | 0 | | | **0** |
| | | 2024/2027 | | | | | 3.575 | | | **3.575** |
| **Cumulatividade:** Sim | | | | | | | | | | |
| **Fonte:** NEA - Núcleo de Engenharia e Arquitetura | | | | | | | | | | |

**Entrega:** Reforma na Cadeia Pública de Andirá

**Descrição:** Reforma e reparos junto a Cadeia Pública de Andirá, devido à determinação judicial

| METAS FÍSICAS DAS ENTREGAS ATÉ 2027 | | | | | | | | | | |
|---|---|---|---|---|---|---|---|---|---|---|
| Título | Unidade de Medida | Ano | Região Intermediária | | | | | | Estado | Total |
| | | | RGInt 01 Curitiba | RGInt 02 Guarapuava | RGInt 03 Cascavel | RGInt 04 Maringá | RGInt 05 Londrina | RGInt 06 Ponta Grossa | | |
| Reforma na Cadeia Pública de Andirá | metro quadrado | 2024 | | | | | 0 | | | **0** |
| | | 2025 | | | | | 0 | | | **0** |
| | | 2026 | | | | | 0 | | | **0** |
| | | 2027 | | | | | 1.000 | | | **1.000** |
| | | 2024/2027 | | | | | 1.000 | | | **1.000** |
| **Cumulatividade:** Sim | | | | | | | | | | |
| **Fonte:** NEA - Núcleo de Engenharia e Arquitetura | | | | | | | | | | |

**Entrega:** Reforma na Cadeia Pública de Assis Chateaubriand

**Descrição:** Reforma da Cadeia Pública de Assis Chateaubriand, determinação Judicial

| METAS FÍSICAS DAS ENTREGAS ATÉ 2027 | | | | | | | | | | |
|---|---|---|---|---|---|---|---|---|---|---|
| **Título** | **Unidade de Medida** | **Ano** | **Região Intermediária** | | | | | | **Estado** | **Total** |
| | | | **RGInt 01 Curitiba** | **RGInt 02 Guarapuava** | **RGInt 03 Cascavel** | **RGInt 04 Maringá** | **RGInt 05 Londrina** | **RGInt 06 Ponta Grossa** | | |
| Reforma na Cadeia Pública de Assis Chateaubriand | metro quadrado | 2024 | | | 0 | | | | | **0** |
| | | 2025 | | | 0 | | | | | **0** |
| | | 2026 | | | 0 | | | | | **0** |
| | | 2027 | | | 1.000 | | | | | **1.000** |
| | | 2024/2027 | | | 1.000 | | | | | **1.000** |
| **Cumulatividade:** Sim | | | | | | | | | | |
| **Fonte:** NEA - Núcleo de Engenharia e Arquitetura | | | | | | | | | | |

**Entrega:** Reforma na Cadeia Pública de Bandeirantes

**Descrição:** Reforma e reparos junto a Cadeia Pública de Bandeirantes, devido à determinação judicial

| METAS FÍSICAS DAS ENTREGAS ATÉ 2027 | | | | | | | | | | |
|---|---|---|---|---|---|---|---|---|---|---|
| **Título** | **Unidade de Medida** | **Ano** | **Região Intermediária** | | | | | | **Estado** | **Total** |
| | | | **RGInt 01 Curitiba** | **RGInt 02 Guarapuava** | **RGInt 03 Cascavel** | **RGInt 04 Maringá** | **RGInt 05 Londrina** | **RGInt 06 Ponta Grossa** | | |
| Reforma na Cadeia Pública de Bandeirantes | metro quadrado | 2024 | | | | | 0 | | | **0** |
| | | 2025 | | | | | 0 | | | **0** |
| | | 2026 | | | | | 0 | | | **0** |
| | | 2027 | | | | | 1.000 | | | **1.000** |
| | | 2024/2027 | | | | | 1.000 | | | **1.000** |
| **Cumulatividade:** Sim | | | | | | | | | | |
| **Fonte:** NEA - Núcleo de Engenharia e Arquitetura | | | | | | | | | | |

**Entrega:** Reforma na Cadeia Pública de Cambará

**Descrição:** Reforma da Cadeia Pública de Cambará, determinação Judicial

| METAS FÍSICAS DAS ENTREGAS ATÉ 2027 | | | | | | | | | | |
|---|---|---|---|---|---|---|---|---|---|---|
| Título | Unidade de Medida | Ano | Região Intermediária | | | | | | Estado | Total |
| | | | RGInt 01 Curitiba | RGInt 02 Guarapuava | RGInt 03 Cascavel | RGInt 04 Maringá | RGInt 05 Londrina | RGInt 06 Ponta Grossa | | |
| Reforma na Cadeia Pública de Cambará | metro quadrado | 2024 | | | | | 0 | | | **0** |
| | | 2025 | | | | | 0 | | | **0** |
| | | 2026 | | | | | 0 | | | **0** |
| | | 2027 | | | | | 642 | | | **642** |
| | | 2024/2027 | | | | | 642 | | | **642** |
| **Cumulatividade:** Sim | | | | | | | | | | |
| **Fonte:** NEA - Núcleo de Engenharia e Arquitetura | | | | | | | | | | |

**Entrega:** Reforma na Cadeia Pública de Campo Mourão

**Descrição:** Reforma da Cadeia Pública de Campo Mourão, determinação Judicial

| METAS FÍSICAS DAS ENTREGAS ATÉ 2027 | | | | | | | | | | |
|---|---|---|---|---|---|---|---|---|---|---|
| Título | Unidade de Medida | Ano | Região Intermediária | | | | | | Estado | Total |
| | | | RGInt 01 Curitiba | RGInt 02 Guarapuava | RGInt 03 Cascavel | RGInt 04 Maringá | RGInt 05 Londrina | RGInt 06 Ponta Grossa | | |
| Reforma na Cadeia Pública de Campo Mourão | metro quadrado | 2024 | | | | 0 | | | | **0** |
| | | 2025 | | | | 0 | | | | **0** |
| | | 2026 | | | | 0 | | | | **0** |
| | | 2027 | | | | 1.000 | | | | **1.000** |
| | | 2024/2027 | | | | 1.000 | | | | **1.000** |
| **Cumulatividade:** Sim | | | | | | | | | | |
| **Fonte:** NEA - Núcleo de Engenharia e Arquitetura | | | | | | | | | | |

**Entrega:** Reforma na Cadeia Pública de Carlópolis

**Descrição:** Reforma da Cadeia Pública de Carlópolis, determinação Judicial

| METAS FÍSICAS DAS ENTREGAS ATÉ 2027 | | | | | | | | | | |
|---|---|---|---|---|---|---|---|---|---|---|
| **Título** | **Unidade de Medida** | **Ano** | **Região Intermediária** | | | | | | **Estado** | **Total** |
| | | | **RGInt 01 Curitiba** | **RGInt 02 Guarapuava** | **RGInt 03 Cascavel** | **RGInt 04 Maringá** | **RGInt 05 Londrina** | **RGInt 06 Ponta Grossa** | | |
| Reforma na Cadeia Pública de Carlópolis | metro quadrado | 2024 | | | | | 0 | | | **0** |
| | | 2025 | | | | | 0 | | | **0** |
| | | 2026 | | | | | 0 | | | **0** |
| | | 2027 | | | | | 500 | | | **500** |
| | | 2024/2027 | | | | | 500 | | | **500** |
| **Cumulatividade:** Sim | | | | | | | | | | |
| **Fonte:** NEA - Núcleo de Engenharia e Arquitetura | | | | | | | | | | |

**Entrega:** Reforma na Cadeia Pública de Dois Vizinhos

**Descrição:** Reforma da Cadeia Pública de Dois Vizinhos, determinação Judicial

| METAS FÍSICAS DAS ENTREGAS ATÉ 2027 | | | | | | | | | | |
|---|---|---|---|---|---|---|---|---|---|---|
| **Título** | **Unidade de Medida** | **Ano** | **Região Intermediária** | | | | | | **Estado** | **Total** |
| | | | **RGInt 01 Curitiba** | **RGInt 02 Guarapuava** | **RGInt 03 Cascavel** | **RGInt 04 Maringá** | **RGInt 05 Londrina** | **RGInt 06 Ponta Grossa** | | |
| Reforma na Cadeia Pública de Dois Vizinhos | metro quadrado | 2024 | | | 0 | | | | | **0** |
| | | 2025 | | | 0 | | | | | **0** |
| | | 2026 | | | 0 | | | | | **0** |
| | | 2027 | | | 437 | | | | | **437** |
| | | 2024/2027 | | | 437 | | | | | **437** |
| **Cumulatividade:** Sim | | | | | | | | | | |
| **Fonte:** NEA - Núcleo de Engenharia e Arquitetura | | | | | | | | | | |

**Entrega:** Reforma na Cadeia Pública de Francisco Beltrão

**Descrição:** Reforma da Cadeia Pública de Francisco Beltrão, determinação Judicial

| METAS FÍSICAS DAS ENTREGAS ATÉ 2027 | | | | | | | | | | |
|---|---|---|---|---|---|---|---|---|---|---|
| **Título** | **Unidade de Medida** | **Ano** | **Região Intermediária** | | | | | | **Estado** | **Total** |
| | | | **RGInt 01 Curitiba** | **RGInt 02 Guarapuava** | **RGInt 03 Cascavel** | **RGInt 04 Maringá** | **RGInt 05 Londrina** | **RGInt 06 Ponta Grossa** | | |
| Reforma na Cadeia Pública de Francisco Beltrão | metro quadrado | 2024 | | | 0 | | | | | **0** |
| | | 2025 | | | 0 | | | | | **0** |
| | | 2026 | | | 0 | | | | | **0** |
| | | 2027 | | | 830 | | | | | **830** |
| | | 2024/2027 | | | 830 | | | | | **830** |
| **Cumulatividade:** Sim | | | | | | | | | | |
| **Fonte:** NEA - Núcleo de Engenharia e Arquitetura | | | | | | | | | | |

**Entrega:** Reforma na Cadeia Pública de Ibaiti

**Descrição:** Reforma da Cadeia Pública de Ibaiti, determinação Judicial

| METAS FÍSICAS DAS ENTREGAS ATÉ 2027 | | | | | | | | | | |
|---|---|---|---|---|---|---|---|---|---|---|
| **Título** | **Unidade de Medida** | **Ano** | **Região Intermediária** | | | | | | **Estado** | **Total** |
| | | | **RGInt 01 Curitiba** | **RGInt 02 Guarapuava** | **RGInt 03 Cascavel** | **RGInt 04 Maringá** | **RGInt 05 Londrina** | **RGInt 06 Ponta Grossa** | | |
| Reforma na Cadeia Pública de Ibaiti | metro quadrado | 2024 | | | | | 0 | | | **0** |
| | | 2025 | | | | | 0 | | | **0** |
| | | 2026 | | | | | 400 | | | **400** |
| | | 2027 | | | | | 0 | | | **0** |
| | | 2024/2027 | | | | | 400 | | | **400** |
| **Cumulatividade:** Sim | | | | | | | | | | |
| **Fonte:** NEA - Núcleo de Engenharia e Arquitetura | | | | | | | | | | |

**Entrega:** Reforma na Cadeia Pública de Nova Esperança

**Descrição:** Reformar a Cadeia Pública de Nova Esperança, determinação Judicial

| METAS FÍSICAS DAS ENTREGAS ATÉ 2027 | | | | | | | | | | |
|---|---|---|---|---|---|---|---|---|---|---|
| Título | Unidade de Medida | Ano | Região Intermediária | | | | | | Estado | Total |
| | | | RGInt 01 Curitiba | RGInt 02 Guarapuava | RGInt 03 Cascavel | RGInt 04 Maringá | RGInt 05 Londrina | RGInt 06 Ponta Grossa | | |
| Reforma na Cadeia Pública de Nova Esperança | metro quadrado | 2024 | | | | 0 | | | | **0** |
| | | 2025 | | | | 0 | | | | **0** |
| | | 2026 | | | | 0 | | | | **0** |
| | | 2027 | | | | 788 | | | | **788** |
| | | 2024/2027 | | | | 788 | | | | **788** |
| **Cumulatividade:** Sim | | | | | | | | | | |
| **Fonte:** NEA - Núcleo de Engenharia e Arquitetura | | | | | | | | | | |

**Entrega:** Reforma na Cadeia Pública de Paranaguá

**Descrição:** Reforma, reparos e ampliação junto a Cadeia Pública de Paranaguá, devido à determinação judicial

| METAS FÍSICAS DAS ENTREGAS ATÉ 2027 | | | | | | | | | | |
|---|---|---|---|---|---|---|---|---|---|---|
| Título | Unidade de Medida | Ano | Região Intermediária | | | | | | Estado | Total |
| | | | RGInt 01 Curitiba | RGInt 02 Guarapuava | RGInt 03 Cascavel | RGInt 04 Maringá | RGInt 05 Londrina | RGInt 06 Ponta Grossa | | |
| Reforma na Cadeia Pública de Paranaguá | metro quadrado | 2024 | 0 | | | | | | | **0** |
| | | 2025 | 0 | | | | | | | **0** |
| | | 2026 | 0 | | | | | | | **0** |
| | | 2027 | 119 | | | | | | | **119** |
| | | 2024/2027 | 119 | | | | | | | **119** |
| **Cumulatividade:** Sim | | | | | | | | | | |
| **Fonte:** NEA - Núcleo de Engenharia e Arquitetura | | | | | | | | | | |

**Entrega:** Reforma na Cadeia Pública de Pinhão

**Descrição:** Reforma da Cadeia Pública de Pinhão, determinação Judicial

| METAS FÍSICAS DAS ENTREGAS ATÉ 2027 | | | | | | | | | | |
|---|---|---|---|---|---|---|---|---|---|---|
| Título | Unidade de Medida | Ano | Região Intermediária | | | | | | Estado | Total |
| | | | RGInt 01 Curitiba | RGInt 02 Guarapuava | RGInt 03 Cascavel | RGInt 04 Maringá | RGInt 05 Londrina | RGInt 06 Ponta Grossa | | |
| Reforma na Cadeia Pública de Pinhão | metro quadrado | 2024 | | 0 | | | | | | **0** |
| | | 2025 | | 0 | | | | | | **0** |
| | | 2026 | | 0 | | | | | | **0** |
| | | 2027 | | 715 | | | | | | **715** |
| | | 2024/2027 | | 715 | | | | | | **715** |
| **Cumulatividade:** Sim | | | | | | | | | | |
| **Fonte:** NEA - Núcleo de Engenharia e Arquitetura | | | | | | | | | | |

**Entrega:** Reforma na Cadeia Pública de São Mateus do Sul

**Descrição:** Reforma da Cadeia Pública de São Mateus do Sul, determinação Judicial

| METAS FÍSICAS DAS ENTREGAS ATÉ 2027 | | | | | | | | | | |
|---|---|---|---|---|---|---|---|---|---|---|
| Título | Unidade de Medida | Ano | Região Intermediária | | | | | | Estado | Total |
| | | | RGInt 01 Curitiba | RGInt 02 Guarapuava | RGInt 03 Cascavel | RGInt 04 Maringá | RGInt 05 Londrina | RGInt 06 Ponta Grossa | | |
| Reforma na Cadeia Pública de São Mateus do Sul | metro quadrado | 2024 | 0 | | | | | | | **0** |
| | | 2025 | 0 | | | | | | | **0** |
| | | 2026 | 0 | | | | | | | **0** |
| | | 2027 | 730 | | | | | | | **730** |
| | | 2024/2027 | 730 | | | | | | | **730** |
| **Cumulatividade:** Sim | | | | | | | | | | |
| **Fonte:** NEA - Núcleo de Engenharia e Arquitetura | | | | | | | | | | |

**Entrega:** Reforma na Cadeia Pública de União da Vitória

**Descrição:** Reforma, reparos e ampliação junto a Cadeia Pública de União da Vitória, devido à determinação judicial

| METAS FÍSICAS DAS ENTREGAS ATÉ 2027 | | | | | | | | | | |
|---|---|---|---|---|---|---|---|---|---|---|
| Título | Unidade de Medida | Ano | Região Intermediária | | | | | | Estado | Total |
| | | | RGInt 01 Curitiba | RGInt 02 Guarapuava | RGInt 03 Cascavel | RGInt 04 Maringá | RGInt 05 Londrina | RGInt 06 Ponta Grossa | | |
| Reforma na Cadeia Pública de União da Vitória | metro quadrado | 2024 | 0 | | | | | | | **0** |
| | | 2025 | 0 | | | | | | | **0** |
| | | 2026 | 857 | | | | | | | **857** |
| | | 2027 | 0 | | | | | | | **0** |
| | | 2024/2027 | 857 | | | | | | | **857** |
| **Cumulatividade:** Sim | | | | | | | | | | |
| **Fonte:** NEA - Núcleo de Engenharia e Arquitetura | | | | | | | | | | |

**Entrega:** Reforma na Casa de Custódia de Curitiba

**Descrição:** Reforma na rede pluvial e de esgoto da Casa de Custódia de Curitiba

| METAS FÍSICAS DAS ENTREGAS ATÉ 2027 | | | | | | | | | | |
|---|---|---|---|---|---|---|---|---|---|---|
| Título | Unidade de Medida | Ano | Região Intermediária | | | | | | Estado | Total |
| | | | RGInt 01 Curitiba | RGInt 02 Guarapuava | RGInt 03 Cascavel | RGInt 04 Maringá | RGInt 05 Londrina | RGInt 06 Ponta Grossa | | |
| Reforma na Casa de Custódia de Curitiba | metro quadrado | 2024 | 0 | | | | | | | **0** |
| | | 2025 | 0 | | | | | | | **0** |
| | | 2026 | 4.760 | | | | | | | **4.760** |
| | | 2027 | 0 | | | | | | | **0** |
| | | 2024/2027 | 4.760 | | | | | | | **4.760** |
| **Cumulatividade:** Sim | | | | | | | | | | |
| **Fonte:** NEA - Núcleo de Engenharia e Arquitetura | | | | | | | | | | |

**Entrega:** Reforma na Casa de Custódia de Maringá

**Descrição:** Obras de reforma e serviços de reparo na Casa de Custódia de Maringá, com a recuperação da laje e demais estruturas.

**METAS FÍSICAS DAS ENTREGAS ATÉ 2027**

| Título | Unidade de Medida | Ano | Região Intermediária | | | | | | Estado | Total |
|---|---|---|---|---|---|---|---|---|---|---|
| | | | RGInt 01 Curitiba | RGInt 02 Guarapuava | RGInt 03 Cascavel | RGInt 04 Maringá | RGInt 05 Londrina | RGInt 06 Ponta Grossa | | |
| Reforma na Casa de Custódia de Maringá | metro quadrado | 2024 | | | | 778 | | | | **778** |
| | | 2025 | | | | 0 | | | | **0** |
| | | 2026 | | | | 0 | | | | **0** |
| | | 2027 | | | | 0 | | | | **0** |
| | | 2024/2027 | | | | 778 | | | | **778** |

**Cumulatividade:** Sim

**Fonte:** NEA - Núcleo de Engenharia e Arquitetura

**Entrega:** Reforma na Penitenciária Estadual de Londrina II

**Descrição:** Recuperação Estrutural e adequação do sistema de incêndio

**METAS FÍSICAS DAS ENTREGAS ATÉ 2027**

| Título | Unidade de Medida | Ano | Região Intermediária | | | | | | Estado | Total |
|---|---|---|---|---|---|---|---|---|---|---|
| | | | RGInt 01 Curitiba | RGInt 02 Guarapuava | RGInt 03 Cascavel | RGInt 04 Maringá | RGInt 05 Londrina | RGInt 06 Ponta Grossa | | |
| Reforma na Penitenciária Estadual de Londrina II | metro quadrado | 2024 | | | | | 0 | | | **0** |
| | | 2025 | | | | | 0 | | | **0** |
| | | 2026 | | | | | 0 | | | **0** |
| | | 2027 | | | | | 9.970 | | | **9.970** |
| | | 2024/2027 | | | | | 9.970 | | | **9.970** |

**Cumulatividade:** Sim

**Fonte:** NEA - Núcleo de Engenharia e Arquitetura

**Entrega:** Reforma na Penitenciária Feminina de Foz do Iguaçu

**Descrição:** Reforma da entrada de energia na Penitenciária Feminina de Foz do Iguaçu, determinação Judicial

**METAS FÍSICAS DAS ENTREGAS ATÉ 2027**

| Título | Unidade de Medida | Ano | Região Intermediária | | | | | | Estado | Total |
|---|---|---|---|---|---|---|---|---|---|---|
| | | | RGInt 01 Curitiba | RGInt 02 Guarapuava | RGInt 03 Cascavel | RGInt 04 Maringá | RGInt 05 Londrina | RGInt 06 Ponta Grossa | | |
| Reforma na Penitenciária Feminina de Foz do Iguaçu | metro quadrado | 2024 | | | 25 | | | | | **25** |
| | | 2025 | | | 0 | | | | | **0** |
| | | 2026 | | | 0 | | | | | **0** |
| | | 2027 | | | 0 | | | | | **0** |
| | | 2024/2027 | | | 25 | | | | | **25** |

**Cumulatividade:** Sim

**Fonte:** NEA - Núcleo de Engenharia e Arquitetura

**Marcação:**
**Mulher**

## AÇÃO ORÇAMENTÁRIA: 8385 - Ações do Fundo Penitenciário FUPEN

## ÓRGÃO: Secretaria de Estado da Segurança Pública - SESP

## UNIDADE ORÇAMENTÁRIA: Fundo Penitenciário - FUPEN

**Finalidade:**

Administrar e supervisionar a gestão dos recursos destinados à melhoria da vida carcerária nos estabelecimentos penais do Estado e dos programas de ressocialização. Construir, ampliar e/ou reformar estabelecimentos penais.

| Recursos | Valor 2024 (R$ 1,00) | Valor 2025-2027 (R$ 1,00) |
|---|---|---|
| Total Orçamentário | 33.213.716 | 111.170.643 |
| **Valor Global** | **144.384.359** | |

**Entrega:** Construção da Casa de Custódia de Laranjeiras do Sul

**Descrição:** Construir a Casa de Custódia de Laranjeiras do Sul, unidade penal com área estimada de 9.950m², e que criará 770 novas vagas no sistema penitenciário do estado

| METAS FÍSICAS DAS ENTREGAS ATÉ 2027 | | | | | | | | | | |
|---|---|---|---|---|---|---|---|---|---|---|
| Título | Unidade de Medida | Ano | Região Intermediária | | | | | | Estado | Total |
| | | | RGInt 01 Curitiba | RGInt 02 Guarapuava | RGInt 03 Cascavel | RGInt 04 Maringá | RGInt 05 Londrina | RGInt 06 Ponta Grossa | | |
| Construção da Casa de Custódia de Laranjeiras do Sul | metro quadrado | 2024 | | | 9.948,86 | | | | | **9.948,86** |
| | | 2025 | | | 0 | | | | | **0** |
| | | 2026 | | | 0 | | | | | **0** |
| | | 2027 | | | 0 | | | | | **0** |
| | | 2024/2027 | | | 9.948,86 | | | | | **9.948,86** |
| **Cumulatividade:** Sim | | | | | | | | | | |
| **Fonte:** Núcleo de Engenharia e Arquitetura | | | | | | | | | | |

**Entrega:** Construção da Casa de Custódia de Umuarama

**Descrição:** Construir a Casa de Custódia de Umuarama, unidade penal com área estimada de 9.900m², e que criará 752 novas vagas no sistema penitenciário do estado

| METAS FÍSICAS DAS ENTREGAS ATÉ 2027 | | | | | | | | | | |
|---|---|---|---|---|---|---|---|---|---|---|
| Título | Unidade de Medida | Ano | Região Intermediária | | | | | | Estado | Total |
| | | | RGInt 01 Curitiba | RGInt 02 Guarapuava | RGInt 03 Cascavel | RGInt 04 Maringá | RGInt 05 Londrina | RGInt 06 Ponta Grossa | | |
| Construção da Casa de Custódia de Umuarama | metro quadrado | 2024 | | | | 9.915,08 | | | | **9.915,08** |
| | | 2025 | | | | 0 | | | | **0** |
| | | 2026 | | | | 0 | | | | **0** |
| | | 2027 | | | | 0 | | | | **0** |
| | | 2024/2027 | | | | 9.915,08 | | | | **9.915,08** |
| **Cumulatividade:** Sim | | | | | | | | | | |
| **Fonte:** Núcleo de Engenharia e Arquitetura | | | | | | | | | | |

**Entrega:** Construção de barracão, em Foz do Iguaçu

**Descrição:** Construção de Barracão com aproximadamente 500m² para abrigar canteiros de trabalho em unidade prisional no município de Foz do Iguaçu.

| METAS FÍSICAS DAS ENTREGAS ATÉ 2027 | | | | | | | | | | |
|---|---|---|---|---|---|---|---|---|---|---|
| Título | Unidade de Medida | Ano | Região Intermediária | | | | | | Estado | Total |
| | | | RGInt 01 Curitiba | RGInt 02 Guarapuava | RGInt 03 Cascavel | RGInt 04 Maringá | RGInt 05 Londrina | RGInt 06 Ponta Grossa | | |
| Construção de barracão, em Foz do Iguaçu | metro quadrado | 2024 | | | 500 | | | | | **500** |
| | | 2025 | | | 0 | | | | | **0** |
| | | 2026 | | | 0 | | | | | **0** |
| | | 2027 | | | 0 | | | | | **0** |
| | | 2024/2027 | | | 500 | | | | | **500** |
| **Cumulatividade:** Sim | | | | | | | | | | |
| **Fonte:** Núcleo de Engenharia e Arquitetura | | | | | | | | | | |

**Entrega:** Construção Unidade de Progressão, em Arapongas

**Descrição:** Construção de Unidade de Progressão , com área a ser construída de aproximadamente 6.800 m², em Arapongas.

| METAS FÍSICAS DAS ENTREGAS ATÉ 2027 | | | | | | | | | | |
|---|---|---|---|---|---|---|---|---|---|---|
| Título | Unidade de Medida | Ano | Região Intermediária | | | | | | Estado | Total |
| | | | RGInt 01 Curitiba | RGInt 02 Guarapuava | RGInt 03 Cascavel | RGInt 04 Maringá | RGInt 05 Londrina | RGInt 06 Ponta Grossa | | |
| Construção Unidade de Progressão, em Arapongas | metro quadrado | 2024 | | | | | 9.950 | | | **9.950** |
| | | 2025 | | | | | 0 | | | **0** |
| | | 2026 | | | | | 0 | | | **0** |
| | | 2027 | | | | | 0 | | | **0** |
| | | 2024/2027 | | | | | 9.950 | | | **9.950** |
| **Cumulatividade:** Sim | | | | | | | | | | |
| **Fonte:** Núcleo de Engenharia e Arquitetura | | | | | | | | | | |

**Entrega:** Construção Unidade de Progressão, em Cascavel

**Descrição:** Construção de Unidade de Progressão, com área a ser construída de aproximadamente 6.800 m², em Cascavel.

| METAS FÍSICAS DAS ENTREGAS ATÉ 2027 | | | | | | | | | | |
|---|---|---|---|---|---|---|---|---|---|---|
| Título | Unidade de Medida | Ano | Região Intermediária | | | | | | Estado | Total |
| | | | RGInt 01 Curitiba | RGInt 02 Guarapuava | RGInt 03 Cascavel | RGInt 04 Maringá | RGInt 05 Londrina | RGInt 06 Ponta Grossa | | |
| Construção Unidade de Progressão, em Cascavel | metro quadrado | 2024 | | | 9.950 | | | | | **9.950** |
| | | 2025 | | | 0 | | | | | **0** |
| | | 2026 | | | 0 | | | | | **0** |
| | | 2027 | | | 0 | | | | | **0** |
| | | 2024/2027 | | | 9.950 | | | | | **9.950** |
| **Cumulatividade:** Sim | | | | | | | | | | |
| **Fonte:** Núcleo de Engenharia e Arquitetura | | | | | | | | | | |

**Entrega:** Construção Unidade de Progressão, em Cianorte

**Descrição:** Construção de Unidade de Progressão , com área a ser construída de aproximadamente 6.800 m², em Cianorte.

| METAS FÍSICAS DAS ENTREGAS ATÉ 2027 | | | | | | | | | | |
|---|---|---|---|---|---|---|---|---|---|---|
| Título | Unidade de Medida | Ano | Região Intermediária | | | | | | Estado | Total |
| | | | RGInt 01 Curitiba | RGInt 02 Guarapuava | RGInt 03 Cascavel | RGInt 04 Maringá | RGInt 05 Londrina | RGInt 06 Ponta Grossa | | |
| Construção Unidade de Progressão, em Cianorte | metro quadrado | 2024 | | | | 9.950 | | | | **9.950** |
| | | 2025 | | | | 0 | | | | **0** |
| | | 2026 | | | | 0 | | | | **0** |
| | | 2027 | | | | 0 | | | | **0** |
| | | 2024/2027 | | | | 9.950 | | | | **9.950** |
| **Cumulatividade:** Sim | | | | | | | | | | |
| **Fonte:** Núcleo de Engenharia e Arquitetura | | | | | | | | | | |

**Entrega:** Reforma do Complexo Médico Penal de Pinhais

**Descrição:** Reformar as galerias 01, 02, 03 e 04 do Complexo Médico Penal, com área estimada de 3.900m², localizado no município de Pinhais

| METAS FÍSICAS DAS ENTREGAS ATÉ 2027 | | | | | | | | | | |
|---|---|---|---|---|---|---|---|---|---|---|
| Título | Unidade de Medida | Ano | Região Intermediária | | | | | | Estado | Total |
| | | | RGInt 01 Curitiba | RGInt 02 Guarapuava | RGInt 03 Cascavel | RGInt 04 Maringá | RGInt 05 Londrina | RGInt 06 Ponta Grossa | | |
| Reforma do Complexo Médico Penal de Pinhais | metro quadrado | 2024 | 8.406 | | | | | | | **8.406** |
| | | 2025 | 0 | | | | | | | **0** |
| | | 2026 | 0 | | | | | | | **0** |
| | | 2027 | 0 | | | | | | | **0** |
| | | 2024/2027 | 8.406 | | | | | | | **8.406** |
| **Cumulatividade:** Sim | | | | | | | | | | |
| **Fonte:** Núcleo de Engenharia e Arquitetura | | | | | | | | | | |

**Entrega:** Reforma na Colônia Penal Agroindustrial

**Descrição:** Reforma dos Alojamentos da Colônia Penal Agroindustrial

| METAS FÍSICAS DAS ENTREGAS ATÉ 2027 | | | | | | | | | | |
|---|---|---|---|---|---|---|---|---|---|---|
| Título | Unidade de Medida | Ano | Região Intermediária | | | | | | Estado | Total |
| | | | RGInt 01 Curitiba | RGInt 02 Guarapuava | RGInt 03 Cascavel | RGInt 04 Maringá | RGInt 05 Londrina | RGInt 06 Ponta Grossa | | |
| Reforma na Colônia Penal Agroindustrial | metro quadrado | 2024 | 22.062 | | | | | | | **22.062** |
| | | 2025 | 0 | | | | | | | **0** |
| | | 2026 | 0 | | | | | | | **0** |
| | | 2027 | 0 | | | | | | | **0** |
| | | 2024/2027 | 22.062 | | | | | | | **22.062** |
| **Cumulatividade:** Sim | | | | | | | | | | |
| **Fonte:** Núcleo de Engenharia e Arquitetura | | | | | | | | | | |

**AÇÃO ORÇAMENTÁRIA:** 8497 - Ações da Polícia Judiciária

**ÓRGÃO:** Secretaria de Estado da Segurança Pública - SESP

**UNIDADE ORÇAMENTÁRIA:** Polícia Civil do Estado do Paraná - PC

**Finalidade:**

Executar os serviços de polícia judiciária no Estado do Paraná e promover ações específicas de combate ao crime organizado por meio do trabalho investigativo, de inteligência e de realização de operações conjuntas com outros órgãos e unidades policiais. Promover ações de otimização e maximização da eficiência do trabalho policial investigativo e cartorário. Fortalecer o controle interno da atividade policial civil, aperfeiçoando e otimizando os procedimentos de apuração de infrações penais, transgressões disciplinares e correições nas unidades policiais. Inovar e empregar novas tecnologias para incrementar a qualidade dos procedimentos investigatórios e a atividade de inteligência. Ampliar o uso de indicadores para a gestão da unidade policial. Ampliar a estrutura de repressão aos crimes cibernéticos e a delegacia eletrônica. Ampliar as centrais de flagrantes audiovisuais regionalizadas. Implementar o sistema informatizado do FUNESP. Reestruturar a organização administrativa da Polícia Civil. Modernizar e ampliar o banco de dados com informações de identificação civil e criminal de pessoas. Realizar perícias papiloscópicas e necropapiloscópicas. Fazer o levantamento de impressões latentes. Identificar vítimas em locais de crime e acidentes. Expedir atestados online e carteiras de identidade. Promover a qualificação do profissional em segurança pública com o objetivo de ampliar a eficiência policial pelo aperfeiçoamento técnico, científico e gerencial. Realizar a formação de pessoal para as atividades da Polícia Civil e o aperfeiçoamento, a especialização, a atualização e a integração funcional dos servidores policiais civis. Efetuar o pagamento da folha de pessoal da Polícia Civil.

| Recursos | Valor 2024 (R$ 1,00) | Valor 2025-2027 (R$ 1,00) |
|---|---|---|
| Total Orçamentário | 759.144.643 | 2.540.956.192 |
| **Valor Global** | **3.300.100.835** | |

**Entrega:** Boletim de ocorrência online registrado

**Descrição:** Refere-se ao serviço de registro de determinados fatos delituosos ou não, realizados de forma online exclusivamente com o recurso da Delegacia Eletrônica.

**METAS FÍSICAS DAS ENTREGAS ATÉ 2027**

| Título | Unidade de Medida | Ano | Região Intermediária | | | | | | Estado | Total |
|---|---|---|---|---|---|---|---|---|---|---|
| | | | RGInt 01 Curitiba | RGInt 02 Guarapuava | RGInt 03 Cascavel | RGInt 04 Maringá | RGInt 05 Londrina | RGInt 06 Ponta Grossa | | |
| Boletim de ocorrência online registrado | boletim de ocorrência online | 2024 | | | | | | | 200.000 | **200.000** |
| | | 2025 | | | | | | | 206.000 | **206.000** |
| | | 2026 | | | | | | | 212.180 | **212.180** |
| | | 2027 | | | | | | | 218.545 | **218.545** |
| | | 2024/2027 | | | | | | | 836.725 | **836.725** |

**Cumulatividade:** Sim

**Fonte:** BI - BOU - Boletim de Ocorrência Unificado

**Marcação:**

**Plano de Governo**

Acesso simplificado e transparente aos serviços oferecidos pela Polícia Civil

**Entrega:** Boletim de ocorrência registrado

**Descrição:** Refere-se ao serviço de registro de fatos delituosos ou não, realizados, presencialmente, nas Delegacias de Polícia do Estado, em decorrência de ocorrências criminais ou em atendimento à solicitação do interessado.

**METAS FÍSICAS DAS ENTREGAS ATÉ 2027**

| Título | Unidade de Medida | Ano | Região Intermediária | | | | | | Estado | Total |
|---|---|---|---|---|---|---|---|---|---|---|
| | | | RGInt 01 Curitiba | RGInt 02 Guarapuava | RGInt 03 Cascavel | RGInt 04 Maringá | RGInt 05 Londrina | RGInt 06 Ponta Grossa | | |
| Boletim de ocorrência registrado | boletim de ocorrência | 2024 | 141.000 | 9.550 | 78.000 | 56.000 | 71.000 | 32.000 | | **387.550** |
| | | 2025 | 145.230 | 9.837 | 80.340 | 57.680 | 73.130 | 32.960 | | **399.177** |
| | | 2026 | 149.587 | 10.132 | 82.750 | 59.410 | 75.324 | 33.949 | | **411.152** |
| | | 2027 | 154.075 | 10.436 | 85.233 | 61.193 | 77.584 | 34.967 | | **423.488** |
| | | 2024/2027 | 589.892 | 39.955 | 326.323 | 234.283 | 297.038 | 133.876 | | **1.621.367** |

**Cumulatividade:** Sim

**Fonte:** BI - BOU - Boletim de Ocorrência Unificado

**Marcação:**

**Plano de Governo**

Acesso simplificado e transparente aos serviços oferecidos pela Polícia Civil

**Entrega:** Capacitação e Atualização para todas as Forças de Segurança

**Descrição:** A entrega "curso de capacitação e atualização para todas as forças de segurança" compreende a prioridade na qualificação e capacitação dos policiais para exercer suas atribuições com excelência e eficiência, correspondendo aos objetivos da Gestão Estratégica com base nos projetos do Governo Estadual, levando em conta as contratações, promoções e progressões de policiais civis.

**METAS FÍSICAS DAS ENTREGAS ATÉ 2027**

| Título | Unidade de Medida | Ano | Região Intermediária | | | | | | Estado | Total |
|---|---|---|---|---|---|---|---|---|---|---|
| | | | RGInt 01 Curitiba | RGInt 02 Guarapuava | RGInt 03 Cascavel | RGInt 04 Maringá | RGInt 05 Londrina | RGInt 06 Ponta Grossa | | |
| Capacitação e Atualização para todas as Forças de Segurança | pessoa capacitada | 2024 | | | | | | | 2.000 | **2.000** |
| | | 2025 | | | | | | | 2.060 | **2.060** |
| | | 2026 | | | | | | | 2.122 | **2.122** |
| | | 2027 | | | | | | | 2.185 | **2.185** |
| | | 2024/2027 | | | | | | | 8.367 | **8.367** |

**Cumulatividade:** Sim

**Fonte:** Certificados emitidos pela Escola Superior de Polícia Civil - Sistema da ESPC

**Marcação:**

**Plano de Governo**

Implementar a Escola de Inteligência, sob a responsabilidade e administração do Departamento de Inteligência do Estado do Paraná, onde serão realizados cursos de capacitação e aperfeiçoamento de agentes;

**Entrega:** Curso de Especialização para todas as Forças de Segurança

**Descrição:** A entrega "curso de especialização para os policiais de todas as forças de segurança" compreende a prioridade na qualificação e capacitação dos policiais para exercer suas atribuições com excelência e eficiência, correspondendo aos objetivos da Gestão Estratégica com base nos projetos do Governo Estadual, levando em conta as contratações, promoções e progressões de policiais civis.

**METAS FÍSICAS DAS ENTREGAS ATÉ 2027**

| Título | Unidade de Medida | Ano | Região Intermediária | | | | | | Estado | Total |
|---|---|---|---|---|---|---|---|---|---|---|
| | | | RGInt 01 Curitiba | RGInt 02 Guarapuava | RGInt 03 Cascavel | RGInt 04 Maringá | RGInt 05 Londrina | RGInt 06 Ponta Grossa | | |
| Curso de Especialização para todas as Forças de Segurança | pessoa capacitada | 2024 | | | | | | | 30 | **30** |
| | | 2025 | | | | | | | 50 | **50** |
| | | 2026 | | | | | | | 50 | **50** |
| | | 2027 | | | | | | | 50 | **50** |
| | | 2024/2027 | | | | | | | 180 | **180** |

**Cumulatividade:** Sim

**Fonte:** Certificados emitidos pela Escola Superior de Polícia Civil - Sistema da ESPC

**Marcação:**

**Plano de Governo**

Implementar a Escola de Inteligência, sob a responsabilidade e administração do Departamento de Inteligência do Estado do Paraná, onde serão realizados cursos de capacitação e aperfeiçoamento de agentes;

**Entrega:** Curso Técnico de Formação realizado pela Escola Superior de Polícia Civil

**Descrição:** A entrega "curso técnico de formação para os policiais civis" compreende a formação dos policiais civis para exercer suas atribuições conforme o cargo de delegado de polícia, agente de polícia judiciária e papiloscopista policial.

**METAS FÍSICAS DAS ENTREGAS ATÉ 2027**

| Título | Unidade de Medida | Ano | Região Intermediária | | | | | | Estado | Total |
|---|---|---|---|---|---|---|---|---|---|---|
| | | | RGInt 01 Curitiba | RGInt 02 Guarapuava | RGInt 03 Cascavel | RGInt 04 Maringá | RGInt 05 Londrina | RGInt 06 Ponta Grossa | | |
| Curso Técnico de Formação realizado pela Escola Superior de Polícia Civil | pessoa capacitada | 2024 | | | | | | | 200 | **200** |
| | | 2025 | | | | | | | 300 | **300** |
| | | 2026 | | | | | | | 300 | **300** |
| | | 2027 | | | | | | | 300 | **300** |
| | | 2024/2027 | | | | | | | 1.100 | **1.100** |

**Cumulatividade:** Sim

**Fonte:** Certificados emitidos pela Escola Superior de Polícia Civil - Sistema da ESPC

**Marcação:**

**Plano de Governo**

Realizar um concurso por ano para as polícias militar, civil e científica *PROPOSTA G1*

**Entrega:** Expedição de atestado de antecedentes criminais

**Descrição:** A entrega "expedição de atestado de antecedentes criminais" refere-se às solicitações de atestados através da Internet e emitidos de forma gratuita e estão computados como Estado para fins de previsão.

**METAS FÍSICAS DAS ENTREGAS ATÉ 2027**

| Título | Unidade de Medida | Ano | Região Intermediária | | | | | | Estado | Total |
|---|---|---|---|---|---|---|---|---|---|---|
| | | | RGInt 01 Curitiba | RGInt 02 Guarapuava | RGInt 03 Cascavel | RGInt 04 Maringá | RGInt 05 Londrina | RGInt 06 Ponta Grossa | | |
| Expedição de atestado de antecedentes criminais | atestado expedido | 2024 | | | | | | | 261.614 | **261.614** |
| | | 2025 | | | | | | | 269.462 | **269.462** |
| | | 2026 | | | | | | | 277.546 | **277.546** |
| | | 2027 | | | | | | | 285.873 | **285.873** |
| | | 2024/2027 | | | | | | | 1.094.495 | **1.094.495** |

**Cumulatividade:** Sim

**Fonte:** BI - Instituto de Identificação IIPR

**Marcação:**
**Plano de Governo**
Acesso simplificado e transparente aos serviços oferecidos pela Polícia Civil

**Entrega:** Expedição de atestado de cadastro negativo

**Descrição:** A entrega "expedição de atestados de cadastro negativo" refere-se às solicitações através da Internet, emitidos de forma gratuita e estão computados como Estado para fins de previsão.

**METAS FÍSICAS DAS ENTREGAS ATÉ 2027**

| Título | Unidade de Medida | Ano | Região Intermediária | | | | | | Estado | Total |
|---|---|---|---|---|---|---|---|---|---|---|
| | | | RGInt 01 Curitiba | RGInt 02 Guarapuava | RGInt 03 Cascavel | RGInt 04 Maringá | RGInt 05 Londrina | RGInt 06 Ponta Grossa | | |
| Expedição de atestado de cadastro negativo | atestado expedido | 2024 | | | | | | | 15.924 | **15.924** |
| | | 2025 | | | | | | | 16.402 | **16.402** |
| | | 2026 | | | | | | | 16.894 | **16.894** |
| | | 2027 | | | | | | | 17.401 | **17.401** |
| | | 2024/2027 | | | | | | | 66.621 | **66.621** |

**Cumulatividade:** Sim

**Fonte:** BI - Instituto de Identificação IIPR

**Marcação:**
**Plano de Governo**
Acesso simplificado e transparente aos serviços oferecidos pela Polícia Civil

**Entrega:** Expedição de atestado de cadastro positivo

**Descrição:** A entrega "expedição de atestado de cadastro positivo" refere-se às solicitações através da Internet, emitidos de forma gratuita e estão computados como Estado para fins de previsão.

**METAS FÍSICAS DAS ENTREGAS ATÉ 2027**

| Título | Unidade de Medida | Ano | Região Intermediária | | | | | | Estado | Total |
|---|---|---|---|---|---|---|---|---|---|---|
| | | | RGInt 01 Curitiba | RGInt 02 Guarapuava | RGInt 03 Cascavel | RGInt 04 Maringá | RGInt 05 Londrina | RGInt 06 Ponta Grossa | | |
| Expedição de atestado de cadastro positivo | atestado expedido | 2024 | | | | | | | 4.126 | **4.126** |
| | | 2025 | | | | | | | 4.250 | **4.250** |
| | | 2026 | | | | | | | 4.377 | **4.377** |
| | | 2027 | | | | | | | 4.509 | **4.509** |
| | | 2024/2027 | | | | | | | 17.262 | **17.262** |

**Cumulatividade:** Sim

**Fonte:** BI - Instituto de Identificação IIPR

**Marcação:**

**Plano de Governo**

Acesso simplificado e transparente aos serviços oferecidos pela Polícia Civil

**Entrega:** Expedição de Atestado de profissão

**Descrição:** A entrega "expedição de atestado de profissão" refere-se às solicitações através da Internet, emitidos de forma gratuita e estão computados como Estado para fins de previsão e contempla a informação sobre a ocupação do solicitante quando emitiu a primeira via do RG no Instituto de Identificação do Paraná.

**METAS FÍSICAS DAS ENTREGAS ATÉ 2027**

| Título | Unidade de Medida | Ano | Região Intermediária | | | | | | Estado | Total |
|---|---|---|---|---|---|---|---|---|---|---|
| | | | RGInt 01 Curitiba | RGInt 02 Guarapuava | RGInt 03 Cascavel | RGInt 04 Maringá | RGInt 05 Londrina | RGInt 06 Ponta Grossa | | |
| Expedição de Atestado de profissão | atestado expedido | 2024 | | | | | | | 12.651 | **12.651** |
| | | 2025 | | | | | | | 13.031 | **13.031** |
| | | 2026 | | | | | | | 13.421 | **13.421** |
| | | 2027 | | | | | | | 13.824 | **13.824** |
| | | 2024/2027 | | | | | | | 52.927 | **52.927** |

**Cumulatividade:** Sim

**Fonte:** BI - Instituto de Identificação IIPR

**Marcação:**
**Plano de Governo**
Acesso simplificado e transparente aos serviços oferecidos pela Polícia Civil

**Entrega:** Expedição de carteira de identidade - RG

**Descrição:** Refere-se à expedição de primeiras e segundas vias das carteiras de identidade. O documento de identidade é um direito à cidadania. Possibilitar a correta individualização da pessoa e permitir que ela seja reconhecida no mundo é de fundamental importância.

**METAS FÍSICAS DAS ENTREGAS ATÉ 2027**

| Título | Unidade de Medida | Ano | Região Intermediária | | | | | | Estado | Total |
|---|---|---|---|---|---|---|---|---|---|---|
| | | | RGInt 01 Curitiba | RGInt 02 Guarapuava | RGInt 03 Cascavel | RGInt 04 Maringá | RGInt 05 Londrina | RGInt 06 Ponta Grossa | | |
| Expedição de carteira de identidade - RG | carteira de identidade expedida | 2024 | 307.800 | 22.755 | 162.697 | 114.913 | 119.099 | 53.908 | | **781.172** |
| | | 2025 | 317.034 | 23.438 | 167.578 | 118.360 | 122.672 | 55.525 | | **804.607** |
| | | 2026 | 326.545 | 24.141 | 172.605 | 121.911 | 126.352 | 57.191 | | **828.745** |
| | | 2027 | 336.341 | 24.865 | 177.783 | 125.569 | 130.143 | 58.907 | | **853.608** |
| | | 2024/2027 | 1.287.720 | 95.199 | 680.663 | 480.753 | 498.266 | 225.531 | | **3.268.132** |

**Cumulatividade:** Sim

**Fonte:** BI - Instituto de Identificação IIPR

**Marcação:**
**Plano de Governo**
RG Fácil

**Entrega:** Mandados de prisão cumpridos pelas Delegacias de Polícia do Estado

**Descrição:** A entrega "mandados de prisão cumpridos pelas Delegacias de Polícia do Estado" corresponde a ações policiais que resultaram na captura e retirada do convívio social de indivíduo ao qual foi imputada a prática de crime, em cumprimento de ordem judicial. Para a decretação da prisão, além de outros elementos, são necessários prova de materialidade e indícios suficientes de autoria, mister da atividade de polícia judiciária.

**METAS FÍSICAS DAS ENTREGAS ATÉ 2027**

| Título | Unidade de Medida | Ano | Região Intermediária | | | | | | Estado | Total |
|---|---|---|---|---|---|---|---|---|---|---|
| | | | RGInt 01 Curitiba | RGInt 02 Guarapuava | RGInt 03 Cascavel | RGInt 04 Maringá | RGInt 05 Londrina | RGInt 06 Ponta Grossa | | |
| Mandados de prisão cumpridos pelas Delegacias de Polícia do Estado | mandado de prisão cumprido | 2024 | 1.005 | 160 | 1.119 | 643 | 1.139 | 576 | | **4.642** |
| | | 2025 | 1.035 | 165 | 1.153 | 662 | 1.173 | 593 | | **4.781** |
| | | 2026 | 1.066 | 170 | 1.187 | 682 | 1.208 | 611 | | **4.924** |
| | | 2027 | 1.098 | 175 | 1.223 | 703 | 1.245 | 629 | | **5.073** |
| | | 2024/2027 | 4.204 | 670 | 4.682 | 2.690 | 4.765 | 2.409 | | **19.420** |

**Cumulatividade:** Sim

**Fonte:** BI - Metas Físicas Orçamentárias

**Marcação:**

**Plano de Governo**

Centrais de Flagrantes

**Entrega:** Operação de repressão qualificada orientada pela atividade de inteligência realizada

**Descrição:** A entrega "operação de repressão qualificada orientada pela atividade de inteligência realizada" abarca ações de inteligência, tais como, coleta de dados e produção de conhecimento, além da integração de informações entre unidades da Polícia Civil e outros órgãos do Estado e/ou do País.

**METAS FÍSICAS DAS ENTREGAS ATÉ 2027**

| Título | Unidade de Medida | Ano | Região Intermediária | | | | | | Estado | Total |
|---|---|---|---|---|---|---|---|---|---|---|
| | | | RGInt 01 Curitiba | RGInt 02 Guarapuava | RGInt 03 Cascavel | RGInt 04 Maringá | RGInt 05 Londrina | RGInt 06 Ponta Grossa | | |
| Operação de repressão qualificada orientada pela atividade de inteligência realizada | operação realizada | 2024 | 90 | 5 | 20 | 65 | 25 | 30 | | **235** |
| | | 2025 | 93 | 5 | 21 | 67 | 26 | 31 | | **243** |
| | | 2026 | 95 | 5 | 21 | 69 | 27 | 32 | | **249** |
| | | 2027 | 98 | 5 | 22 | 71 | 27 | 33 | | **256** |
| | | 2024/2027 | 376 | 20 | 84 | 272 | 105 | 126 | | **983** |

**Cumulatividade:** Sim

**Fonte:** Sistema autônomo de comunicações das operações e difusão de documentos da Agência de Inteligência

**Marcação:**

**Plano de Governo**

Laboratórios de combate à lavagem de dinheiro

**Entrega:** Procedimento decorrente da ação de polícia judiciária

**Descrição:** A entrega "Procedimento de Polícia Judiciária realizado" corresponde ao somatório de boletins em análise (BOA), inquéritos policiais (IP) - inclusive autos de prisão em flagrante-, termos circunstanciados de infração penal (TCIP), boletins de ocorrência circunstanciada (BOC), medidas protetivas, medidas cautelares, autos de apreensão em flagrantes por ato infracional (AAFAI) que são instaurados em decorrência da execução da função de polícia judiciária.

**METAS FÍSICAS DAS ENTREGAS ATÉ 2027**

| Título | Unidade de Medida | Ano | Região Intermediária | | | | | | Estado | Total |
|---|---|---|---|---|---|---|---|---|---|---|
| | | | RGInt 01 Curitiba | RGInt 02 Guarapuava | RGInt 03 Cascavel | RGInt 04 Maringá | RGInt 05 Londrina | RGInt 06 Ponta Grossa | | |
| Procedimento decorrente da ação de polícia judiciária | procedimento realizado | 2024 | 100.000 | 9.000 | 58.000 | 50.000 | 45.000 | 27.000 | | **289.000** |
| | | 2025 | 103.000 | 9.270 | 59.740 | 51.500 | 46.350 | 27.810 | | **297.670** |
| | | 2026 | 106.090 | 9.548 | 61.532 | 53.045 | 47.741 | 28.644 | | **306.600** |
| | | 2027 | 109.273 | 9.835 | 63.378 | 54.636 | 49.173 | 29.504 | | **315.799** |
| | | 2024/2027 | 418.363 | 37.653 | 242.650 | 209.181 | 188.264 | 112.958 | | **1.209.069** |

**Cumulatividade:** Sim

**Fonte:** BI - Procedimentos de Polícia Judiciária Eletrônico - PPJ-e

**Marcação:**

**Plano de Governo**

Acesso simplificado e transparente aos serviços oferecidos pela Polícia Civil

## AÇÃO ORÇAMENTÁRIA: 8501 - Ações do Comando Geral da Polícia Militar

## ÓRGÃO: Secretaria de Estado da Segurança Pública - SESP

## UNIDADE ORÇAMENTÁRIA: Polícia Militar do Estado do Paraná - PM

**Finalidade:**

Gerenciar as ações das unidades da Polícia Militar buscando a melhoria da segurança do cidadão, proporcionando suporte à prevenção e repressão da criminalidade e da violência. Fomentar as ações de polícia comunitária voltadas ao policiamento focado na resolução de problemas. Assegurar a correta aplicação da lei, garantindo a padronização de processos e procedimentos por meio de correições, inspeções e fiscalizações preservando a hierarquia e disciplina na Corporação. Realizar a gestão da folha de pessoal da Polícia Militar. Adequar e equipar as instalações físicas. Realizar o planejamento geral da Polícia Militar, definindo o emprego da Corporação no cumprimento de suas missões. Planejar e viabilizar a gestão dos recursos disponibilizados para os investimentos na Corporação. Promover ações de modernização institucional, por meio da reorganização administrativa e rearticulação operacional da PMPR. Fomentar um ecossistema de inovação pautado no investimento em novas tecnologia e na melhoria de processos.

| Recursos | Valor 2024 (R$ 1,00) | Valor 2025-2027 (R$ 1,00) |
|---|---|---|
| Total Orçamentário | 2.286.525.147 | 7.653.298.069 |
| **Valor Global** | **9.939.823.216** | |

**Entrega:** Projeto de Lei para implementação do Sistema de Proteção Social da Polícia Militar

**Descrição:** Criar um projeto de lei que trate sobre o sistema de proteção social da Polícia Militar que é o conjunto integrado de direitos, serviços e ações, permanentes e interativos, de remuneração, pensão militar, saúde e assistência, de caráter retributivo, nos termos desta Lei e das regulamentações específicas.

**METAS FÍSICAS DAS ENTREGAS ATÉ 2027**

| Título | Unidade de Medida | Ano | Região Intermediária | | | | | | Estado | Total |
|---|---|---|---|---|---|---|---|---|---|---|
| | | | RGInt 01 Curitiba | RGInt 02 Guarapuava | RGInt 03 Cascavel | RGInt 04 Maringá | RGInt 05 Londrina | RGInt 06 Ponta Grossa | | |
| Projeto de Lei para implementação do Sistema de Proteção Social da Polícia Militar | lei aprovada | 2024 | | | | | | | 1 | **1** |
| | | 2025 | | | | | | | 0 | **0** |
| | | 2026 | | | | | | | 0 | **0** |
| | | 2027 | | | | | | | 0 | **0** |
| | | 2024/2027 | | | | | | | 1 | **1** |

**Cumulatividade:** Sim

**Fonte:** Diário Oficial do Estado

**Marcação:**

**Plano de Governo**

Criar sistema de proteção social da Polícia Militar *PROPOSTA G1*

**AÇÃO ORÇAMENTÁRIA: 8523 - Ações do Fundo Especial do Sistema Único de Segurança Pública do Estado do Paraná FUNSUSP PR**

**ÓRGÃO: Secretaria de Estado da Segurança Pública - SESP**

**UNIDADE ORÇAMENTÁRIA: Fundo Especial do Sistema Único de Segurança Pública do Estado do Paraná - FUNSUSP**

**Finalidade:**

Apoiar com investimentos as unidades programáticas da SESP, que integram o Sistema Estadual de Segurança Pública no enfrentamento à criminalidade violenta e na valorização dos Profissionais de Segurança Pública.

| Recursos | Valor 2024 (R$ 1,00) | Valor 2025-2027 (R$ 1,00) |
|---|---|---|
| Total Orçamentário | 48.100.000 | 160.996.978 |
| **Valor Global** | **209.096.978** | |

**AÇÃO ORÇAMENTÁRIA: 8600 - Gestão Administrativa SESP FUNESP**

**ÓRGÃO: Secretaria de Estado da Segurança Pública - SESP**

**UNIDADE ORÇAMENTÁRIA: Fundo Especial de Segurança Pública do Estado do Paraná - FUNESP/PR**

**Finalidade:**

Manter e modernizar a estrutura administrativa da unidade para o bom funcionamento de suas atividades. Efetuar a gestão de recursos humanos, das despesas com manutenção mínima (energia elétrica, água, informática e telecomunicações), dos serviços de terceiros, e das demais despesas necessárias ao seu funcionamento.

| Recursos | Valor 2024 (R$ 1,00) | Valor 2025-2027 (R$ 1,00) |
|---|---|---|
| Total Orçamentário | 108.593.680 | 363.477.218 |
| **Valor Global** | **472.070.898** | |

**Entrega:** Atendimento aos agentes de segurança nos programas biopsicossociais

**Descrição:** Suporte à saúde dos servidores que estão expostos a situações de violência, estresse e pressão e, por isso, precisam de acompanhamento adequado para o pleno desenvolvimento de suas atividades.

**METAS FÍSICAS DAS ENTREGAS ATÉ 2027**

| Título | Unidade de Medida | Ano | Região Intermediária | | | | | | Estado | Total |
|---|---|---|---|---|---|---|---|---|---|---|
| | | | RGInt 01 Curitiba | RGInt 02 Guarapuava | RGInt 03 Cascavel | RGInt 04 Maringá | RGInt 05 Londrina | RGInt 06 Ponta Grossa | | |
| Atendimento aos agentes de segurança nos programas biopsicossociais | pessoa atendida | 2024 | | | | | | | 6.750 | **6.750** |
| | | 2025 | | | | | | | 6.750 | **6.750** |
| | | 2026 | | | | | | | 6.750 | **6.750** |
| | | 2027 | | | | | | | 6.750 | **6.750** |
| | | 2024/2027 | | | | | | | 27.000 | **27.000** |

**Cumulatividade:** Sim

**Fonte:** Programa Prumos

**Entrega:** Capacitação e aperfeiçoamento de profissionais na área de inteligência

**Descrição:** Realização de cursos, palestras, simpósios e outros eventos agregadores de conhecimentos

| METAS FÍSICAS DAS ENTREGAS ATÉ 2027 | | | | | | | | | | |
|---|---|---|---|---|---|---|---|---|---|---|
| Título | Unidade de Medida | Ano | Região Intermediária | | | | | | Estado | Total |
| | | | RGInt 01 Curitiba | RGInt 02 Guarapuava | RGInt 03 Cascavel | RGInt 04 Maringá | RGInt 05 Londrina | RGInt 06 Ponta Grossa | | |
| Capacitação e aperfeiçoamento de profissionais na área de inteligência | pessoa capacitada | 2024 | | | | | | | 180 | **180** |
| | | 2025 | | | | | | | 210 | **210** |
| | | 2026 | | | | | | | 240 | **240** |
| | | 2027 | | | | | | | 270 | **270** |
| | | 2024/2027 | | | | | | | 900 | **900** |
| **Cumulatividade:** Sim | | | | | | | | | | |
| **Fonte:** Divisão de Ensino do Departamento de Inteligência - DIEP | | | | | | | | | | |

**Entrega:** Distribuição de material educativo sobre os malefícios das drogas

**Descrição:** Folders desenvolvidos pelo Núcleo Estadual de Políticas Públicas sobre Drogas (NEPSD) distribuídos em eventos e locais de palestras.

| METAS FÍSICAS DAS ENTREGAS ATÉ 2027 | | | | | | | | | | |
|---|---|---|---|---|---|---|---|---|---|---|
| Título | Unidade de Medida | Ano | Região Intermediária | | | | | | Estado | Total |
| | | | RGInt 01 Curitiba | RGInt 02 Guarapuava | RGInt 03 Cascavel | RGInt 04 Maringá | RGInt 05 Londrina | RGInt 06 Ponta Grossa | | |
| Distribuição de material educativo sobre os malefícios das drogas | pessoa beneficiada | 2024 | 10.000 | 3.000 | 5.000 | 5.000 | 5.000 | 2.000 | | **30.000** |
| | | 2025 | 10.000 | 3.000 | 5.000 | 5.000 | 5.000 | 2.000 | | **30.000** |
| | | 2026 | 10.000 | 3.000 | 5.000 | 5.000 | 5.000 | 2.000 | | **30.000** |
| | | 2027 | 10.000 | 3.000 | 5.000 | 5.000 | 5.000 | 2.000 | | **30.000** |
| | | 2024/2027 | 40.000 | 12.000 | 20.000 | 20.000 | 20.000 | 8.000 | | **120.000** |
| **Cumulatividade:** Sim | | | | | | | | | | |
| **Fonte:** NEPSD Núcleo Estadual de Políticas Públicas sobre Drogas | | | | | | | | | | |

**Entrega:** Palestras de prevenção ao uso de drogas lícitas e ilícitas

**Descrição:** Palestras preventivas relacionadas à temática do uso de drogas lícitas e ilícitas para instituições de ensino público e privado e instituições públicas ou privadas.

**METAS FÍSICAS DAS ENTREGAS ATÉ 2027**

| Título | Unidade de Medida | Ano | Região Intermediária | | | | | | Estado | Total |
|---|---|---|---|---|---|---|---|---|---|---|
| | | | RGInt 01 Curitiba | RGInt 02 Guarapuava | RGInt 03 Cascavel | RGInt 04 Maringá | RGInt 05 Londrina | RGInt 06 Ponta Grossa | | |
| Palestras de prevenção ao uso de drogas lícitas e ilícitas | palestra realizada | 2024 | 150 | 10 | 10 | 20 | 20 | 10 | | **220** |
| | | 2025 | 150 | 10 | 10 | 20 | 20 | 10 | | **220** |
| | | 2026 | 150 | 10 | 10 | 20 | 20 | 10 | | **220** |
| | | 2027 | 150 | 10 | 10 | 20 | 20 | 10 | | **220** |
| | | 2024/2027 | 600 | 40 | 40 | 80 | 80 | 40 | | **880** |

**Cumulatividade:** Sim

**Fonte:** NEPSD Núcleo Estadual de Políticas Públicas sobre Drogas

**Entrega:** Realização da Campanha Junho Paraná sem Drogas com ações de esclarecimento e incentivo à prevenção e ao tratamento contra o uso indevido de drogas

**Descrição:** Lei estadual nº 19.121/2017 - Institui o mês Junho Paraná sem Drogas, dedicado a ações de esclarecimento e incentivo à prevenção e ao tratamento contra o uso indevido de drogas com objetivos de congregar, planejar e programar a Política Estadual Antidrogas, sob a ótica de prevenção, de forma a diminuir e minimizar os efeitos decorrentes da utilização das drogas ilícitas e das lícitas

**METAS FÍSICAS DAS ENTREGAS ATÉ 2027**

| Título | Unidade de Medida | Ano | Região Intermediária | | | | | | Estado | Total |
|---|---|---|---|---|---|---|---|---|---|---|
| | | | RGInt 01 Curitiba | RGInt 02 Guarapuava | RGInt 03 Cascavel | RGInt 04 Maringá | RGInt 05 Londrina | RGInt 06 Ponta Grossa | | |
| Realização da Campanha Junho Paraná sem Drogas com ações de esclarecimento e incentivo à prevenção e ao tratamento contra o uso indevido de drogas | pessoa beneficiada | 2024 | 96.000 | 12.000 | 15.000 | 15.000 | 15.000 | 6.000 | | **159.000** |
| | | 2025 | 96.000 | 12.000 | 15.000 | 15.000 | 15.000 | 6.000 | | **159.000** |
| | | 2026 | 96.000 | 12.000 | 15.000 | 15.000 | 15.000 | 6.000 | | **159.000** |
| | | 2027 | 96.000 | 12.000 | 15.000 | 15.000 | 15.000 | 6.000 | | **159.000** |
| | | 2024/2027 | 384.000 | 48.000 | 60.000 | 60.000 | 60.000 | 24.000 | | **636.000** |

**Cumulatividade:** Sim

**Fonte:** NEPSD Núcleo Estadual de Políticas Públicas sobre Drogas

**Entrega:** Realização de concurso estadual de vídeos contra as drogas para alunos de ensino médio público e privado

**Descrição:** Realizado para alunos de ensino médio das instituições de ensino público e privado, atendendo a Lei Estadual nº 19.068/2017, que obriga a exibição de informe publicitário para esclarecimentos sobre os malefícios do uso de drogas ilícitas e prejuízos relativos ao abuso de drogas lícitas nas salas de cinema.

**METAS FÍSICAS DAS ENTREGAS ATÉ 2027**

| Título | Unidade de Medida | Ano | Região Intermediária | | | | | | Estado | Total |
|---|---|---|---|---|---|---|---|---|---|---|
| | | | RGInt 01 Curitiba | RGInt 02 Guarapuava | RGInt 03 Cascavel | RGInt 04 Maringá | RGInt 05 Londrina | RGInt 06 Ponta Grossa | | |
| Realização de concurso estadual de vídeos contra as drogas para alunos de ensino médio público e privado | aluno inscrito | 2024 | 100 | 50 | 50 | 50 | 50 | 50 | | **350** |
| | | 2025 | 100 | 50 | 50 | 50 | 50 | 50 | | **350** |
| | | 2026 | 100 | 50 | 50 | 50 | 50 | 50 | | **350** |
| | | 2027 | 100 | 50 | 50 | 50 | 50 | 50 | | **350** |
| | | 2024/2027 | 400 | 200 | 200 | 200 | 200 | 200 | | **1.400** |

**Cumulatividade:** Sim

**Fonte:** NEPSD Núcleo Estadual de Políticas Públicas sobre Drogas

**Entrega:** Realização de concurso para as forças de segurança

**Descrição:** Criação de um plano de renovação permanente de efetivo nas forças de segurança estabelecendo a quantidade necessária de reposição média anual de servidores com base na população e indicativos criminais. Minimizar a defasagem do efetivo tornando a atuação das forças de segurança mais efetiva.

**METAS FÍSICAS DAS ENTREGAS ATÉ 2027**

| Título | Unidade de Medida | Ano | Região Intermediária | | | | | | Estado | Total |
|---|---|---|---|---|---|---|---|---|---|---|
| | | | RGInt 01 Curitiba | RGInt 02 Guarapuava | RGInt 03 Cascavel | RGInt 04 Maringá | RGInt 05 Londrina | RGInt 06 Ponta Grossa | | |
| Realização de concurso para as forças de segurança | concurso realizado | 2024 | | | | | | | 2 | **2** |
| | | 2025 | | | | | | | 2 | **2** |
| | | 2026 | | | | | | | 2 | **2** |
| | | 2027 | | | | | | | 2 | **2** |
| | | 2024/2027 | | | | | | | 8 | **8** |

**Cumulatividade:** Sim

**Fonte:** Gestores de Recursos Humanos das forças de segurança

**Marcação:**

**Plano de Governo**

Realizar um concurso por ano para as polícias militar, civil e científica *PROPOSTA G1*

**AÇÃO ORÇAMENTÁRIA:** 8601 - Ações da Polícia Científica FUNESP

**ÓRGÃO:** Secretaria de Estado da Segurança Pública - SESP

**UNIDADE ORÇAMENTÁRIA:** Fundo Especial do Sistema Único de Segurança Pública do Estado do Paraná - FUNSUSP

**Finalidade:**

Realizar as perícias oficiais como órgão central de perícia oficial de natureza criminal, unidade de execução programática da Secretaria de Estado da Segurança Pública (SESP), integrante operacional do Sistema Único de Segurança Pública (SUSP), com a finalidade de atuar como o elo integrador entre o Sistema de Justiça e o Sistema de Segurança Pública e como órgão de proteção do cidadão e direitos humanos. Gerenciar e coordenar as Unidades da Polícia Científica, garantindo a prestação de serviços periciais aos cidadãos paranaenses e desenvolvimento de ensino, pesquisa, tecnologia e inovação técnico-científica em ciências forenses.

| Recursos | Valor 2024 (R$ 1,00) | Valor 2025-2027 (R$ 1,00) |
|---|---|---|
| Total Orçamentário | 37.368.869 | 125.078.481 |
| **Valor Global** | **162.447.350** | |

**Entrega:** Atendimentos realizados no Projeto Paranaense de Atenção ao Óbito - Unidade Técnico Científica Integrada

**Descrição:** A Unidade Técnico Científica integrada em ambiente colaborativo multiusuário envolvendo SESP/SETI/SESA/SEJUF, presta serviços de verificação de óbitos, atendimento humanizado à vítimas de violência e atendimento a vítimas de acidentes de trânsito, abrangendo a central de desaparecidos e atendimento à crianças e adolescentes

**METAS FÍSICAS DAS ENTREGAS ATÉ 2027**

| Título | Unidade de Medida | Ano | Região Intermediária | | | | | | Estado | Total |
|---|---|---|---|---|---|---|---|---|---|---|
| | | | RGInt 01 Curitiba | RGInt 02 Guarapuava | RGInt 03 Cascavel | RGInt 04 Maringá | RGInt 05 Londrina | RGInt 06 Ponta Grossa | | |
| Atendimentos realizados no Projeto Paranaense de Atenção ao Óbito - Unidade Técnico Científica Integrada | atendimento realizado | 2024 | | | | | | 10 | | **10** |
| | | 2025 | | | | | | 15 | | **15** |
| | | 2026 | | | | | | 20 | | **20** |
| | | 2027 | | | | | | 25 | | **25** |
| | | 2024/2027 | | | | | | 70 | | **70** |

**Cumulatividade:** Sim

**Fonte:** Dados UETC Ponta Grossa

**Entrega:** Capacitação dos servidores da Polícia Científica para fortalecimento de suas atividades

**Descrição:** Trata-se de oferecer cursos pela Academia de Ciências Forenses aos servidores do quadro, especialmente àqueles relacionados a atividades de criminalística, medicina legal e cadeia de custódia.

**METAS FÍSICAS DAS ENTREGAS ATÉ 2027**

| Título | Unidade de Medida | Ano | Região Intermediária | | | | | | Estado | Total |
|---|---|---|---|---|---|---|---|---|---|---|
| | | | RGInt 01 Curitiba | RGInt 02 Guarapuava | RGInt 03 Cascavel | RGInt 04 Maringá | RGInt 05 Londrina | RGInt 06 Ponta Grossa | | |
| Capacitação dos servidores da Polícia Científica para fortalecimento de suas atividades | servidor capacitado | 2024 | | | | | | | 0 | **0** |
| | | 2025 | | | | | | | 100 | **100** |
| | | 2026 | | | | | | | 100 | **100** |
| | | 2027 | | | | | | | 100 | **100** |
| | | 2024/2027 | | | | | | | 300 | **300** |

**Cumulatividade:** Sim

**Fonte:** Academia de Ciências Forenses

**Entrega:** Criação de centro integrado de busca e processamento de dados de pessoas desaparecidas

**Descrição:** Trata-se de criar um Centro integrado de busca e processamento de dados de desaparecidos e pessoas não identificadas, ofertando um cadastro integrado.

**METAS FÍSICAS DAS ENTREGAS ATÉ 2027**

| Título | Unidade de Medida | Ano | Região Intermediária | | | | | | Estado | Total |
|---|---|---|---|---|---|---|---|---|---|---|
| | | | RGInt 01 Curitiba | RGInt 02 Guarapuava | RGInt 03 Cascavel | RGInt 04 Maringá | RGInt 05 Londrina | RGInt 06 Ponta Grossa | | |
| Criação de centro integrado de busca e processamento de dados de pessoas desaparecidas | pessoa cadastrada | 2024 | | | | | | | 0 | **0** |
| | | 2025 | | | | | | | 0 | **0** |
| | | 2026 | | | | | | | 50 | **50** |
| | | 2027 | | | | | | | 100 | **100** |
| | | 2024/2027 | | | | | | | 150 | **150** |

**Cumulatividade:** Sim

**Fonte:** Sistema SINALID

**Marcação:**

**Plano de Governo**

Centro Integrado de Desaparecidos - Criar centro integrado de busca e processamento de dados de pessoas desaparecidas *PROPOSTA G1*

**Entrega:** Exposições do Museu de Ciências Forenses

**Descrição:** Ampliar o número de exposições do Museu de Ciências Forenses, oferecendo exposições à cidades do interior e criando exposições temáticas nas áreas de ciências forenses.

| METAS FÍSICAS DAS ENTREGAS ATÉ 2027 | | | | | | | | | | |
|---|---|---|---|---|---|---|---|---|---|---|
| **Título** | **Unidade de Medida** | **Ano** | **Região Intermediária** | | | | | | **Estado** | **Total** |
| | | | **RGInt 01 Curitiba** | **RGInt 02 Guarapuava** | **RGInt 03 Cascavel** | **RGInt 04 Maringá** | **RGInt 05 Londrina** | **RGInt 06 Ponta Grossa** | | |
| Exposições do Museu de Ciências Forenses | exposição realizada | 2024 | | | | | | | 0 | **0** |
| | | 2025 | | | | | | | 0 | **0** |
| | | 2026 | | | | | | | 8 | **8** |
| | | 2027 | | | | | | | 8 | **8** |
| | | 2024/2027 | | | | | | | 16 | **16** |
| **Cumulatividade:** Sim | | | | | | | | | | |
| **Fonte:** Museu de Ciências Forenses | | | | | | | | | | |

**Entrega:** Fortalecer os procedimentos adotados pela Polícia Científica

**Descrição:** Elaborar procedimentos operacionais padrão para as áreas de local de crime, com foco em crimes contra pessoa, garantindo um rol básico de procedimentos, ações e medidas que os peritos e auxiliares devem tomar para garantir a máxima eficiência quando do exame do local.

| METAS FÍSICAS DAS ENTREGAS ATÉ 2027 | | | | | | | | | | |
|---|---|---|---|---|---|---|---|---|---|---|
| **Título** | **Unidade de Medida** | **Ano** | **Região Intermediária** | | | | | | **Estado** | **Total** |
| | | | **RGInt 01 Curitiba** | **RGInt 02 Guarapuava** | **RGInt 03 Cascavel** | **RGInt 04 Maringá** | **RGInt 05 Londrina** | **RGInt 06 Ponta Grossa** | | |
| Fortalecer os procedimentos adotados pela Polícia Científica | procedimento realizado | 2024 | | | | | | | 0 | **0** |
| | | 2025 | | | | | | | 1 | **1** |
| | | 2026 | | | | | | | 1 | **1** |
| | | 2027 | | | | | | | 1 | **1** |
| | | 2024/2027 | | | | | | | 3 | **3** |
| **Cumulatividade:** Sim | | | | | | | | | | |
| **Fonte:** Divisão Operacional | | | | | | | | | | |

**Entrega:** Fortalecimento de mecanismos de segurança associados à custódia de vestígios da Polícia Científica nas suas unidades de atuação

**Descrição:** Refere-se à aquisição e implantação de equipamentos do tipo sistemas de controle biométrico e de videomonitoramento nas custódias de todas as seções e unidades da Polícia Científica.

**METAS FÍSICAS DAS ENTREGAS ATÉ 2027**

| Título | Unidade de Medida | Ano | Região Intermediária | | | | | | Estado | Total |
|---|---|---|---|---|---|---|---|---|---|---|
| | | | RGInt 01 Curitiba | RGInt 02 Guarapuava | RGInt 03 Cascavel | RGInt 04 Maringá | RGInt 05 Londrina | RGInt 06 Ponta Grossa | | |
| Fortalecimento de mecanismos de segurança associados à custódia de vestígios da Polícia Científica nas suas unidades de atuação | equipamento implantado | 2024 | | | | | | | 0 | **0** |
| | | 2025 | | | | | | | 0 | **0** |
| | | 2026 | | | | | | | 18 | **18** |
| | | 2027 | | | | | | | 12 | **12** |
| | | 2024/2027 | | | | | | | 30 | **30** |

**Cumulatividade:** Sim

**Fonte:** Polícia Científica

**Entrega:** Implantação de robô automatizado em laboratório para análise de DNA coletado de vítimas de violência sexual - Laboratório DNA 2.0

**Descrição:** Implantação de um equipamento do tipo Robô de automação do Laboratório de Genética para análise DNA-Y coletado de vítimas de violência sexual.

**METAS FÍSICAS DAS ENTREGAS ATÉ 2027**

| Título | Unidade de Medida | Ano | Região Intermediária | | | | | | Estado | Total |
|---|---|---|---|---|---|---|---|---|---|---|
| | | | RGInt 01 Curitiba | RGInt 02 Guarapuava | RGInt 03 Cascavel | RGInt 04 Maringá | RGInt 05 Londrina | RGInt 06 Ponta Grossa | | |
| Implantação de robô automatizado em laboratório para análise de DNA coletado de vítimas de violência sexual - Laboratório DNA 2.0 | equipamento implantado | 2024 | 0 | | | | | | | **0** |
| | | 2025 | 1 | | | | | | | **1** |
| | | 2026 | 0 | | | | | | | **0** |
| | | 2027 | 0 | | | | | | | **0** |
| | | 2024/2027 | 1 | | | | | | | **1** |

**Cumulatividade:** Sim

**Fonte:** Laboratório de Genética Molecular Forense

**Marcação:**

**Plano de Governo**

Laboratório DNA 2.0 - Implantar robô automatizado em laboratório para análise de DNA coletado de vítimas de violência sexual *PROPOSTA G1*

**Entrega:** Inserção de sistemas e ferramentas de tecnologia da informação, em especial sistema de controle de vestígios, utilizando soluções prontas.

**Descrição:** Aprimorar os processos relativos à cadeia de custódia, desenvolvendo mecanismos com ênfase em tecnologia e promovendo ações que assegurem a integridade da cadeia de custódia de vestígios, através da implantação do Sistema Gestão Segura de Vestígios e Sistema de Controle e Destruição de Armas

**METAS FÍSICAS DAS ENTREGAS ATÉ 2027**

| Título | Unidade de Medida | Ano | Região Intermediária | | | | | | Estado | Total |
|---|---|---|---|---|---|---|---|---|---|---|
| | | | RGInt 01 Curitiba | RGInt 02 Guarapuava | RGInt 03 Cascavel | RGInt 04 Maringá | RGInt 05 Londrina | RGInt 06 Ponta Grossa | | |
| Inserção de sistemas e ferramentas de tecnologia da informação, em especial sistema de controle de vestígios, utilizando soluções prontas. | sistema implantado | 2024 | | | | | | | 0 | **0** |
| | | 2025 | | | | | | | 0 | **0** |
| | | 2026 | | | | | | | 0 | **0** |
| | | 2027 | | | | | | | 2 | **2** |
| | | 2024/2027 | | | | | | | 2 | **2** |

**Cumulatividade:** Sim

**Fonte:** Polícia Científica

**Entrega:** Instalação de unidades do Laboratório de Balística Forense em Londrina e Maringá

**Descrição:** Ampliar a rede estadual de Laboratórios de Balística Forense para elevar o índice de solução de casos de criminalidade violenta e do crime organizado com redução de custos. Instalação SisBala dos laboratórios de Balística de Maringá e Londrina

**METAS FÍSICAS DAS ENTREGAS ATÉ 2027**

| Título | Unidade de Medida | Ano | Região Intermediária | | | | | | Estado | Total |
|---|---|---|---|---|---|---|---|---|---|---|
| | | | RGInt 01 Curitiba | RGInt 02 Guarapuava | RGInt 03 Cascavel | RGInt 04 Maringá | RGInt 05 Londrina | RGInt 06 Ponta Grossa | | |
| Instalação de unidades do Laboratório de Balística Forense em Londrina e Maringá | unidade implantada | 2024 | | | | 1 | 1 | | | **2** |
| | | 2025 | | | | 0 | 0 | | | **0** |
| | | 2026 | | | | 0 | 0 | | | **0** |
| | | 2027 | | | | 0 | 0 | | | **0** |
| | | 2024/2027 | | | | 1 | 1 | | | **2** |

**Cumulatividade:** Sim

**Fonte:** Sistema Gestor de Laudos e Documentos da Polícia Científica - GDL por meio do BI

**Marcação:**

**Plano de Governo**

Rede Estadual de Análise Balística - Instalar unidades do Laboratório de Balística Forense em Londrina e Maringá *PROPOSTA G1*

**Entrega:** Laudos contemplando todas as naturezas de exame da Polícia Científica concluídos

**Descrição:** Trata-se de realizar e concluir laudos de perícias oficiais de natureza criminal pela Polícia Científica.

**METAS FÍSICAS DAS ENTREGAS ATÉ 2027**

| Título | Unidade de Medida | Ano | Região Intermediária | | | | | | Estado | Total |
|---|---|---|---|---|---|---|---|---|---|---|
| | | | RGInt 01 Curitiba | RGInt 02 Guarapuava | RGInt 03 Cascavel | RGInt 04 Maringá | RGInt 05 Londrina | RGInt 06 Ponta Grossa | | |
| Laudos contemplando todas as naturezas de exame da Polícia Científica concluídos | laudo concluído | 2024 | 53.880 | 2.770 | 17.514 | 13.630 | 17.470 | 5.730 | | **110.994** |
| | | 2025 | 54.415 | 2.795 | 17.685 | 13.735 | 17.640 | 5.785 | | **112.055** |
| | | 2026 | 54.955 | 2.820 | 17.860 | 13.870 | 17.815 | 5.840 | | **113.160** |
| | | 2027 | 55.500 | 2.848 | 18.038 | 14.010 | 17.990 | 5.900 | | **114.286** |
| | | 2024/2027 | 218.750 | 11.233 | 71.097 | 55.245 | 70.915 | 23.255 | | **450.495** |

**Cumulatividade:** Sim

**Fonte:** Sistema Gestor de Laudos e Documentos da Polícia Científica - GDL por meio do BI

**Marcação:**

**Indicadores do Ranking de Competitividade dos Estados**

Segurança Pública - Mortes a Esclarecer

**Entrega:** Perícias realizadas à mulheres vítimas de violência sexual nas dependências da Casa da Mulher Paranaense

**Descrição:** Refere-se aos atendimentos periciais às mulheres vítimas de violência sexual nas dependências da Casa da Mulher Paranaense. Consiste em importante ação de enfrentamento à violência contra as mulheres.

**METAS FÍSICAS DAS ENTREGAS ATÉ 2027**

| Título | Unidade de Medida | Ano | Região Intermediária | | | | | | Estado | Total |
|---|---|---|---|---|---|---|---|---|---|---|
| | | | RGInt 01 Curitiba | RGInt 02 Guarapuava | RGInt 03 Cascavel | RGInt 04 Maringá | RGInt 05 Londrina | RGInt 06 Ponta Grossa | | |
| Perícias realizadas à mulheres vítimas de violência sexual nas dependências da Casa da Mulher Paranaense | perícia realizada | 2024 | 0 | | | | | | | **0** |
| | | 2025 | 0 | | | | | | | **0** |
| | | 2026 | 1.500 | | | | | | | **1.500** |
| | | 2027 | 2.000 | | | | | | | **2.000** |
| | | 2024/2027 | 3.500 | | | | | | | **3.500** |

**Cumulatividade:** Sim

**Fonte:** Sistema Gestor de Laudos e Documentos da Polícia Científica - GDL por meio do BI

**Marcação:**
**Mulher**
**Plano de Governo**
Enfrentamento à violência contra as mulheres - Implantar a Casa da Mulher Paranaense *PROPOSTA G1*

**Entrega:** Serviço do Centro Integrado de Processamento e Análise de Dados - CIPAD implantado

**Descrição:** Trata-se de implantação de serviços do Centro Integrado de Processamento e Análise de Dados, ambiente colaborativo Polícia Civil e Polícia Científica, com atribuição para serviços tecnológicos voltados à extração, processamento e análise de dados e documentos de interesse das investigações relacionadas à ao combate à corrupção e à lavagem de dinheiro.

**METAS FÍSICAS DAS ENTREGAS ATÉ 2027**

| Título | Unidade de Medida | Ano | Região Intermediária | | | | | | Estado | Total |
|---|---|---|---|---|---|---|---|---|---|---|
| | | | RGInt 01 Curitiba | RGInt 02 Guarapuava | RGInt 03 Cascavel | RGInt 04 Maringá | RGInt 05 Londrina | RGInt 06 Ponta Grossa | | |
| Serviço do Centro Integrado de Processamento e Análise de Dados - CIPAD implantado | serviço implantado | 2024 | | | | | | | 0 | **0** |
| | | 2025 | | | | | | | 0 | **0** |
| | | 2026 | | | | | | | 0 | **0** |
| | | 2027 | | | | | | | 1 | **1** |
| | | 2024/2027 | | | | | | | 1 | **1** |

**Cumulatividade:** Sim

**Fonte:** Divisão Operacional

**Marcação:**
**Plano de Governo**
Centro Integrado de Processamento e Análise de Dados

**Entrega:** Sistema para integrar perícias policiais de trânsito - Sistrânsito implantado

**Descrição:** Desenvolver um Sistema de Inteligência Artificial que integra dados periciais de ocorrências policiais de trânsito, criando um banco de dados único para analisar os indicadores e propor medidas para prevenção e redução de ocorrências.

**METAS FÍSICAS DAS ENTREGAS ATÉ 2027**

| Título | Unidade de Medida | Ano | Região Intermediária | | | | | | Estado | Total |
|---|---|---|---|---|---|---|---|---|---|---|
| | | | RGInt 01 Curitiba | RGInt 02 Guarapuava | RGInt 03 Cascavel | RGInt 04 Maringá | RGInt 05 Londrina | RGInt 06 Ponta Grossa | | |
| Sistema para integrar perícias policiais de trânsito - Sistrânsito implantado | sistema implantado | 2024 | | | | | | | 0 | **0** |
| | | 2025 | | | | | | | 0 | **0** |
| | | 2026 | | | | | | | 0 | **0** |
| | | 2027 | | | | | | | 1 | **1** |
| | | 2024/2027 | | | | | | | 1 | **1** |

**Cumulatividade:** Sim

**Fonte:** Sistema Gestor de Laudos e Documentos da Polícia Científica - GDL por meio do BI

**Marcação:**

**Plano de Governo**

SisTrânsito

**Indicadores do Ranking de Competitividade dos Estados**

Segurança Pública - Mortes a Esclarecer

## AÇÃO ORÇAMENTÁRIA: 8602 - Ações da Polícia Judiciária FUNESP

## ÓRGÃO: Secretaria de Estado da Segurança Pública - SESP

## UNIDADE ORÇAMENTÁRIA: Fundo Especial de Segurança Pública do Estado do Paraná - FUNESP/PR

**Finalidade:**

Executar os serviços de polícia judiciária no Estado do Paraná e promover ações específicas de combate ao crime organizado por meio do trabalho investigativo, de inteligência e de realização de operações conjuntas com outros órgãos e unidades policiais. Promover ações de otimização e maximização da eficiência do trabalho policial investigativo e cartorário. Fortalecer o controle interno da atividade policial civil, aperfeiçoando e otimizando os procedimentos de apuração de infrações penais, transgressões disciplinares e correições nas unidades policiais. Inovar e empregar novas tecnologias para incrementar a qualidade dos procedimentos investigatórios e a atividade de inteligência. Ampliar o uso de indicadores para a gestão da unidade policial. Ampliar a estrutura de repressão aos crimes cibernéticos e a delegacia eletrônica. Ampliar as centrais de flagrantes audiovisuais regionalizadas. Implementar o sistema informatizado do FUNESP. Reestruturar a organização administrativa da Polícia Civil. Modernizar e ampliar o banco de dados com informações de identificação civil e criminal de pessoas. Realizar perícias papiloscópicas e necropapiloscópicas. Fazer o levantamento de impressões latentes. Identificar vítimas em locais de crime e acidentes. Expedir atestados online e carteiras de identidade. Promover a qualificação do profissional em segurança pública com o objetivo de ampliar a eficiência policial pelo aperfeiçoamento técnico, científico e gerencial. Realizar a formação de pessoal para as atividades da Polícia Civil e o aperfeiçoamento, a especialização, a atualização e a integração funcional dos servidores policiais civis.

| Recursos | Valor 2024 (R$ 1,00) | Valor 2025-2027 (R$ 1,00) |
|---|---|---|
| Total Orçamentário | 131.397.039 | 439.803.037 |
| **Valor Global** | **571.200.076** | |

**Entrega:** Boletim de ocorrência online registrado

**Descrição:** Refere-se ao serviço de registro de determinados fatos delituosos ou não, realizados de forma online exclusivamente com o recurso da Delegacia Eletrônica.

**METAS FÍSICAS DAS ENTREGAS ATÉ 2027**

| Título | Unidade de Medida | Ano | Região Intermediária | | | | | | Estado | Total |
|---|---|---|---|---|---|---|---|---|---|---|
| | | | RGInt 01 Curitiba | RGInt 02 Guarapuava | RGInt 03 Cascavel | RGInt 04 Maringá | RGInt 05 Londrina | RGInt 06 Ponta Grossa | | |
| Boletim de ocorrência online registrado | boletim de ocorrência online | 2024 | | | | | | | 200.000 | **200.000** |
| | | 2025 | | | | | | | 206.000 | **206.000** |
| | | 2026 | | | | | | | 212.180 | **212.180** |
| | | 2027 | | | | | | | 218.545 | **218.545** |
| | | 2024/2027 | | | | | | | 836.725 | **836.725** |

**Cumulatividade:** Sim

**Fonte:** BI - BOU - Boletim de Ocorrência Unificado

**Marcação:**

**Plano de Governo**

Acesso simplificado e transparente aos serviços oferecidos pela Polícia Civil

**Entrega:** Boletim de ocorrência registrado

**Descrição:** Refere-se ao serviço de registro de fatos delituosos ou não, realizados, presencialmente, nas Delegacias de Polícia do Estado, em decorrência de ocorrências criminais ou em atendimento à solicitação do interessado.

**METAS FÍSICAS DAS ENTREGAS ATÉ 2027**

| Título | Unidade de Medida | Ano | Região Intermediária | | | | | | Estado | Total |
|---|---|---|---|---|---|---|---|---|---|---|
| | | | RGInt 01 Curitiba | RGInt 02 Guarapuava | RGInt 03 Cascavel | RGInt 04 Maringá | RGInt 05 Londrina | RGInt 06 Ponta Grossa | | |
| Boletim de ocorrência registrado | boletim de ocorrência | 2024 | 141.000 | 9.550 | 78.000 | 56.000 | 71.000 | 32.000 | | **387.550** |
| | | 2025 | 145.230 | 9.837 | 80.340 | 57.680 | 73.130 | 32.960 | | **399.177** |
| | | 2026 | 149.587 | 10.132 | 82.750 | 59.410 | 75.324 | 33.949 | | **411.152** |
| | | 2027 | 154.075 | 10.436 | 85.233 | 61.193 | 77.584 | 34.967 | | **423.488** |
| | | 2024/2027 | 589.892 | 39.955 | 326.323 | 234.283 | 297.038 | 133.876 | | **1.621.367** |

**Cumulatividade:** Sim

**Fonte:** BI - BOU - Boletim de Ocorrência Unificado

**Marcação:**

**Plano de Governo**

Acesso simplificado e transparente aos serviços oferecidos pela Polícia Civil

**Entrega:** Capacitação e Atualização para todas as Forças de Segurança

**Descrição:** A entrega "curso de capacitação e atualização para todas as forças de segurança" compreende a prioridade na qualificação e capacitação dos policiais para exercer suas atribuições com excelência e eficiência, correspondendo aos objetivos da Gestão Estratégica com base nos projetos do Governo Estadual, levando em conta as contratações, promoções e progressões de policiais civis.

**METAS FÍSICAS DAS ENTREGAS ATÉ 2027**

| Título | Unidade de Medida | Ano | Região Intermediária | | | | | | Estado | Total |
|---|---|---|---|---|---|---|---|---|---|---|
| | | | RGInt 01 Curitiba | RGInt 02 Guarapuava | RGInt 03 Cascavel | RGInt 04 Maringá | RGInt 05 Londrina | RGInt 06 Ponta Grossa | | |
| Capacitação e Atualização para todas as Forças de Segurança | pessoa capacitada | 2024 | | | | | | | 2.000 | **2.000** |
| | | 2025 | | | | | | | 2.060 | **2.060** |
| | | 2026 | | | | | | | 2.122 | **2.122** |
| | | 2027 | | | | | | | 2.185 | **2.185** |
| | | 2024/2027 | | | | | | | 8.367 | **8.367** |

**Cumulatividade:** Sim

**Fonte:** Certificados emitidos pela Escola Superior de Polícia Civil - Sistema da ESPC

**Marcação:**

**Plano de Governo**

Implementar a Escola de Inteligência, sob a responsabilidade e administração do Departamento de Inteligência do Estado do Paraná, onde serão realizados cursos de capacitação e aperfeiçoamento de agentes;

**Entrega:** Curso de Especialização para todas as Forças de Segurança

**Descrição:** A entrega "curso de especialização para os policiais de todas as forças de segurança" compreende a prioridade na qualificação e capacitação dos policiais para exercer suas atribuições com excelência e eficiência, correspondendo aos objetivos da Gestão Estratégica com base nos projetos do Governo Estadual, levando em conta as contratações, promoções e progressões de policiais civis.

**METAS FÍSICAS DAS ENTREGAS ATÉ 2027**

| Título | Unidade de Medida | Ano | Região Intermediária | | | | | | Estado | Total |
|---|---|---|---|---|---|---|---|---|---|---|
| | | | RGInt 01 Curitiba | RGInt 02 Guarapuava | RGInt 03 Cascavel | RGInt 04 Maringá | RGInt 05 Londrina | RGInt 06 Ponta Grossa | | |
| Curso de Especialização para todas as Forças de Segurança | pessoa capacitada | 2024 | | | | | | | 30 | **30** |
| | | 2025 | | | | | | | 50 | **50** |
| | | 2026 | | | | | | | 50 | **50** |
| | | 2027 | | | | | | | 50 | **50** |
| | | 2024/2027 | | | | | | | 180 | **180** |

**Cumulatividade:** Sim

**Fonte:** Certificados emitidos pela Escola Superior de Polícia Civil - Sistema da ESPC

**Marcação:**

**Plano de Governo**

Implementar a Escola de Inteligência, sob a responsabilidade e administração do Departamento de Inteligência do Estado do Paraná, onde serão realizados cursos de capacitação e aperfeiçoamento de agentes;

**Entrega:** Curso Técnico de Formação realizado pela Escola Superior de Polícia Civil

**Descrição:** A entrega "curso técnico de formação para os policiais civis" compreende a formação dos policiais civis para exercer suas atribuições conforme o cargo de delegado de polícia, agente de polícia judiciária e papiloscopista policial.

**METAS FÍSICAS DAS ENTREGAS ATÉ 2027**

| Título | Unidade de Medida | Ano | Região Intermediária | | | | | | Estado | Total |
|---|---|---|---|---|---|---|---|---|---|---|
| | | | RGInt 01 Curitiba | RGInt 02 Guarapuava | RGInt 03 Cascavel | RGInt 04 Maringá | RGInt 05 Londrina | RGInt 06 Ponta Grossa | | |
| Curso Técnico de Formação realizado pela Escola Superior de Polícia Civil | pessoa capacitada | 2024 | | | | | | | 200 | **200** |
| | | 2025 | | | | | | | 300 | **300** |
| | | 2026 | | | | | | | 300 | **300** |
| | | 2027 | | | | | | | 300 | **300** |
| | | 2024/2027 | | | | | | | 1.100 | **1.100** |

**Cumulatividade:** Sim

**Fonte:** Certificados emitidos pela Escola Superior de Polícia Civil - Sistema da ESPC

**Marcação:**

**Plano de Governo**

Realizar um concurso por ano para as polícias militar, civil e científica *PROPOSTA G1*

**Entrega:** Expedição de atestado de antecedentes criminais

**Descrição:** A entrega "expedição de atestado de antecedentes criminais" refere-se às solicitações de atestados através da Internet e emitidos de forma gratuita e estão computados como Estado para fins de previsão.

**METAS FÍSICAS DAS ENTREGAS ATÉ 2027**

| Título | Unidade de Medida | Ano | Região Intermediária | | | | | | Estado | Total |
|---|---|---|---|---|---|---|---|---|---|---|
| | | | RGInt 01 Curitiba | RGInt 02 Guarapuava | RGInt 03 Cascavel | RGInt 04 Maringá | RGInt 05 Londrina | RGInt 06 Ponta Grossa | | |
| Expedição de atestado de antecedentes criminais | atestado expedido | 2024 | | | | | | | 261.614 | **261.614** |
| | | 2025 | | | | | | | 269.462 | **269.462** |
| | | 2026 | | | | | | | 277.546 | **277.546** |
| | | 2027 | | | | | | | 285.873 | **285.873** |
| | | 2024/2027 | | | | | | | 1.094.495 | **1.094.495** |

**Cumulatividade:** Sim

**Fonte:** BI - Instituto de Identificação IIPR

**Marcação:**
**Plano de Governo**
Acesso simplificado e transparente aos serviços oferecidos pela Polícia Civil

**Entrega:** Expedição de atestado de cadastro negativo

**Descrição:** A entrega "expedição de atestados de cadastro negativo" refere-se às solicitações através da Internet, emitidos de forma gratuita e estão computados como Estado para fins de previsão.

**METAS FÍSICAS DAS ENTREGAS ATÉ 2027**

| Título | Unidade de Medida | Ano | Região Intermediária | | | | | | Estado | Total |
|---|---|---|---|---|---|---|---|---|---|---|
| | | | RGInt 01 Curitiba | RGInt 02 Guarapuava | RGInt 03 Cascavel | RGInt 04 Maringá | RGInt 05 Londrina | RGInt 06 Ponta Grossa | | |
| Expedição de atestado de cadastro negativo | atestado expedido | 2024 | | | | | | | 15.924 | **15.924** |
| | | 2025 | | | | | | | 16.402 | **16.402** |
| | | 2026 | | | | | | | 16.894 | **16.894** |
| | | 2027 | | | | | | | 17.401 | **17.401** |
| | | 2024/2027 | | | | | | | 66.621 | **66.621** |

**Cumulatividade:** Sim

**Fonte:** BI - Instituto de Identificação IIPR

**Marcação:**
**Plano de Governo**
Acesso simplificado e transparente aos serviços oferecidos pela Polícia Civil

**Entrega:** Expedição de atestado de cadastro positivo

**Descrição:** A entrega "expedição de atestado de cadastro positivo" refere-se às solicitações através da Internet, emitidos de forma gratuita e estão computados como Estado para fins de previsão.

**METAS FÍSICAS DAS ENTREGAS ATÉ 2027**

| Título | Unidade de Medida | Ano | Região Intermediária | | | | | | Estado | Total |
|---|---|---|---|---|---|---|---|---|---|---|
| | | | RGInt 01 Curitiba | RGInt 02 Guarapuava | RGInt 03 Cascavel | RGInt 04 Maringá | RGInt 05 Londrina | RGInt 06 Ponta Grossa | | |
| Expedição de atestado de cadastro positivo | atestado expedido | 2024 | | | | | | | 4.126 | **4.126** |
| | | 2025 | | | | | | | 4.250 | **4.250** |
| | | 2026 | | | | | | | 4.377 | **4.377** |
| | | 2027 | | | | | | | 4.509 | **4.509** |
| | | 2024/2027 | | | | | | | 17.262 | **17.262** |

**Cumulatividade:** Sim

**Fonte:** BI - Instituto de Identificação IIPR

**Marcação:**

**Plano de Governo**

Acesso simplificado e transparente aos serviços oferecidos pela Polícia Civil

**Entrega:** Expedição de Atestado de profissão

**Descrição:** A entrega "expedição de atestado de profissão" refere-se às solicitações através da Internet, emitidos de forma gratuita e estão computados como Estado para fins de previsão e contempla a informação sobre a ocupação do solicitante quando emitiu a primeira via do RG no Instituto de Identificação do Paraná.

**METAS FÍSICAS DAS ENTREGAS ATÉ 2027**

| Título | Unidade de Medida | Ano | Região Intermediária | | | | | | Estado | Total |
|---|---|---|---|---|---|---|---|---|---|---|
| | | | RGInt 01 Curitiba | RGInt 02 Guarapuava | RGInt 03 Cascavel | RGInt 04 Maringá | RGInt 05 Londrina | RGInt 06 Ponta Grossa | | |
| Expedição de Atestado de profissão | atestado expedido | 2024 | | | | | | | 12.651 | **12.651** |
| | | 2025 | | | | | | | 13.031 | **13.031** |
| | | 2026 | | | | | | | 13.421 | **13.421** |
| | | 2027 | | | | | | | 13.824 | **13.824** |
| | | 2024/2027 | | | | | | | 52.927 | **52.927** |

**Cumulatividade:** Sim

**Fonte:** BI - Instituto de Identificação IIPR

**Marcação:**
**Plano de Governo**
Acesso simplificado e transparente aos serviços oferecidos pela Polícia Civil

**Entrega:** Expedição de carteira de identidade - RG

**Descrição:** Refere-se à expedição de primeiras e segundas vias das carteiras de identidade. O documento de identidade é um direito à cidadania. Possibilitar a correta individualização da pessoa e permitir que ela seja reconhecida no mundo é de fundamental importância.

**METAS FÍSICAS DAS ENTREGAS ATÉ 2027**

| Título | Unidade de Medida | Ano | Região Intermediária | | | | | | Estado | Total |
|---|---|---|---|---|---|---|---|---|---|---|
| | | | RGInt 01 Curitiba | RGInt 02 Guarapuava | RGInt 03 Cascavel | RGInt 04 Maringá | RGInt 05 Londrina | RGInt 06 Ponta Grossa | | |
| Expedição de carteira de identidade - RG | carteira de identidade expedida | 2024 | 307.800 | 22.755 | 162.697 | 114.913 | 119.099 | 53.908 | | **781.172** |
| | | 2025 | 317.034 | 23.438 | 167.578 | 118.360 | 122.672 | 55.525 | | **804.607** |
| | | 2026 | 326.545 | 24.141 | 172.605 | 121.911 | 126.352 | 57.191 | | **828.745** |
| | | 2027 | 336.341 | 24.865 | 177.783 | 125.569 | 130.143 | 58.907 | | **853.608** |
| | | 2024/2027 | 1.287.720 | 95.199 | 680.663 | 480.753 | 498.266 | 225.531 | | **3.268.132** |

**Cumulatividade:** Sim

**Fonte:** BI - Instituto de Identificação IIPR

**Marcação:**
**Plano de Governo**
RG Fácil

**Entrega:** Mandados de prisão cumpridos pelas Delegacias de Polícia do Estado

**Descrição:** A entrega "mandados de prisão cumpridos pelas Delegacias de Polícia do Estado" corresponde a ações policiais que resultaram na captura e retirada do convívio social de indivíduo ao qual foi imputada a prática de crime, em cumprimento de ordem judicial. Para a decretação da prisão, além de outros elementos, são necessários prova de materialidade e indícios suficientes de autoria, mister da atividade de polícia judiciária.

**METAS FÍSICAS DAS ENTREGAS ATÉ 2027**

| Título | Unidade de Medida | Ano | Região Intermediária | | | | | | Estado | Total |
|---|---|---|---|---|---|---|---|---|---|---|
| | | | RGInt 01 Curitiba | RGInt 02 Guarapuava | RGInt 03 Cascavel | RGInt 04 Maringá | RGInt 05 Londrina | RGInt 06 Ponta Grossa | | |
| Mandados de prisão cumpridos pelas Delegacias de Polícia do Estado | mandado de prisão cumprido | 2024 | 1.005 | 160 | 1.119 | 643 | 1.139 | 576 | | **4.642** |
| | | 2025 | 1.035 | 165 | 1.153 | 662 | 1.173 | 593 | | **4.781** |
| | | 2026 | 1.066 | 170 | 1.187 | 682 | 1.208 | 611 | | **4.924** |
| | | 2027 | 1.098 | 175 | 1.223 | 703 | 1.245 | 629 | | **5.073** |
| | | 2024/2027 | 4.204 | 670 | 4.682 | 2.690 | 4.765 | 2.409 | | **19.420** |

**Cumulatividade:** Sim

**Fonte:** BI - Metas Físicas Orçamentárias

**Marcação:**

**Plano de Governo**

Centrais de Flagrantes

**Entrega:** Operação de repressão qualificada orientada pela atividade de inteligência realizada

**Descrição:** A entrega "operação de repressão qualificada orientada pela atividade de inteligência realizada" abarca ações de inteligência, tais como, coleta de dados e produção de conhecimento, além da integração de informações entre unidades da Polícia Civil e outros órgãos do Estado e/ou do País.

**METAS FÍSICAS DAS ENTREGAS ATÉ 2027**

| Título | Unidade de Medida | Ano | Região Intermediária | | | | | | Estado | Total |
|---|---|---|---|---|---|---|---|---|---|---|
| | | | RGInt 01 Curitiba | RGInt 02 Guarapuava | RGInt 03 Cascavel | RGInt 04 Maringá | RGInt 05 Londrina | RGInt 06 Ponta Grossa | | |
| Operação de repressão qualificada orientada pela atividade de inteligência realizada | operação realizada | 2024 | 90 | 5 | 20 | 65 | 25 | 30 | | **235** |
| | | 2025 | 93 | 5 | 21 | 67 | 26 | 31 | | **243** |
| | | 2026 | 95 | 5 | 21 | 69 | 27 | 32 | | **249** |
| | | 2027 | 98 | 5 | 22 | 71 | 27 | 33 | | **256** |
| | | 2024/2027 | 376 | 20 | 84 | 272 | 105 | 126 | | **983** |

**Cumulatividade:** Sim

**Fonte:** Sistema autônomo de comunicações das operações e difusão de documentos da Agência de Inteligência

**Marcação:**

**Plano de Governo**

Laboratórios de combate à lavagem de dinheiro

**Entrega:** Procedimento decorrente da ação de polícia judiciária

**Descrição:** A entrega "Procedimento de Polícia Judiciária realizado" corresponde ao somatório de boletins em análise (BOA), inquéritos policiais (IP) - inclusive autos de prisão em flagrante-, termos circunstanciados de infração penal (TCIP), boletins de ocorrência circunstanciada (BOC), medidas protetivas, medidas cautelares, autos de apreensão em flagrantes por ato infracional (AAFAI) que são instaurados em decorrência da execução da função de polícia judiciária.

**METAS FÍSICAS DAS ENTREGAS ATÉ 2027**

| Título | Unidade de Medida | Ano | Região Intermediária | | | | | | Estado | Total |
|---|---|---|---|---|---|---|---|---|---|---|
| | | | RGInt 01 Curitiba | RGInt 02 Guarapuava | RGInt 03 Cascavel | RGInt 04 Maringá | RGInt 05 Londrina | RGInt 06 Ponta Grossa | | |
| Procedimento decorrente da ação de polícia judiciária | procedimento realizado | 2024 | 100.000 | 9.000 | 58.000 | 50.000 | 45.000 | 27.000 | | **289.000** |
| | | 2025 | 103.000 | 9.270 | 59.740 | 51.500 | 46.350 | 27.810 | | **297.670** |
| | | 2026 | 106.090 | 9.548 | 61.532 | 53.045 | 47.741 | 28.644 | | **306.600** |
| | | 2027 | 109.273 | 9.835 | 63.378 | 54.636 | 49.173 | 29.504 | | **315.799** |
| | | 2024/2027 | 418.363 | 37.653 | 242.650 | 209.181 | 188.264 | 112.958 | | **1.209.069** |

**Cumulatividade:** Sim

**Fonte:** BI - Procedimentos de Polícia Judiciária Eletrônico - PPJ-e

**Marcação:**

**Plano de Governo**

Acesso simplificado e transparente aos serviços oferecidos pela Polícia Civil

## AÇÃO ORÇAMENTÁRIA: 8605 - Ações do Comando Geral da Polícia Militar FUNESP

## ÓRGÃO: Secretaria de Estado da Segurança Pública - SESP

## UNIDADE ORÇAMENTÁRIA: Fundo Especial de Segurança Pública do Estado do Paraná - FUNESP/PR

**Finalidade:**

Gerenciar, coordenar e controlar as ações das unidades da Polícia Militar buscando a melhoria da segurança do cidadão, proporcionando suporte à prevenção e repressão da criminalidade e da violência. Fomentar as ações de policia comunitária voltadas ao policiamento focado na resolução de problemas. Assegurar a correta aplicação da lei, garantindo a padronização de processos e procedimentos por meio de correições, inspeções e fiscalizações preservando a hierarquia e disciplina na Corporação. Adequar e equipar as instalações físicas. Realizar o planejamento geral da Polícia Militar, definindo as necessidades de pessoal e material e o emprego da Corporação no cumprimento de suas missões. Planejar e viabilizar a gestão dos recursos disponibilizados para os investimentos na Corporação. Promover ações de modernização institucional, por meio da reorganização administrativa e rearticulação operacional da PMPR. Fomentar um ecossistema de inovação pautado no investimento em novas tecnologia e na melhoria de processos.

| Recursos | Valor 2024 (R$ 1,00) | Valor 2025-2027 (R$ 1,00) |
|---|---|---|
| Total Orçamentário | 254.492.615 | 851.819.995 |
| **Valor Global** | **1.106.312.610** | |

**Entrega:** Instalação de equipamento tipo câmeras, nas fardas dos policiais militares

**Descrição:** Realizar a aquisição de câmeras corporais para serem instaladas no fardamentos dos policiais militares, a fim de utilização durante o atendimento de ocorrências.

**METAS FÍSICAS DAS ENTREGAS ATÉ 2027**

| Título | Unidade de Medida | Ano | Região Intermediária | | | | | | Estado | Total |
|---|---|---|---|---|---|---|---|---|---|---|
| | | | RGInt 01 Curitiba | RGInt 02 Guarapuava | RGInt 03 Cascavel | RGInt 04 Maringá | RGInt 05 Londrina | RGInt 06 Ponta Grossa | | |
| Instalação de equipamento tipo câmeras, nas fardas dos policiais militares | equipamento implantado | 2024 | | | | | | | 300 | **300** |
| | | 2025 | | | | | | | 0 | **0** |
| | | 2026 | | | | | | | 0 | **0** |
| | | 2027 | | | | | | | 0 | **0** |
| | | 2024/2027 | | | | | | | 300 | **300** |

**Cumulatividade:** Sim

**Fonte:** Sistema de Gestão de Patrimônios e Mobiliários

**Marcação:**

**Plano de Governo**

Instalar câmeras nas fardas dos policiais militares *PROPOSTA G1*

**Indicadores do Ranking de Competitividade dos Estados**

Segurança Pública - Qualidade da Informação de Criminalidade

## AÇÃO ORÇAMENTÁRIA: 8607 - Ações da Academia Policial Militar do Guatupê FUNESP

## ÓRGÃO: Secretaria de Estado da Segurança Pública - SESP

## UNIDADE ORÇAMENTÁRIA: Fundo Especial de Segurança Pública do Estado do Paraná - FUNESP/PR

**Finalidade:**

Aprovisionar sua própria unidade e unidades subordinadas para que realizem a administração e coordenação, com vistas ao ensino, pesquisa e extensão no nível de planejamento operacional e execução. Promover a qualificação do efetivo da Polícia Militar por meio de cursos de formação, aperfeiçoamento, habilitação, especialização, superior de polícias e instruções e treinamentos continuados para o desenvolvimento das competências para o desempenho das funções e dos postos e graduações.

| Recursos | Valor 2024 (R$ 1,00) | Valor 2025-2027 (R$ 1,00) |
|---|---|---|
| Total Orçamentário | 6.000.000 | 20.082.783 |
| **Valor Global** | **26.082.783** | |

**Entrega:** Cursos de Aperfeiçoamento e Superior, além de instruções e treinamentos continuados para a Polícia Militar

**Descrição:** Realização dos Cursos programados conforme plano de ensino da PMPR abrangendo os cursos de Formação, Superior, Aperfeiçoamento, Especialização, Capacitação, Atualização, instruções e treinamentos continuados, conforme o planejamento estratégico da Corporação.

**METAS FÍSICAS DAS ENTREGAS ATÉ 2027**

| Título | Unidade de Medida | Ano | Região Intermediária | | | | | | Estado | Total |
|---|---|---|---|---|---|---|---|---|---|---|
| | | | RGInt 01 Curitiba | RGInt 02 Guarapuava | RGInt 03 Cascavel | RGInt 04 Maringá | RGInt 05 Londrina | RGInt 06 Ponta Grossa | | |
| Cursos de Aperfeiçoamento e Superior, além de instruções e treinamentos continuados para a Polícia Militar | certificado emitido | 2024 | | | | | | | 200 | **200** |
| | | 2025 | | | | | | | 200 | **200** |
| | | 2026 | | | | | | | 200 | **200** |
| | | 2027 | | | | | | | 200 | **200** |
| | | 2024/2027 | | | | | | | 800 | **800** |

**Cumulatividade:** Sim

**Fonte:** SISCAC Sistema de Controle de Cursos da Diretoria de Ensino da PMPR

**Entrega:** Cursos de Especialização, de Capacitação e de Atualização, além de instruções e treinamentos continuados para a Polícia Militar

**Descrição:** Realização dos Cursos programados conforme plano de ensino da PMPR abrangendo os cursos de Formação, Superior, Aperfeiçoamento, Especialização, Capacitação, Atualização, instruções e treinamentos continuados, conforme o planejamento estratégico da Corporação.

**METAS FÍSICAS DAS ENTREGAS ATÉ 2027**

| Título | Unidade de Medida | Ano | Região Intermediária | | | | | | Estado | Total |
|---|---|---|---|---|---|---|---|---|---|---|
| | | | RGInt 01 Curitiba | RGInt 02 Guarapuava | RGInt 03 Cascavel | RGInt 04 Maringá | RGInt 05 Londrina | RGInt 06 Ponta Grossa | | |
| Cursos de Especialização, de Capacitação e de Atualização, além de instruções e treinamentos continuados para a Polícia Militar | certificado emitido | 2024 | | | | | | | 250 | **250** |
| | | 2025 | | | | | | | 250 | **250** |
| | | 2026 | | | | | | | 250 | **250** |
| | | 2027 | | | | | | | 250 | **250** |
| | | 2024/2027 | | | | | | | 1.000 | **1.000** |

**Cumulatividade:** Sim

**Fonte:** SISCAC Sistema de Controle de Cursos da Diretoria de Ensino da PMPR

**Entrega:** Cursos de Formação, além de instruções e treinamentos continuados para a Polícia Militar

**Descrição:** Realização dos Cursos programados conforme plano de ensino da PMPR abrangendo os cursos de Formação, Superior, Aperfeiçoamento, Especialização, Capacitação, Atualização, instruções e treinamentos continuados, conforme o planejamento estratégico da Corporação.

**METAS FÍSICAS DAS ENTREGAS ATÉ 2027**

| Título | Unidade de Medida | Ano | Região Intermediária | | | | | | Estado | Total |
|---|---|---|---|---|---|---|---|---|---|---|
| | | | RGInt 01 Curitiba | RGInt 02 Guarapuava | RGInt 03 Cascavel | RGInt 04 Maringá | RGInt 05 Londrina | RGInt 06 Ponta Grossa | | |
| Cursos de Formação, além de instruções e treinamentos continuados para a Polícia Militar | certificado emitido | 2024 | | | | | | | 695 | **695** |
| | | 2025 | | | | | | | 695 | **695** |
| | | 2026 | | | | | | | 695 | **695** |
| | | 2027 | | | | | | | 695 | **695** |
| | | 2024/2027 | | | | | | | 2.780 | **2.780** |

**Cumulatividade:** Sim

**Fonte:** SISCAC Sistema de Controle de Cursos da Diretoria de Ensino da PMPR

**AÇÃO ORÇAMENTÁRIA:** 8608 - Ações do 1º Comando Regional da PMPR Curitiba FUNESP

**ÓRGÃO:** Secretaria de Estado da Segurança Pública - SESP

**UNIDADE ORÇAMENTÁRIA:** Fundo Especial de Segurança Pública do Estado do Paraná - FUNESP/PR

**Finalidade:**

Aprovisionar a unidade para que realize sua administração, coordenação e controle, com vistas a realização do policiamento ostensivo e preventivo na área de atuação do 1º Comando Regional de Polícia Militar, com sede em Curitiba, intensificando e melhorando o policiamento comunitário na região e elevando a sensação de segurança e de preservação da ordem pública.

| Recursos | Valor 2024 (R$ 1,00) | Valor 2025-2027 (R$ 1,00) |
|---|---|---|
| Total Orçamentário | 8.000.000 | 26.777.044 |
| **Valor Global** | **34.777.044** | |

**Entrega:** Apreensões de Armas de Fogo

**Descrição:** Realizar ações repressivas que visem o aumento das apreensões de Armas de Fogo.

**METAS FÍSICAS DAS ENTREGAS ATÉ 2027**

| Título | Unidade de Medida | Ano | Região Intermediária | | | | | | Estado | Total |
|---|---|---|---|---|---|---|---|---|---|---|
| | | | RGInt 01 Curitiba | RGInt 02 Guarapuava | RGInt 03 Cascavel | RGInt 04 Maringá | RGInt 05 Londrina | RGInt 06 Ponta Grossa | | |
| Apreensões de Armas de Fogo | arma apreendida | 2024 | 382 | | | | | | | **382** |
| | | 2025 | 389 | | | | | | | **389** |
| | | 2026 | 397 | | | | | | | **397** |
| | | 2027 | 405 | | | | | | | **405** |
| | | 2024/2027 | 1.573 | | | | | | | **1.573** |

**Cumulatividade:** Sim

**Fonte:** Ferramenta Business Intelligence (BI), aplicação Briefing SESP Operacional

**Entrega:** Atendimento de ocorrências com mortes violentas intencionais

**Descrição:** Realizar ações preventivas e repressivas que visem a diminuição do número de mortes violentas intencionais.

**METAS FÍSICAS DAS ENTREGAS ATÉ 2027**

| Título | Unidade de Medida | Ano | Região Intermediária | | | | | | Estado | Total |
|---|---|---|---|---|---|---|---|---|---|---|
| | | | RGInt 01 Curitiba | RGInt 02 Guarapuava | RGInt 03 Cascavel | RGInt 04 Maringá | RGInt 05 Londrina | RGInt 06 Ponta Grossa | | |
| Atendimento de ocorrências com mortes violentas intencionais | morte violenta intencional registrada | 2024 | 273 | | | | | | | **273** |
| | | 2025 | 271 | | | | | | | **271** |
| | | 2026 | 269 | | | | | | | **269** |
| | | 2027 | 267 | | | | | | | **267** |
| | | 2024/2027 | 1.080 | | | | | | | **1.080** |

**Cumulatividade:** Sim

**Fonte:** Ferramenta Business Intelligence (BI), aplicação Briefing SESP Operacional

**Marcação:**

**Indicadores do Ranking de Competitividade dos Estados**

Segurança Pública - Segurança Pessoal

**Entrega:** Atendimento de ocorrências de furtos gerais

**Descrição:** Realizar ações preventivas e repressivas que visem a diminuição do número de furtos.

**METAS FÍSICAS DAS ENTREGAS ATÉ 2027**

| Título | Unidade de Medida | Ano | Região Intermediária | | | | | | Estado | Total |
|---|---|---|---|---|---|---|---|---|---|---|
| | | | RGInt 01 Curitiba | RGInt 02 Guarapuava | RGInt 03 Cascavel | RGInt 04 Maringá | RGInt 05 Londrina | RGInt 06 Ponta Grossa | | |
| Atendimento de ocorrências de furtos gerais | furto registrado | 2024 | 51.374 | | | | | | | **51.374** |
| | | 2025 | 50.508 | | | | | | | **50.508** |
| | | 2026 | 49.658 | | | | | | | **49.658** |
| | | 2027 | 48.821 | | | | | | | **48.821** |
| | | 2024/2027 | 200.361 | | | | | | | **200.361** |

**Cumulatividade:** Sim

**Fonte:** Ferramenta Business Intelligence (BI), aplicação Briefing SESP Operacional

**Marcação:**

**Indicadores do Ranking de Competitividade dos Estados**

Segurança Pública - Segurança Patrimonial

**Entrega:** Atendimento de ocorrências de roubos gerais

**Descrição:** Realizar ações preventivas e repressivas que visem a diminuição do número de roubos gerais, tais como roubo agravado e roubo com morte.

**METAS FÍSICAS DAS ENTREGAS ATÉ 2027**

| Título | Unidade de Medida | Ano | Região Intermediária | | | | | | Estado | Total |
|---|---|---|---|---|---|---|---|---|---|---|
| | | | RGInt 01 Curitiba | RGInt 02 Guarapuava | RGInt 03 Cascavel | RGInt 04 Maringá | RGInt 05 Londrina | RGInt 06 Ponta Grossa | | |
| Atendimento de ocorrências de roubos gerais | roubo registrado | 2024 | 9.107 | | | | | | | **9.107** |
| | | 2025 | 9.005 | | | | | | | **9.005** |
| | | 2026 | 8.904 | | | | | | | **8.904** |
| | | 2027 | 8.804 | | | | | | | **8.804** |
| | | 2024/2027 | 35.820 | | | | | | | **35.820** |

**Cumulatividade:** Sim

**Fonte:** Ferramenta Business Intelligence (BI), aplicação Briefing SESP Operacional

**Marcação:**

**Indicadores do Ranking de Competitividade dos Estados**

Segurança Pública - Segurança Patrimonial

Segurança Pública - Segurança Pessoal

**Entrega:** Atendimento de ocorrências de Tráfico de Drogas

**Descrição:** Realizar ações repressivas que visem o aumento de registros de ocorrências de tráfico de drogas.

| METAS FÍSICAS DAS ENTREGAS ATÉ 2027 | | | | | | | | | | |
|---|---|---|---|---|---|---|---|---|---|---|
| Título | Unidade de Medida | Ano | Região Intermediária | | | | | | Estado | Total |
| | | | RGInt 01 Curitiba | RGInt 02 Guarapuava | RGInt 03 Cascavel | RGInt 04 Maringá | RGInt 05 Londrina | RGInt 06 Ponta Grossa | | |
| Atendimento de ocorrências de Tráfico de Drogas | ocorrência atendida | 2024 | 1.029 | | | | | | | **1.029** |
| | | 2025 | 1.051 | | | | | | | **1.051** |
| | | 2026 | 1.074 | | | | | | | **1.074** |
| | | 2027 | 1.098 | | | | | | | **1.098** |
| | | 2024/2027 | 4.252 | | | | | | | **4.252** |

**Cumulatividade:** Sim

**Fonte:** Ferramenta Business Intelligence (BI), aplicação Briefing SESP Operacional

**Entrega:** Atendimento de ocorrências de veículos roubados

**Descrição:** Realizar ações preventivas e repressivas que visem a diminuição do número de veículos roubados.

| METAS FÍSICAS DAS ENTREGAS ATÉ 2027 | | | | | | | | | | |
|---|---|---|---|---|---|---|---|---|---|---|
| Título | Unidade de Medida | Ano | Região Intermediária | | | | | | Estado | Total |
| | | | RGInt 01 Curitiba | RGInt 02 Guarapuava | RGInt 03 Cascavel | RGInt 04 Maringá | RGInt 05 Londrina | RGInt 06 Ponta Grossa | | |
| Atendimento de ocorrências de veículos roubados | veículo roubado registrado | 2024 | 765 | | | | | | | **765** |
| | | 2025 | 763 | | | | | | | **763** |
| | | 2026 | 760 | | | | | | | **760** |
| | | 2027 | 757 | | | | | | | **757** |
| | | 2024/2027 | 3.045 | | | | | | | **3.045** |

**Cumulatividade:** Sim

**Fonte:** Ferramenta Business Intelligence (BI), aplicação Briefing SESP Operacional

**Marcação:**

**Indicadores do Ranking de Competitividade dos Estados**

Segurança Pública - Segurança Patrimonial

Segurança Pública - Segurança Pessoal

**Entrega:** Atendimento de ocorrências de Violência Doméstica

**Descrição:** Realizar ações que visem o aumento de registros de ocorrências de violência doméstica, diminuindo as subnotificações e possibilitando melhoria nas políticas públicas de proteção as mulheres.

**METAS FÍSICAS DAS ENTREGAS ATÉ 2027**

| Título | Unidade de Medida | Ano | Região Intermediária | | | | | | Estado | Total |
|---|---|---|---|---|---|---|---|---|---|---|
| | | | RGInt 01 Curitiba | RGInt 02 Guarapuava | RGInt 03 Cascavel | RGInt 04 Maringá | RGInt 05 Londrina | RGInt 06 Ponta Grossa | | |
| Atendimento de ocorrências de Violência Doméstica | ocorrência atendida | 2024 | 2.623 | | | | | | | **2.623** |
| | | 2025 | 2.672 | | | | | | | **2.672** |
| | | 2026 | 2.722 | | | | | | | **2.722** |
| | | 2027 | 2.773 | | | | | | | **2.773** |
| | | 2024/2027 | 10.790 | | | | | | | **10.790** |

**Cumulatividade:** Sim

**Fonte:** Ferramenta Business Intelligence (BI), aplicação Briefing SESP Operacional

**Marcação:**
**Mulher**

**Entrega:** Atendimento de ocorrências veículos furtados

**Descrição:** Realizar ações preventivas e repressivas que visem a diminuição do número de veículos furtados.

**METAS FÍSICAS DAS ENTREGAS ATÉ 2027**

| Título | Unidade de Medida | Ano | Região Intermediária | | | | | | Estado | Total |
|---|---|---|---|---|---|---|---|---|---|---|
| | | | RGInt 01 Curitiba | RGInt 02 Guarapuava | RGInt 03 Cascavel | RGInt 04 Maringá | RGInt 05 Londrina | RGInt 06 Ponta Grossa | | |
| Atendimento de ocorrências veículos furtados | veículo furtado registrado | 2024 | 3.919 | | | | | | | **3.919** |
| | | 2025 | 3.894 | | | | | | | **3.894** |
| | | 2026 | 3.869 | | | | | | | **3.869** |
| | | 2027 | 3.845 | | | | | | | **3.845** |
| | | 2024/2027 | 15.527 | | | | | | | **15.527** |

**Cumulatividade:** Sim

**Fonte:** Ferramenta Business Intelligence (BI), aplicação Briefing SESP Operacional

**Marcação:**

**Indicadores do Ranking de Competitividade dos Estados**

Segurança Pública - Segurança Patrimonial

**Entrega:** Veículos provenientes de Furto e Roubo recuperados

**Descrição:** Realizar ações repressivas que visem o aumento da recuperação de Veículos provenientes de Furto e Roubo

**METAS FÍSICAS DAS ENTREGAS ATÉ 2027**

| Título | Unidade de Medida | Ano | Região Intermediária | | | | | | Estado | Total |
|---|---|---|---|---|---|---|---|---|---|---|
| | | | RGInt 01 Curitiba | RGInt 02 Guarapuava | RGInt 03 Cascavel | RGInt 04 Maringá | RGInt 05 Londrina | RGInt 06 Ponta Grossa | | |
| Veículos provenientes de Furto e Roubo recuperados | veículo recuperado | 2024 | 1.581 | | | | | | | **1.581** |
| | | 2025 | 1.619 | | | | | | | **1.619** |
| | | 2026 | 1.655 | | | | | | | **1.655** |
| | | 2027 | 1.692 | | | | | | | **1.692** |
| | | 2024/2027 | 6.547 | | | | | | | **6.547** |

**Cumulatividade:** Sim

**Fonte:** Ferramenta Business Intelligence (BI), aplicação Briefing SESP Operacional

**Marcação:**

**Indicadores do Ranking de Competitividade dos Estados**

Segurança Pública - Segurança Patrimonial

## AÇÃO ORÇAMENTÁRIA: 8609 - Ações do 2º Comando Regional da PMPR Londrina FUNESP

## ÓRGÃO: Secretaria de Estado da Segurança Pública - SESP

## UNIDADE ORÇAMENTÁRIA: Fundo Especial de Segurança Pública do Estado do Paraná - FUNESP/PR

**Finalidade:**

Aprovisionar a unidade para que realize sua administração, coordenação e controle, com vistas à realização do policiamento ostensivo e preventivo na área de atuação do 2º Comando Regional de Polícia Militar, com sede em Londrina, intensificando e melhorando o policiamento comunitário na região e elevando a sensação de segurança e de preservação da ordem pública.

| Recursos | Valor 2024 (R$ 1,00) | Valor 2025-2027 (R$ 1,00) |
|---|---|---|
| Total Orçamentário | 8.000.000 | 26.777.044 |
| **Valor Global** | **34.777.044** | |

**Entrega:** Apreensões de Armas de Fogo

**Descrição:** Realizar ações repressivas que visem o aumento das apreensões de Armas de Fogo.

**METAS FÍSICAS DAS ENTREGAS ATÉ 2027**

| Título | Unidade de Medida | Ano | Região Intermediária | | | | | | Estado | Total |
|---|---|---|---|---|---|---|---|---|---|---|
| | | | RGInt 01 Curitiba | RGInt 02 Guarapuava | RGInt 03 Cascavel | RGInt 04 Maringá | RGInt 05 Londrina | RGInt 06 Ponta Grossa | | |
| Apreensões de Armas de Fogo | arma apreendida | 2024 | | | | | 642 | | | **642** |
| | | 2025 | | | | | 649 | | | **649** |
| | | 2026 | | | | | 657 | | | **657** |
| | | 2027 | | | | | 666 | | | **666** |
| | | 2024/2027 | | | | | 2.614 | | | **2.614** |

**Cumulatividade:** Sim

**Fonte:** Ferramenta Business Intelligence (BI), aplicação Briefing SESP Operacional

**Entrega:** Atendimento de ocorrências com mortes violentas intencionais

**Descrição:** Realizar ações preventivas e repressivas que visem a diminuição do número de mortes violentas intencionais.

**METAS FÍSICAS DAS ENTREGAS ATÉ 2027**

| Título | Unidade de Medida | Ano | Região Intermediária | | | | | | Estado | Total |
|---|---|---|---|---|---|---|---|---|---|---|
| | | | RGInt 01 Curitiba | RGInt 02 Guarapuava | RGInt 03 Cascavel | RGInt 04 Maringá | RGInt 05 Londrina | RGInt 06 Ponta Grossa | | |
| Atendimento de ocorrências com mortes violentas intencionais | morte violenta intencional registrada | 2024 | | | | | 231 | | | **231** |
| | | 2025 | | | | | 230 | | | **230** |
| | | 2026 | | | | | 228 | | | **228** |
| | | 2027 | | | | | 227 | | | **227** |
| | | 2024/2027 | | | | | 916 | | | **916** |

**Cumulatividade:** Sim

**Fonte:** Ferramenta Business Intelligence (BI), aplicação Briefing SESP Operacional

**Marcação:**

**Indicadores do Ranking de Competitividade dos Estados**

Segurança Pública - Segurança Pessoal

**Entrega:** Atendimento de ocorrências de furtos gerais

**Descrição:** Realizar ações preventivas e repressivas que visem a diminuição do número de furtos.

**METAS FÍSICAS DAS ENTREGAS ATÉ 2027**

| Título | Unidade de Medida | Ano | Região Intermediária | | | | | | Estado | Total |
|---|---|---|---|---|---|---|---|---|---|---|
| | | | RGInt 01 Curitiba | RGInt 02 Guarapuava | RGInt 03 Cascavel | RGInt 04 Maringá | RGInt 05 Londrina | RGInt 06 Ponta Grossa | | |
| Atendimento de ocorrências de furtos gerais | furto registrado | 2024 | | | | | 24.399 | | | **24.399** |
| | | 2025 | | | | | 24.220 | | | **24.220** |
| | | 2026 | | | | | 24.042 | | | **24.042** |
| | | 2027 | | | | | 23.866 | | | **23.866** |
| | | 2024/2027 | | | | | 96.527 | | | **96.527** |

**Cumulatividade:** Sim

**Fonte:** Ferramenta Business Intelligence (BI), aplicação Briefing SESP Operacional

**Marcação:**

**Indicadores do Ranking de Competitividade dos Estados**

Segurança Pública - Segurança Patrimonial

**Entrega:** Atendimento de ocorrências de roubos gerais

**Descrição:** Realizar ações preventivas e repressivas que visem a diminuição do número de roubos gerais, tais como roubo agravado e roubo com morte.

**METAS FÍSICAS DAS ENTREGAS ATÉ 2027**

| Título | Unidade de Medida | Ano | Região Intermediária | | | | | | Estado | Total |
|---|---|---|---|---|---|---|---|---|---|---|
| | | | RGInt 01 Curitiba | RGInt 02 Guarapuava | RGInt 03 Cascavel | RGInt 04 Maringá | RGInt 05 Londrina | RGInt 06 Ponta Grossa | | |
| Atendimento de ocorrências de roubos gerais | roubo registrado | 2024 | | | | | 2.873 | | | **2.873** |
| | | 2025 | | | | | 2.864 | | | **2.864** |
| | | 2026 | | | | | 2.854 | | | **2.854** |
| | | 2027 | | | | | 2.845 | | | **2.845** |
| | | 2024/2027 | | | | | 11.436 | | | **11.436** |

**Cumulatividade:** Sim

**Fonte:** Ferramenta Business Intelligence (BI), aplicação Briefing SESP Operacional

**Marcação:**

**Indicadores do Ranking de Competitividade dos Estados**

Segurança Pública - Segurança Patrimonial

Segurança Pública - Segurança Pessoal

**Entrega:** Atendimento de ocorrências de Tráfico de Drogas

**Descrição:** Realizar ações repressivas que visem o aumento de registros de ocorrências de tráfico de drogas.

**METAS FÍSICAS DAS ENTREGAS ATÉ 2027**

| Título | Unidade de Medida | Ano | Região Intermediária | | | | | | Estado | Total |
|---|---|---|---|---|---|---|---|---|---|---|
| | | | RGInt 01 Curitiba | RGInt 02 Guarapuava | RGInt 03 Cascavel | RGInt 04 Maringá | RGInt 05 Londrina | RGInt 06 Ponta Grossa | | |
| Atendimento de ocorrências de Tráfico de Drogas | ocorrência atendida | 2024 | | | | | 1.707 | | | **1.707** |
| | | 2025 | | | | | 1.731 | | | **1.731** |
| | | 2026 | | | | | 1.755 | | | **1.755** |
| | | 2027 | | | | | 1.780 | | | **1.780** |
| | | 2024/2027 | | | | | 6.973 | | | **6.973** |

**Cumulatividade:** Sim

**Fonte:** Ferramenta Business Intelligence (BI), aplicação Briefing SESP Operacional

**Entrega:** Atendimento de ocorrências de veículos roubados

**Descrição:** Realizar ações preventivas e repressivas que visem a diminuição do número de veículos roubados.

**METAS FÍSICAS DAS ENTREGAS ATÉ 2027**

| Título | Unidade de Medida | Ano | Região Intermediária | | | | | | Estado | Total |
|---|---|---|---|---|---|---|---|---|---|---|
| | | | RGInt 01 Curitiba | RGInt 02 Guarapuava | RGInt 03 Cascavel | RGInt 04 Maringá | RGInt 05 Londrina | RGInt 06 Ponta Grossa | | |
| Atendimento de ocorrências de veículos roubados | veículo roubado registrado | 2024 | | | | | 440 | | | **440** |
| | | 2025 | | | | | 439 | | | **439** |
| | | 2026 | | | | | 438 | | | **438** |
| | | 2027 | | | | | 437 | | | **437** |
| | | 2024/2027 | | | | | 1.754 | | | **1.754** |

**Cumulatividade:** Sim

**Fonte:** Ferramenta Business Intelligence (BI), aplicação Briefing SESP Operacional

**Marcação:**

**Indicadores do Ranking de Competitividade dos Estados**

Segurança Pública - Segurança Patrimonial

Segurança Pública - Segurança Pessoal

**Entrega:** Atendimento de ocorrências de Violência Doméstica

**Descrição:** Realizar ações que visem o aumento de registros de ocorrências de violência doméstica, diminuindo as subnotificações e possibilitando melhoria nas políticas públicas de proteção as mulheres.

**METAS FÍSICAS DAS ENTREGAS ATÉ 2027**

| Título | Unidade de Medida | Ano | Região Intermediária | | | | | | Estado | Total |
|---|---|---|---|---|---|---|---|---|---|---|
| | | | RGInt 01 Curitiba | RGInt 02 Guarapuava | RGInt 03 Cascavel | RGInt 04 Maringá | RGInt 05 Londrina | RGInt 06 Ponta Grossa | | |
| Atendimento de ocorrências de Violência Doméstica | ocorrência atendida | 2024 | | | | | 6.038 | | | **6.038** |
| | | 2025 | | | | | 6.089 | | | **6.089** |
| | | 2026 | | | | | 6.141 | | | **6.141** |
| | | 2027 | | | | | 6.193 | | | **6.193** |
| | | 2024/2027 | | | | | 24.461 | | | **24.461** |

**Cumulatividade:** Sim

**Fonte:** Ferramenta Business Intelligence (BI), aplicação Briefing SESP Operacional

**Marcação:**

**Mulher**

**Entrega:** Atendimento de ocorrências veículos furtados

**Descrição:** Realizar ações preventivas e repressivas que visem a diminuição do número de veículos furtados.

**METAS FÍSICAS DAS ENTREGAS ATÉ 2027**

| Título | Unidade de Medida | Ano | Região Intermediária | | | | | | Estado | Total |
|---|---|---|---|---|---|---|---|---|---|---|
| | | | RGInt 01 Curitiba | RGInt 02 Guarapuava | RGInt 03 Cascavel | RGInt 04 Maringá | RGInt 05 Londrina | RGInt 06 Ponta Grossa | | |
| Atendimento de ocorrências veículos furtados | veículo furtado registrado | 2024 | | | | | 1.846 | | | **1.846** |
| | | 2025 | | | | | 1.840 | | | **1.840** |
| | | 2026 | | | | | 1.834 | | | **1.834** |
| | | 2027 | | | | | 1.827 | | | **1.827** |
| | | 2024/2027 | | | | | 7.347 | | | **7.347** |

**Cumulatividade:** Sim

**Fonte:** Ferramenta Business Intelligence (BI), aplicação Briefing SESP Operacional

**Marcação:**

**Indicadores do Ranking de Competitividade dos Estados**

Segurança Pública - Segurança Patrimonial

**Entrega:** Veículos provenientes de Furto e Roubo recuperados

**Descrição:** Realizar ações repressivas que visem o aumento da recuperação de Veículos provenientes de Furto e Roubo

**METAS FÍSICAS DAS ENTREGAS ATÉ 2027**

| Título | Unidade de Medida | Ano | Região Intermediária | | | | | | Estado | Total |
|---|---|---|---|---|---|---|---|---|---|---|
| | | | RGInt 01 Curitiba | RGInt 02 Guarapuava | RGInt 03 Cascavel | RGInt 04 Maringá | RGInt 05 Londrina | RGInt 06 Ponta Grossa | | |
| Veículos provenientes de Furto e Roubo recuperados | veículo recuperado | 2024 | | | | | 1.605 | | | **1.605** |
| | | 2025 | | | | | 1.610 | | | **1.610** |
| | | 2026 | | | | | 1.615 | | | **1.615** |
| | | 2027 | | | | | 1.620 | | | **1.620** |
| | | 2024/2027 | | | | | 6.450 | | | **6.450** |

**Cumulatividade:** Sim

**Fonte:** Ferramenta Business Intelligence (BI), aplicação Briefing SESP Operacional

**Marcação:**

**Indicadores do Ranking de Competitividade dos Estados**

Segurança Pública - Segurança Patrimonial

## AÇÃO ORÇAMENTÁRIA: 8610 - Ações do 3º Comando Regional da PMPR Maringá FUNESP

### ÓRGÃO: Secretaria de Estado da Segurança Pública - SESP

### UNIDADE ORÇAMENTÁRIA: Fundo Especial de Segurança Pública do Estado do Paraná - FUNESP/PR

**Finalidade:**

Aprovisionar a unidade para que realize sua administração, coordenação e controle, com vistas à realização do policiamento ostensivo e preventivo na área de atuação do 3º Comando Regional de Polícia Militar, com sede em Maringá, intensificando e melhorando o policiamento comunitário na região e elevando a sensação de segurança e de preservação da ordem pública.

| Recursos | Valor 2024 (R$ 1,00) | Valor 2025-2027 (R$ 1,00) |
|---|---|---|
| Total Orçamentário | 8.000.000 | 26.777.044 |
| **Valor Global** | **34.777.044** | |

**Entrega:** Apreensões de Armas de Fogo

**Descrição:** Realizar ações repressivas que visem o aumento das apreensões de Armas de Fogo.

**METAS FÍSICAS DAS ENTREGAS ATÉ 2027**

| Título | Unidade de Medida | Ano | Região Intermediária | | | | | | Estado | Total |
|---|---|---|---|---|---|---|---|---|---|---|
| | | | RGInt 01 Curitiba | RGInt 02 Guarapuava | RGInt 03 Cascavel | RGInt 04 Maringá | RGInt 05 Londrina | RGInt 06 Ponta Grossa | | |
| Apreensões de Armas de Fogo | arma apreendida | 2024 | | | | 701 | | | | **701** |
| | | 2025 | | | | 709 | | | | **709** |
| | | 2026 | | | | 717 | | | | **717** |
| | | 2027 | | | | 725 | | | | **725** |
| | | 2024/2027 | | | | 2.852 | | | | **2.852** |

**Cumulatividade:** Sim

**Fonte:** Ferramenta Business Intelligence (BI), aplicação Briefing SESP Operacional

**Entrega:** Atendimento de ocorrências com mortes violentas intencionais

**Descrição:** Realizar ações preventivas e repressivas que visem a diminuição do número de mortes violentas intencionais.

**METAS FÍSICAS DAS ENTREGAS ATÉ 2027**

| Título | Unidade de Medida | Ano | Região Intermediária | | | | | | Estado | Total |
|---|---|---|---|---|---|---|---|---|---|---|
| | | | RGInt 01 Curitiba | RGInt 02 Guarapuava | RGInt 03 Cascavel | RGInt 04 Maringá | RGInt 05 Londrina | RGInt 06 Ponta Grossa | | |
| Atendimento de ocorrências com mortes violentas intencionais | morte violenta intencional registrada | 2024 | | | | 323 | | | | **323** |
| | | 2025 | | | | 320 | | | | **320** |
| | | 2026 | | | | 317 | | | | **317** |
| | | 2027 | | | | 315 | | | | **315** |
| | | 2024/2027 | | | | 1.275 | | | | **1.275** |

**Cumulatividade:** Sim

**Fonte:** Ferramenta Business Intelligence (BI), aplicação Briefing SESP Operacional

**Marcação:**

**Indicadores do Ranking de Competitividade dos Estados**

Segurança Pública - Segurança Pessoal

**Entrega:** Atendimento de ocorrências de furtos gerais

**Descrição:** Realizar ações preventivas e repressivas que visem a diminuição do número de furtos.

**METAS FÍSICAS DAS ENTREGAS ATÉ 2027**

| Título | Unidade de Medida | Ano | Região Intermediária | | | | | | Estado | Total |
|---|---|---|---|---|---|---|---|---|---|---|
| | | | RGInt 01 Curitiba | RGInt 02 Guarapuava | RGInt 03 Cascavel | RGInt 04 Maringá | RGInt 05 Londrina | RGInt 06 Ponta Grossa | | |
| Atendimento de ocorrências de furtos gerais | furto registrado | 2024 | | | | 26.551 | | | | **26.551** |
| | | 2025 | | | | 26.342 | | | | **26.342** |
| | | 2026 | | | | 26.135 | | | | **26.135** |
| | | 2027 | | | | 25.929 | | | | **25.929** |
| | | 2024/2027 | | | | 104.957 | | | | **104.957** |

**Cumulatividade:** Sim

**Fonte:** Ferramenta Business Intelligence (BI), aplicação Briefing SESP Operacional

**Marcação:**

**Indicadores do Ranking de Competitividade dos Estados**

Segurança Pública - Segurança Patrimonial

**Entrega:** Atendimento de ocorrências de roubos gerais

**Descrição:** Realizar ações preventivas e repressivas que visem a diminuição do número de roubos gerais, tais como roubo agravado e roubo com morte.

**METAS FÍSICAS DAS ENTREGAS ATÉ 2027**

| Título | Unidade de Medida | Ano | Região Intermediária | | | | | | Estado | Total |
|---|---|---|---|---|---|---|---|---|---|---|
| | | | RGInt 01 Curitiba | RGInt 02 Guarapuava | RGInt 03 Cascavel | RGInt 04 Maringá | RGInt 05 Londrina | RGInt 06 Ponta Grossa | | |
| Atendimento de ocorrências de roubos gerais | roubo registrado | 2024 | | | | 2.785 | | | | **2.785** |
| | | 2025 | | | | 2.776 | | | | **2.776** |
| | | 2026 | | | | 2.767 | | | | **2.767** |
| | | 2027 | | | | 2.759 | | | | **2.759** |
| | | 2024/2027 | | | | 11.087 | | | | **11.087** |

**Cumulatividade:** Sim

**Fonte:** Ferramenta Business Intelligence (BI), aplicação Briefing SESP Operacional

**Marcação:**

**Indicadores do Ranking de Competitividade dos Estados**

Segurança Pública - Segurança Patrimonial

Segurança Pública - Segurança Pessoal

**Entrega:** Atendimento de ocorrências de Tráfico de Drogas

**Descrição:** Realizar ações repressivas que visem o aumento de registros de ocorrências de tráfico de drogas.

| METAS FÍSICAS DAS ENTREGAS ATÉ 2027 | | | | | | | | | | |
|---|---|---|---|---|---|---|---|---|---|---|
| Título | Unidade de Medida | Ano | Região Intermediária | | | | | | Estado | Total |
| | | | RGInt 01 Curitiba | RGInt 02 Guarapuava | RGInt 03 Cascavel | RGInt 04 Maringá | RGInt 05 Londrina | RGInt 06 Ponta Grossa | | |
| Atendimento de ocorrências de Tráfico de Drogas | ocorrência atendida | 2024 | | | | 1.071 | | | | **1.071** |
| | | 2025 | | | | 1.096 | | | | **1.096** |
| | | 2026 | | | | 1.121 | | | | **1.121** |
| | | 2027 | | | | 1.147 | | | | **1.147** |
| | | 2024/2027 | | | | 4.435 | | | | **4.435** |

**Cumulatividade:** Sim

**Fonte:** Ferramenta Business Intelligence (BI), aplicação Briefing SESP Operacional

**Entrega:** Atendimento de ocorrências de veículos roubados

**Descrição:** Realizar ações preventivas e repressivas que visem a diminuição do número de veículos roubados.

| METAS FÍSICAS DAS ENTREGAS ATÉ 2027 | | | | | | | | | | |
|---|---|---|---|---|---|---|---|---|---|---|
| Título | Unidade de Medida | Ano | Região Intermediária | | | | | | Estado | Total |
| | | | RGInt 01 Curitiba | RGInt 02 Guarapuava | RGInt 03 Cascavel | RGInt 04 Maringá | RGInt 05 Londrina | RGInt 06 Ponta Grossa | | |
| Atendimento de ocorrências de veículos roubados | veículo roubado registrado | 2024 | | | | 613 | | | | **613** |
| | | 2025 | | | | 611 | | | | **611** |
| | | 2026 | | | | 609 | | | | **609** |
| | | 2027 | | | | 607 | | | | **607** |
| | | 2024/2027 | | | | 2.440 | | | | **2.440** |

**Cumulatividade:** Sim

**Fonte:** Ferramenta Business Intelligence (BI), aplicação Briefing SESP Operacional

**Marcação:**

**Indicadores do Ranking de Competitividade dos Estados**

Segurança Pública - Segurança Patrimonial

Segurança Pública - Segurança Pessoal

**Entrega:** Atendimento de ocorrências de Violência Doméstica

**Descrição:** Realizar ações que visem o aumento de registros de ocorrências de violência doméstica, diminuindo as subnotificações e possibilitando melhoria nas políticas públicas de proteção as mulheres.

**METAS FÍSICAS DAS ENTREGAS ATÉ 2027**

| Título | Unidade de Medida | Ano | Região Intermediária | | | | | | Estado | Total |
|---|---|---|---|---|---|---|---|---|---|---|
| | | | RGInt 01 Curitiba | RGInt 02 Guarapuava | RGInt 03 Cascavel | RGInt 04 Maringá | RGInt 05 Londrina | RGInt 06 Ponta Grossa | | |
| Atendimento de ocorrências de Violência Doméstica | ocorrência atendida | 2024 | | | | 5.045 | | | | **5.045** |
| | | 2025 | | | | 5.098 | | | | **5.098** |
| | | 2026 | | | | 5.151 | | | | **5.151** |
| | | 2027 | | | | 5.204 | | | | **5.204** |
| | | 2024/2027 | | | | 20.498 | | | | **20.498** |

**Cumulatividade:** Sim

**Fonte:** Ferramenta Business Intelligence (BI), aplicação Briefing SESP Operacional

**Marcação:**
**Mulher**

**Entrega:** Atendimento de ocorrências veículos furtados

**Descrição:** Realizar ações preventivas e repressivas que visem a diminuição do número de veículos furtados.

**METAS FÍSICAS DAS ENTREGAS ATÉ 2027**

| Título | Unidade de Medida | Ano | Região Intermediária | | | | | | Estado | Total |
|---|---|---|---|---|---|---|---|---|---|---|
| | | | RGInt 01 Curitiba | RGInt 02 Guarapuava | RGInt 03 Cascavel | RGInt 04 Maringá | RGInt 05 Londrina | RGInt 06 Ponta Grossa | | |
| Atendimento de ocorrências veículos furtados | veículo furtado registrado | 2024 | | | | 2.248 | | | | **2.248** |
| | | 2025 | | | | 2.239 | | | | **2.239** |
| | | 2026 | | | | 2.230 | | | | **2.230** |
| | | 2027 | | | | 2.221 | | | | **2.221** |
| | | 2024/2027 | | | | 8.938 | | | | **8.938** |

**Cumulatividade:** Sim

**Fonte:** Ferramenta Business Intelligence (BI), aplicação Briefing SESP Operacional

**Marcação:**

**Indicadores do Ranking de Competitividade dos Estados**

Segurança Pública - Segurança Patrimonial

**Entrega:** Veículos provenientes de Furto e Roubo recuperados

**Descrição:** Realizar ações repressivas que visem o aumento da recuperação de Veículos provenientes de Furto e Roubo

**METAS FÍSICAS DAS ENTREGAS ATÉ 2027**

| Título | Unidade de Medida | Ano | Região Intermediária | | | | | | Estado | Total |
|---|---|---|---|---|---|---|---|---|---|---|
| | | | RGInt 01 Curitiba | RGInt 02 Guarapuava | RGInt 03 Cascavel | RGInt 04 Maringá | RGInt 05 Londrina | RGInt 06 Ponta Grossa | | |
| Veículos provenientes de Furto e Roubo recuperados | veículo recuperado | 2024 | | | | 1.751 | | | | **1.751** |
| | | 2025 | | | | 1.759 | | | | **1.759** |
| | | 2026 | | | | 1.768 | | | | **1.768** |
| | | 2027 | | | | 1.776 | | | | **1.776** |
| | | 2024/2027 | | | | 7.054 | | | | **7.054** |

**Cumulatividade:** Sim

**Fonte:** Ferramenta Business Intelligence (BI), aplicação Briefing SESP Operacional

**Marcação:**

**Indicadores do Ranking de Competitividade dos Estados**

Segurança Pública - Segurança Patrimonial

## AÇÃO ORÇAMENTÁRIA: 8611 - Ações do 4º Comando Regional da PMPR Ponta Grossa FUNESP

## ÓRGÃO: Secretaria de Estado da Segurança Pública - SESP

## UNIDADE ORÇAMENTÁRIA: Fundo Especial de Segurança Pública do Estado do Paraná - FUNESP/PR

**Finalidade:**

Aprovisionar a unidade para que realize sua administração, coordenação e controle, com vistas à realização do policiamento ostensivo e preventivo na área de atuação do 4º Comando Regional de Polícia Militar, com sede em Ponta Grossa, intensificando e melhorando o policiamento comunitário na região e elevando a sensação de segurança e de preservação da ordem pública.

| Recursos | Valor 2024 (R$ 1,00) | Valor 2025-2027 (R$ 1,00) |
|---|---|---|
| Total Orçamentário | 8.000.000 | 26.777.044 |
| **Valor Global** | **34.777.044** | |

**Entrega:** Apreensões de Armas de Fogo

**Descrição:** Realizar ações repressivas que visem o aumento das apreensões de Armas de Fogo.

**METAS FÍSICAS DAS ENTREGAS ATÉ 2027**

| Título | Unidade de Medida | Ano | Região Intermediária | | | | | | Estado | Total |
|---|---|---|---|---|---|---|---|---|---|---|
| | | | RGInt 01 Curitiba | RGInt 02 Guarapuava | RGInt 03 Cascavel | RGInt 04 Maringá | RGInt 05 Londrina | RGInt 06 Ponta Grossa | | |
| Apreensões de Armas de Fogo | arma apreendida | 2024 | 174 | 522 | | | | 507 | | **1.203** |
| | | 2025 | 174 | 524 | | | | 511 | | **1.209** |
| | | 2026 | 175 | 526 | | | | 515 | | **1.216** |
| | | 2027 | 176 | 528 | | | | 519 | | **1.223** |
| | | 2024/2027 | 699 | 2.100 | | | | 2.052 | | **4.851** |

**Cumulatividade:** Sim

**Fonte:** Ferramenta Business Intelligence (BI), aplicação Briefing SESP Operacional

**Entrega:** Atendimento de ocorrências com mortes violentas intencionais

**Descrição:** Realizar ações preventivas e repressivas que visem a diminuição do número de mortes violentas intencionais.

**METAS FÍSICAS DAS ENTREGAS ATÉ 2027**

| Título | Unidade de Medida | Ano | Região Intermediária | | | | | | Estado | Total |
|---|---|---|---|---|---|---|---|---|---|---|
| | | | RGInt 01 Curitiba | RGInt 02 Guarapuava | RGInt 03 Cascavel | RGInt 04 Maringá | RGInt 05 Londrina | RGInt 06 Ponta Grossa | | |
| Atendimento de ocorrências com mortes violentas intencionais | morte violenta intencional registrada | 2024 | 28 | 76 | | | | 206 | | **310** |
| | | 2025 | 27 | 75 | | | | 204 | | **306** |
| | | 2026 | 27 | 75 | | | | 201 | | **303** |
| | | 2027 | 27 | 74 | | | | 199 | | **300** |
| | | 2024/2027 | 109 | 300 | | | | 810 | | **1.219** |

**Cumulatividade:** Sim

**Fonte:** Ferramenta Business Intelligence (BI), aplicação Briefing SESP Operacional

**Marcação:**

**Indicadores do Ranking de Competitividade dos Estados**

Segurança Pública - Segurança Pessoal

**Entrega:** Atendimento de ocorrências de furtos gerais

**Descrição:** Realizar ações preventivas e repressivas que visem a diminuição do número de furtos.

**METAS FÍSICAS DAS ENTREGAS ATÉ 2027**

| Título | Unidade de Medida | Ano | Região Intermediária | | | | | | Estado | Total |
|---|---|---|---|---|---|---|---|---|---|---|
| | | | RGInt 01 Curitiba | RGInt 02 Guarapuava | RGInt 03 Cascavel | RGInt 04 Maringá | RGInt 05 Londrina | RGInt 06 Ponta Grossa | | |
| Atendimento de ocorrências de furtos gerais | furto registrado | 2024 | 2.005 | 4.007 | | | | 11.507 | | **17.519** |
| | | 2025 | 1.993 | 3.988 | | | | 11.431 | | **17.412** |
| | | 2026 | 1.981 | 3.970 | | | | 11.355 | | **17.306** |
| | | 2027 | 1.969 | 3.951 | | | | 11.279 | | **17.199** |
| | | 2024/2027 | 7.948 | 15.916 | | | | 45.572 | | **69.436** |

**Cumulatividade:** Sim

**Fonte:** Ferramenta Business Intelligence (BI), aplicação Briefing SESP Operacional

**Marcação:**

**Indicadores do Ranking de Competitividade dos Estados**

Segurança Pública - Segurança Patrimonial

**Entrega:** Atendimento de ocorrências de roubos gerais

**Descrição:** Realizar ações preventivas e repressivas que visem a diminuição do número de roubos gerais, tais como roubo agravado e roubo com morte.

**METAS FÍSICAS DAS ENTREGAS ATÉ 2027**

| Título | Unidade de Medida | Ano | Região Intermediária | | | | | | Estado | Total |
|---|---|---|---|---|---|---|---|---|---|---|
| | | | RGInt 01 Curitiba | RGInt 02 Guarapuava | RGInt 03 Cascavel | RGInt 04 Maringá | RGInt 05 Londrina | RGInt 06 Ponta Grossa | | |
| Atendimento de ocorrências de roubos gerais | roubo registrado | 2024 | 191 | 386 | | | | 2.012 | | **2.589** |
| | | 2025 | 191 | 385 | | | | 2.003 | | **2.579** |
| | | 2026 | 190 | 384 | | | | 1.995 | | **2.569** |
| | | 2027 | 190 | 384 | | | | 1.986 | | **2.560** |
| | | 2024/2027 | 762 | 1.539 | | | | 7.996 | | **10.297** |

**Cumulatividade:** Sim

**Fonte:** Ferramenta Business Intelligence (BI), aplicação Briefing SESP Operacional

**Marcação:**

**Indicadores do Ranking de Competitividade dos Estados**

Segurança Pública - Segurança Patrimonial

Segurança Pública - Segurança Pessoal

**Entrega:** Atendimento de ocorrências de Tráfico de Drogas

**Descrição:** Realizar ações repressivas que visem o aumento de registros de ocorrências de tráfico de drogas.

**METAS FÍSICAS DAS ENTREGAS ATÉ 2027**

| Título | Unidade de Medida | Ano | Região Intermediária | | | | | | Estado | Total |
|---|---|---|---|---|---|---|---|---|---|---|
| | | | RGInt 01 Curitiba | RGInt 02 Guarapuava | RGInt 03 Cascavel | RGInt 04 Maringá | RGInt 05 Londrina | RGInt 06 Ponta Grossa | | |
| Atendimento de ocorrências de Tráfico de Drogas | ocorrência atendida | 2024 | 163 | 274 | | | | 415 | | **852** |
| | | 2025 | 165 | 280 | | | | 428 | | **873** |
| | | 2026 | 167 | 287 | | | | 441 | | **895** |
| | | 2027 | 170 | 293 | | | | 455 | | **918** |
| | | 2024/2027 | 665 | 1.134 | | | | 1.739 | | **3.538** |

**Cumulatividade:** Sim

**Fonte:** Ferramenta Business Intelligence (BI), aplicação Briefing SESP Operacional

**Entrega:** Atendimento de ocorrências de veículos roubados

**Descrição:** Realizar ações preventivas e repressivas que visem a diminuição do número de veículos roubados.

**METAS FÍSICAS DAS ENTREGAS ATÉ 2027**

| Título | Unidade de Medida | Ano | Região Intermediária | | | | | | Estado | Total |
|---|---|---|---|---|---|---|---|---|---|---|
| | | | RGInt 01 Curitiba | RGInt 02 Guarapuava | RGInt 03 Cascavel | RGInt 04 Maringá | RGInt 05 Londrina | RGInt 06 Ponta Grossa | | |
| Atendimento de ocorrências de veículos roubados | veículo roubado registrado | 2024 | 34 | 49 | | | | 288 | | **371** |
| | | 2025 | 34 | 49 | | | | 287 | | **370** |
| | | 2026 | 34 | 49 | | | | 286 | | **369** |
| | | 2027 | 34 | 49 | | | | 285 | | **368** |
| | | 2024/2027 | 136 | 196 | | | | 1.146 | | **1.478** |

**Cumulatividade:** Sim

**Fonte:** Ferramenta Business Intelligence (BI), aplicação Briefing SESP Operacional

**Marcação:**

**Indicadores do Ranking de Competitividade dos Estados**

Segurança Pública - Segurança Patrimonial

Segurança Pública - Segurança Pessoal

**Entrega:** Atendimento de ocorrências de Violência Doméstica

**Descrição:** Realizar ações que visem o aumento de registros de ocorrências de violência doméstica, diminuindo as subnotificações e possibilitando melhoria nas políticas públicas de proteção as mulheres.

**METAS FÍSICAS DAS ENTREGAS ATÉ 2027**

| Título | Unidade de Medida | Ano | Região Intermediária | | | | | | Estado | Total |
|---|---|---|---|---|---|---|---|---|---|---|
| | | | RGInt 01 Curitiba | RGInt 02 Guarapuava | RGInt 03 Cascavel | RGInt 04 Maringá | RGInt 05 Londrina | RGInt 06 Ponta Grossa | | |
| Atendimento de ocorrências de Violência Doméstica | ocorrência atendida | 2024 | 955 | 1.632 | | | | 2.517 | | **5.104** |
| | | 2025 | 960 | 1.645 | | | | 2.544 | | **5.149** |
| | | 2026 | 965 | 1.659 | | | | 2.571 | | **5.195** |
| | | 2027 | 971 | 1.672 | | | | 2.598 | | **5.241** |
| | | 2024/2027 | 3.851 | 6.608 | | | | 10.230 | | **20.689** |

**Cumulatividade:** Sim

**Fonte:** Ferramenta Business Intelligence (BI), aplicação Briefing SESP Operacional

**Marcação:**

**Mulher**

**Entrega:** Atendimento de ocorrências veículos furtados

**Descrição:** Realizar ações preventivas e repressivas que visem a diminuição do número de veículos furtados.

**METAS FÍSICAS DAS ENTREGAS ATÉ 2027**

| Título | Unidade de Medida | Ano | Região Intermediária | | | | | | Estado | Total |
|---|---|---|---|---|---|---|---|---|---|---|
| | | | RGInt 01 Curitiba | RGInt 02 Guarapuava | RGInt 03 Cascavel | RGInt 04 Maringá | RGInt 05 Londrina | RGInt 06 Ponta Grossa | | |
| Atendimento de ocorrências veículos furtados | veículo furtado registrado | 2024 | 84 | 185 | | | | 764 | | **1.033** |
| | | 2025 | 84 | 185 | | | | 762 | | **1.031** |
| | | 2026 | 83 | 185 | | | | 760 | | **1.028** |
| | | 2027 | 83 | 185 | | | | 757 | | **1.025** |
| | | 2024/2027 | 334 | 740 | | | | 3.043 | | **4.117** |

**Cumulatividade:** Sim

**Fonte:** Ferramenta Business Intelligence (BI), aplicação Briefing SESP Operacional

**Marcação:**

**Indicadores do Ranking de Competitividade dos Estados**

Segurança Pública - Segurança Patrimonial

**Entrega:** Veículos provenientes de Furto e Roubo recuperados

**Descrição:** Realizar ações repressivas que visem o aumento da recuperação de Veículos provenientes de Furto e Roubo

**METAS FÍSICAS DAS ENTREGAS ATÉ 2027**

| Título | Unidade de Medida | Ano | Região Intermediária | | | | | | Estado | Total |
|---|---|---|---|---|---|---|---|---|---|---|
| | | | RGInt 01 Curitiba | RGInt 02 Guarapuava | RGInt 03 Cascavel | RGInt 04 Maringá | RGInt 05 Londrina | RGInt 06 Ponta Grossa | | |
| Veículos provenientes de Furto e Roubo recuperados | veículo recuperado | 2024 | 84 | 183 | | | | 633 | | **900** |
| | | 2025 | 84 | 184 | | | | 637 | | **905** |
| | | 2026 | 85 | 185 | | | | 641 | | **911** |
| | | 2027 | 85 | 186 | | | | 644 | | **915** |
| | | 2024/2027 | 338 | 738 | | | | 2.555 | | **3.631** |

**Cumulatividade:** Sim

**Fonte:** Ferramenta Business Intelligence (BI), aplicação Briefing SESP Operacional

**Marcação:**

**Indicadores do Ranking de Competitividade dos Estados**

Segurança Pública - Segurança Patrimonial

## AÇÃO ORÇAMENTÁRIA: 8612 - Ações do 5º Comando Regional da PMPR Cascavel FUNESP

### ÓRGÃO: Secretaria de Estado da Segurança Pública - SESP

### UNIDADE ORÇAMENTÁRIA: Fundo Especial de Segurança Pública do Estado do Paraná - FUNESP/PR

**Finalidade:**

Aprovisionar a unidade para que realize sua administração, coordenação e controle, com vistas à realização do policiamento ostensivo e preventivo na área de atuação do 5º Comando Regional de Polícia Militar, com sede em Cascavel, intensificando e melhorando o policiamento comunitário na região e elevando a sensação de segurança e de preservação da ordem pública.

| Recursos | Valor 2024 (R$ 1,00) | Valor 2025-2027 (R$ 1,00) |
|---|---|---|
| Total Orçamentário | 8.000.000 | 26.777.044 |
| **Valor Global** | **34.777.044** | |

**Entrega:** Apreensões de Armas de Fogo

**Descrição:** Realizar ações repressivas que visem o aumento das apreensões de Armas de Fogo.

**METAS FÍSICAS DAS ENTREGAS ATÉ 2027**

| Título | Unidade de Medida | Ano | Região Intermediária | | | | | | Estado | Total |
|---|---|---|---|---|---|---|---|---|---|---|
| | | | RGInt 01 Curitiba | RGInt 02 Guarapuava | RGInt 03 Cascavel | RGInt 04 Maringá | RGInt 05 Londrina | RGInt 06 Ponta Grossa | | |
| Apreensões de Armas de Fogo | arma apreendida | 2024 | | | 1.227 | | | | | **1.227** |
| | | 2025 | | | 1.236 | | | | | **1.236** |
| | | 2026 | | | 1.245 | | | | | **1.245** |
| | | 2027 | | | 1.253 | | | | | **1.253** |
| | | 2024/2027 | | | 4.961 | | | | | **4.961** |

**Cumulatividade:** Sim

**Fonte:** Ferramenta Business Intelligence (BI), aplicação Briefing SESP Operacional

**Entrega:** Atendimento de ocorrências com mortes violentas intencionais

**Descrição:** Realizar ações preventivas e repressivas que visem a diminuição do número de mortes violentas intencionais.

**METAS FÍSICAS DAS ENTREGAS ATÉ 2027**

| Título | Unidade de Medida | Ano | Região Intermediária | | | | | | Estado | Total |
|---|---|---|---|---|---|---|---|---|---|---|
| | | | RGInt 01 Curitiba | RGInt 02 Guarapuava | RGInt 03 Cascavel | RGInt 04 Maringá | RGInt 05 Londrina | RGInt 06 Ponta Grossa | | |
| Atendimento de ocorrências com mortes violentas intencionais | morte violenta intencional registrada | 2024 | | | 409 | | | | | **409** |
| | | 2025 | | | 405 | | | | | **405** |
| | | 2026 | | | 401 | | | | | **401** |
| | | 2027 | | | 397 | | | | | **397** |
| | | 2024/2027 | | | 1.612 | | | | | **1.612** |

**Cumulatividade:** Sim

**Fonte:** Ferramenta Business Intelligence (BI), aplicação Briefing SESP Operacional

**Marcação:**

**Indicadores do Ranking de Competitividade dos Estados**

Segurança Pública - Segurança Pessoal

**Entrega:** Atendimento de ocorrências de furtos gerais

**Descrição:** Realizar ações preventivas e repressivas que visem a diminuição do número de furtos.

**METAS FÍSICAS DAS ENTREGAS ATÉ 2027**

| Título | Unidade de Medida | Ano | Região Intermediária | | | | | | Estado | Total |
|---|---|---|---|---|---|---|---|---|---|---|
| | | | RGInt 01 Curitiba | RGInt 02 Guarapuava | RGInt 03 Cascavel | RGInt 04 Maringá | RGInt 05 Londrina | RGInt 06 Ponta Grossa | | |
| Atendimento de ocorrências de furtos gerais | furto registrado | 2024 | | | 25.600 | | | | | **25.600** |
| | | 2025 | | | 25.422 | | | | | **25.422** |
| | | 2026 | | | 25.245 | | | | | **25.245** |
| | | 2027 | | | 25.070 | | | | | **25.070** |
| | | 2024/2027 | | | 101.337 | | | | | **101.337** |

**Cumulatividade:** Sim

**Fonte:** Ferramenta Business Intelligence (BI), aplicação Briefing SESP Operacional

**Marcação:**

**Indicadores do Ranking de Competitividade dos Estados**

Segurança Pública - Segurança Patrimonial

**Entrega:** Atendimento de ocorrências de roubos gerais

**Descrição:** Realizar ações preventivas e repressivas que visem a diminuição do número de roubos gerais, tais como roubo agravado e roubo com morte.

**METAS FÍSICAS DAS ENTREGAS ATÉ 2027**

| Título | Unidade de Medida | Ano | Região Intermediária | | | | | | Estado | Total |
|---|---|---|---|---|---|---|---|---|---|---|
| | | | RGInt 01 Curitiba | RGInt 02 Guarapuava | RGInt 03 Cascavel | RGInt 04 Maringá | RGInt 05 Londrina | RGInt 06 Ponta Grossa | | |
| Atendimento de ocorrências de roubos gerais | roubo registrado | 2024 | | | 2.934 | | | | | **2.934** |
| | | 2025 | | | 2.926 | | | | | **2.926** |
| | | 2026 | | | 2.917 | | | | | **2.917** |
| | | 2027 | | | 2.908 | | | | | **2.908** |
| | | 2024/2027 | | | 11.685 | | | | | **11.685** |

**Cumulatividade:** Sim

**Fonte:** Ferramenta Business Intelligence (BI), aplicação Briefing SESP Operacional

**Marcação:**

**Indicadores do Ranking de Competitividade dos Estados**

Segurança Pública - Segurança Patrimonial

Segurança Pública - Segurança Pessoal

**Entrega:** Atendimento de ocorrências de Tráfico de Drogas

**Descrição:** Realizar ações repressivas que visem o aumento de registros de ocorrências de tráfico de drogas.

**METAS FÍSICAS DAS ENTREGAS ATÉ 2027**

| Título | Unidade de Medida | Ano | Região Intermediária | | | | | | Estado | Total |
|---|---|---|---|---|---|---|---|---|---|---|
| | | | RGInt 01 Curitiba | RGInt 02 Guarapuava | RGInt 03 Cascavel | RGInt 04 Maringá | RGInt 05 Londrina | RGInt 06 Ponta Grossa | | |
| Atendimento de ocorrências de Tráfico de Drogas | ocorrência atendida | 2024 | | | 1.473 | | | | | **1.473** |
| | | 2025 | | | 1.499 | | | | | **1.499** |
| | | 2026 | | | 1.526 | | | | | **1.526** |
| | | 2027 | | | 1.554 | | | | | **1.554** |
| | | 2024/2027 | | | 6.052 | | | | | **6.052** |

**Cumulatividade:** Sim

**Fonte:** Ferramenta Business Intelligence (BI), aplicação Briefing SESP Operacional

**Entrega:** Atendimento de ocorrências de veículos roubados

**Descrição:** Realizar ações preventivas e repressivas que visem a diminuição do número de veículos roubados.

**METAS FÍSICAS DAS ENTREGAS ATÉ 2027**

| Título | Unidade de Medida | Ano | Região Intermediária | | | | | | Estado | Total |
|---|---|---|---|---|---|---|---|---|---|---|
| | | | RGInt 01 Curitiba | RGInt 02 Guarapuava | RGInt 03 Cascavel | RGInt 04 Maringá | RGInt 05 Londrina | RGInt 06 Ponta Grossa | | |
| Atendimento de ocorrências de veículos roubados | veículo roubado registrado | 2024 | | | 625 | | | | | **625** |
| | | 2025 | | | 623 | | | | | **623** |
| | | 2026 | | | 622 | | | | | **622** |
| | | 2027 | | | 620 | | | | | **620** |
| | | 2024/2027 | | | 2.490 | | | | | **2.490** |

**Cumulatividade:** Sim

**Fonte:** Ferramenta Business Intelligence (BI), aplicação Briefing SESP Operacional

**Marcação:**

**Indicadores do Ranking de Competitividade dos Estados**

Segurança Pública - Segurança Patrimonial

Segurança Pública - Segurança Pessoal

**Entrega:** Atendimento de ocorrências de Violência Doméstica

**Descrição:** Realizar ações que visem o aumento de registros de ocorrências de violência doméstica, diminuindo as subnotificações e possibilitando melhoria nas políticas públicas de proteção as mulheres.

**METAS FÍSICAS DAS ENTREGAS ATÉ 2027**

| Título | Unidade de Medida | Ano | Região Intermediária | | | | | | Estado | Total |
|---|---|---|---|---|---|---|---|---|---|---|
| | | | RGInt 01 Curitiba | RGInt 02 Guarapuava | RGInt 03 Cascavel | RGInt 04 Maringá | RGInt 05 Londrina | RGInt 06 Ponta Grossa | | |
| Atendimento de ocorrências de Violência Doméstica | ocorrência atendida | 2024 | | | 7.590 | | | | | **7.590** |
| | | 2025 | | | 7.646 | | | | | **7.646** |
| | | 2026 | | | 7.704 | | | | | **7.704** |
| | | 2027 | | | 7.762 | | | | | **7.762** |
| | | 2024/2027 | | | 30.702 | | | | | **30.702** |

**Cumulatividade:** Sim

**Fonte:** Ferramenta Business Intelligence (BI), aplicação Briefing SESP Operacional

**Marcação:**

**Mulher**

**Entrega:** Atendimento de ocorrências veículos furtados

**Descrição:** Realizar ações preventivas e repressivas que visem a diminuição do número de veículos furtados.

**METAS FÍSICAS DAS ENTREGAS ATÉ 2027**

| Título | Unidade de Medida | Ano | Região Intermediária | | | | | | Estado | Total |
|---|---|---|---|---|---|---|---|---|---|---|
| | | | RGInt 01 Curitiba | RGInt 02 Guarapuava | RGInt 03 Cascavel | RGInt 04 Maringá | RGInt 05 Londrina | RGInt 06 Ponta Grossa | | |
| Atendimento de ocorrências veículos furtados | veículo furtado registrado | 2024 | | | 2.727 | | | | | **2.727** |
| | | 2025 | | | 2.715 | | | | | **2.715** |
| | | 2026 | | | 2.703 | | | | | **2.703** |
| | | 2027 | | | 2.691 | | | | | **2.691** |
| | | 2024/2027 | | | 10.836 | | | | | **10.836** |

**Cumulatividade:** Sim

**Fonte:** Ferramenta Business Intelligence (BI), aplicação Briefing SESP Operacional

**Marcação:**

**Indicadores do Ranking de Competitividade dos Estados**

Segurança Pública - Segurança Patrimonial

**Entrega:** Veículos provenientes de Furto e Roubo recuperados

**Descrição:** Realizar ações repressivas que visem o aumento da recuperação de Veículos provenientes de Furto e Roubo

**METAS FÍSICAS DAS ENTREGAS ATÉ 2027**

| Título | Unidade de Medida | Ano | Região Intermediária | | | | | | Estado | Total |
|---|---|---|---|---|---|---|---|---|---|---|
| | | | RGInt 01 Curitiba | RGInt 02 Guarapuava | RGInt 03 Cascavel | RGInt 04 Maringá | RGInt 05 Londrina | RGInt 06 Ponta Grossa | | |
| Veículos provenientes de Furto e Roubo recuperados | veículo recuperado | 2024 | | | 2.316 | | | | | **2.316** |
| | | 2025 | | | 2.322 | | | | | **2.322** |
| | | 2026 | | | 2.328 | | | | | **2.328** |
| | | 2027 | | | 2.334 | | | | | **2.334** |
| | | 2024/2027 | | | 9.300 | | | | | **9.300** |

**Cumulatividade:** Sim

**Fonte:** Ferramenta Business Intelligence (BI), aplicação Briefing SESP Operacional

**Marcação:**

**Indicadores do Ranking de Competitividade dos Estados**

Segurança Pública - Segurança Patrimonial

## AÇÃO ORÇAMENTÁRIA: 8613 - Ações do Comando de Policiamento Especializado da PMPR FUNESP

## ÓRGÃO: Secretaria de Estado da Segurança Pública - SESP

## UNIDADE ORÇAMENTÁRIA: Fundo Especial de Segurança Pública do Estado do Paraná - FUNESP/PR

**Finalidade:**

Aprovisionar a unidade para que realize sua administração, coordenação e controle, com vistas à realização do policiamento ostensivo e preventivo especializado, abrangendo a área total do Estado do Paraná, suplementando a atuação das demais unidades, bem como, atuar para que seja possível o recebimento e despacho das ocorrências 190. Executar a fiscalização e educação ambiental, autuando administrativa e criminalmente os infratores. Promover o policiamento escolar, hipomóvel, de trânsito urbano e rodoviário em todo o Estado, além de integrar as ações de fiscalização urbana.

| Recursos | Valor 2024 (R$ 1,00) | Valor 2025-2027 (R$ 1,00) |
|---|---|---|
| Total Orçamentário | 8.000.000 | 26.777.044 |
| **Valor Global** | **34.777.044** | |

**Entrega:** Apreensão de cocaína

**Descrição:** Realizar ações repressivas que visem o aumento da quantidade de apreensão de Drogas do tipo "cocaína".

| METAS FÍSICAS DAS ENTREGAS ATÉ 2027 | | | | | | | | | | |
|---|---|---|---|---|---|---|---|---|---|---|
| Título | Unidade de Medida | Ano | Região Intermediária | | | | | | Estado | Total |
| | | | RGInt 01 Curitiba | RGInt 02 Guarapuava | RGInt 03 Cascavel | RGInt 04 Maringá | RGInt 05 Londrina | RGInt 06 Ponta Grossa | | |
| Apreensão de cocaína | quilograma | 2024 | | | | | | | 64 | **64** |
| | | 2025 | | | | | | | 67 | **67** |
| | | 2026 | | | | | | | 71 | **71** |
| | | 2027 | | | | | | | 74 | **74** |
| | | 2024/2027 | | | | | | | 276 | **276** |
| **Cumulatividade:** Sim | | | | | | | | | | |
| **Fonte:** Ferramenta Business Intelligence (BI), aplicação Briefing SESP Operacional | | | | | | | | | | |

**Entrega:** Apreensão de crack

**Descrição:** Realizar ações repressivas que visem o aumento da quantidade de apreensão de Drogas do tipo "crack".

| METAS FÍSICAS DAS ENTREGAS ATÉ 2027 | | | | | | | | | | |
|---|---|---|---|---|---|---|---|---|---|---|
| Título | Unidade de Medida | Ano | Região Intermediária | | | | | | Estado | Total |
| | | | RGInt 01 Curitiba | RGInt 02 Guarapuava | RGInt 03 Cascavel | RGInt 04 Maringá | RGInt 05 Londrina | RGInt 06 Ponta Grossa | | |
| Apreensão de crack | quilograma | 2024 | | | | | | | 6,70 | **6,70** |
| | | 2025 | | | | | | | 7 | **7** |
| | | 2026 | | | | | | | 7 | **7** |
| | | 2027 | | | | | | | 8 | **8** |
| | | 2024/2027 | | | | | | | 28,70 | **28,70** |
| **Cumulatividade:** Sim | | | | | | | | | | |
| **Fonte:** Ferramenta Business Intelligence (BI), aplicação Briefing SESP Operacional | | | | | | | | | | |

**Entrega:** Apreensão de maconha

**Descrição:** Realizar ações repressivas que visem o aumento da quantidade de apreensão de Drogas do tipo "maconha".

| METAS FÍSICAS DAS ENTREGAS ATÉ 2027 | | | | | | | | | | |
|---|---|---|---|---|---|---|---|---|---|---|
| Título | Unidade de Medida | Ano | Região Intermediária | | | | | | Estado | Total |
| | | | RGInt 01 Curitiba | RGInt 02 Guarapuava | RGInt 03 Cascavel | RGInt 04 Maringá | RGInt 05 Londrina | RGInt 06 Ponta Grossa | | |
| Apreensão de maconha | quilograma | 2024 | | | | | | | 25.700 | **25.700** |
| | | 2025 | | | | | | | 26.985 | **26.985** |
| | | 2026 | | | | | | | 28.334 | **28.334** |
| | | 2027 | | | | | | | 29.751 | **29.751** |
| | | 2024/2027 | | | | | | | 110.770 | **110.770** |
| **Cumulatividade:** Sim | | | | | | | | | | |
| **Fonte:** Ferramenta Business Intelligence (BI), aplicação Briefing SESP Operacional | | | | | | | | | | |

**Entrega:** Apreensões de Armas de Fogo

**Descrição:** Realizar ações repressivas que visem o aumento das apreensões de Armas de Fogo.

| METAS FÍSICAS DAS ENTREGAS ATÉ 2027 | | | | | | | | | | |
|---|---|---|---|---|---|---|---|---|---|---|
| Título | Unidade de Medida | Ano | Região Intermediária | | | | | | Estado | Total |
| | | | RGInt 01 Curitiba | RGInt 02 Guarapuava | RGInt 03 Cascavel | RGInt 04 Maringá | RGInt 05 Londrina | RGInt 06 Ponta Grossa | | |
| Apreensões de Armas de Fogo | arma apreendida | 2024 | | | | | | | 268 | **268** |
| | | 2025 | | | | | | | 281 | **281** |
| | | 2026 | | | | | | | 295 | **295** |
| | | 2027 | | | | | | | 310 | **310** |
| | | 2024/2027 | | | | | | | 1.154 | **1.154** |
| **Cumulatividade:** Sim | | | | | | | | | | |
| **Fonte:** Ferramenta Business Intelligence (BI), aplicação Briefing SESP Operacional | | | | | | | | | | |

**Entrega:** Atendimento de ocorrências com mortes em acidentes de trânsito nas Rodovias Estaduais

**Descrição:** Realizar ações preventivas e repressivas que visem a diminuição do número de mortes em acidentes de trânsito nas rodovias estaduais.

**METAS FÍSICAS DAS ENTREGAS ATÉ 2027**

| Título | Unidade de Medida | Ano | Região Intermediária | | | | | | Estado | Total |
|---|---|---|---|---|---|---|---|---|---|---|
| | | | RGInt 01 Curitiba | RGInt 02 Guarapuava | RGInt 03 Cascavel | RGInt 04 Maringá | RGInt 05 Londrina | RGInt 06 Ponta Grossa | | |
| Atendimento de ocorrências com mortes em acidentes de trânsito nas Rodovias Estaduais | morte em rodovia estadual | 2024 | | | | | | | 720 | **720** |
| | | 2025 | | | | | | | 684 | **684** |
| | | 2026 | | | | | | | 650 | **650** |
| | | 2027 | | | | | | | 617 | **617** |
| | | 2024/2027 | | | | | | | 2.671 | **2.671** |

**Cumulatividade:** Sim

**Fonte:** Utilização da ferramenta Business Intelligence (BI), aplicação BATEU

**Marcação:**

**Indicadores do Ranking de Competitividade dos Estados**

Segurança Pública - Mortalidade no Trânsito

**Entrega:** Atendimento de ocorrências com mortes em acidentes de trânsito urbano em Curitiba e Região Metropolitana

**Descrição:** Realizar ações preventivas e repressivas que visem a diminuição do número de mortes em acidentes de trânsito Urbano em Curitiba e Região Metropolitana.

**METAS FÍSICAS DAS ENTREGAS ATÉ 2027**

| Título | Unidade de Medida | Ano | Região Intermediária | | | | | | Estado | Total |
|---|---|---|---|---|---|---|---|---|---|---|
| | | | RGInt 01 Curitiba | RGInt 02 Guarapuava | RGInt 03 Cascavel | RGInt 04 Maringá | RGInt 05 Londrina | RGInt 06 Ponta Grossa | | |
| Atendimento de ocorrências com mortes em acidentes de trânsito urbano em Curitiba e Região Metropolitana | morte no trânsito urbano | 2024 | 42 | | | | | | | **42** |
| | | 2025 | 38 | | | | | | | **38** |
| | | 2026 | 34 | | | | | | | **34** |
| | | 2027 | 30 | | | | | | | **30** |
| | | 2024/2027 | 144 | | | | | | | **144** |

**Cumulatividade:** Sim

**Fonte:** Utilização da ferramenta Business Intelligence (BI), aplicação BATEU

**Marcação:**

**Indicadores do Ranking de Competitividade dos Estados**

Segurança Pública - Mortalidade no Trânsito

**Entrega:** Monitoramento do desmatamento em áreas de preservação

**Descrição:** Realizar o acompanhamento das áreas de preservação bem como verificar denuncias de desmatamento

**METAS FÍSICAS DAS ENTREGAS ATÉ 2027**

| Título | Unidade de Medida | Ano | Região Intermediária | | | | | | Estado | Total |
|---|---|---|---|---|---|---|---|---|---|---|
| | | | RGInt 01 Curitiba | RGInt 02 Guarapuava | RGInt 03 Cascavel | RGInt 04 Maringá | RGInt 05 Londrina | RGInt 06 Ponta Grossa | | |
| Monitoramento do desmatamento em áreas de preservação | quilômetro quadrado | 2024 | | | | | | | 4.459 | **4.459** |
| | | 2025 | | | | | | | 4.548 | **4.548** |
| | | 2026 | | | | | | | 4.639 | **4.639** |
| | | 2027 | | | | | | | 4.731 | **4.731** |
| | | 2024/2027 | | | | | | | 18.377 | **18.377** |

**Cumulatividade:** Sim

**Fonte:** Sistema do Instituto Água e Terra

**Marcação:**

**Plano de Governo**

Tirar o Paraná da lista dos três estados que mais desmatam Mata Atlântica no Brasil * PROPOSTA G1*

**Indicadores do Ranking de Competitividade dos Estados**

Sustentabilidade Ambiental - Transparência das Ações de Combate ao Desmatamento

**Entrega:** Veículos provenientes de Furto e Roubo recuperados

**Descrição:** Realizar ações repressivas que visem o aumento da recuperação de Veículos provenientes de Furto e Roubo

**METAS FÍSICAS DAS ENTREGAS ATÉ 2027**

| Título | Unidade de Medida | Ano | Região Intermediária | | | | | | Estado | Total |
|---|---|---|---|---|---|---|---|---|---|---|
| | | | RGInt 01 Curitiba | RGInt 02 Guarapuava | RGInt 03 Cascavel | RGInt 04 Maringá | RGInt 05 Londrina | RGInt 06 Ponta Grossa | | |
| Veículos provenientes de Furto e Roubo recuperados | veículo recuperado | 2024 | | | | | | | 137 | **137** |
| | | 2025 | | | | | | | 144 | **144** |
| | | 2026 | | | | | | | 151 | **151** |
| | | 2027 | | | | | | | 159 | **159** |
| | | 2024/2027 | | | | | | | 591 | **591** |

**Cumulatividade:** Sim

**Fonte:** Ferramenta Business Intelligence (BI), aplicação Briefing SESP Operacional

**Marcação:**

**Indicadores do Ranking de Competitividade dos Estados**

Segurança Pública - Segurança Patrimonial

## AÇÃO ORÇAMENTÁRIA: 8614 - Ações do Hospital da Polícia Militar FUNESP

## ÓRGÃO: Secretaria de Estado da Segurança Pública - SESP

## UNIDADE ORÇAMENTÁRIA: Fundo Especial de Segurança Pública do Estado do Paraná - FUNESP/PR

**Finalidade:**

Garantir o funcionamento do sistema médico, hospitalar, odontológico e laboratorial do Hospital da Polícia Militar (HPM), com vistas ao atendimento da saúde aberta regulada. Manter a capacidade leito/dia do HPM. Prestar atendimento médico, hospitalar e odontológico. Realizar exames médicos e laboratoriais. Reformar, ampliar e revitalizar o Sistema de Saúde da PMPR.

| Recursos | Valor 2024 (R$ 1,00) | Valor 2025-2027 (R$ 1,00) |
|---|---|---|
| Total Orçamentário | 65.000.000 | 217.563.483 |
| **Valor Global** | **282.563.483** | |

**Entrega:** Atendimento hospitalar aos policiais militares e familiares

**Descrição:** Promover a saúde dos militares estaduais e seus dependentes com qualidade nos serviços, tecnologia atualizada, corpo técnico e administrativo qualificado.

| METAS FÍSICAS DAS ENTREGAS ATÉ 2027 | | | | | | | | | | |
|---|---|---|---|---|---|---|---|---|---|---|
| Título | Unidade de Medida | Ano | Região Intermediária | | | | | | Estado | Total |
| | | | RGInt 01 Curitiba | RGInt 02 Guarapuava | RGInt 03 Cascavel | RGInt 04 Maringá | RGInt 05 Londrina | RGInt 06 Ponta Grossa | | |
| Atendimento hospitalar aos policiais militares e familiares | atendimento realizado | 2024 | | | | | | | 116.823 | **116.823** |
| | | 2025 | | | | | | | 116.823 | **116.823** |
| | | 2026 | | | | | | | 122.664 | **122.664** |
| | | 2027 | | | | | | | 122.664 | **122.664** |
| | | 2024/2027 | | | | | | | 478.974 | **478.974** |
| **Cumulatividade:** Sim | | | | | | | | | | |
| **Fonte:** Dados extraídos do sistema GSUS e auditoria do sistema Rentatec | | | | | | | | | | |

**Entrega:** Atendimento laboratorial aos policiais militares e seus dependentes

**Descrição:** Fornecer o melhor atendimento laboratorial aos policiais militares e seus dependentes

| METAS FÍSICAS DAS ENTREGAS ATÉ 2027 | | | | | | | | | | |
|---|---|---|---|---|---|---|---|---|---|---|
| Título | Unidade de Medida | Ano | Região Intermediária | | | | | | Estado | Total |
| | | | RGInt 01 Curitiba | RGInt 02 Guarapuava | RGInt 03 Cascavel | RGInt 04 Maringá | RGInt 05 Londrina | RGInt 06 Ponta Grossa | | |
| Atendimento laboratorial aos policiais militares e seus dependentes | atendimento realizado | 2024 | | | | | | | 292.233 | **292.233** |
| | | 2025 | | | | | | | 292.233 | **292.233** |
| | | 2026 | | | | | | | 306.845 | **306.845** |
| | | 2027 | | | | | | | 306.845 | **306.845** |
| | | 2024/2027 | | | | | | | 1.198.156 | **1.198.156** |
| **Cumulatividade:** Sim | | | | | | | | | | |
| **Fonte:** Dados extraídos do sistema GSUS e auditoria do sistema Rentatec | | | | | | | | | | |

**Entrega:** Atendimento médico aos policiais militares e familiares

**Descrição:** Promover a saúde dos militares estaduais e seus dependentes com qualidade nos serviços, tecnologia atualizada, corpo técnico e administrativo qualificado.

**METAS FÍSICAS DAS ENTREGAS ATÉ 2027**

| Título | Unidade de Medida | Ano | Região Intermediária | | | | | | Estado | Total |
|---|---|---|---|---|---|---|---|---|---|---|
| | | | RGInt 01 Curitiba | RGInt 02 Guarapuava | RGInt 03 Cascavel | RGInt 04 Maringá | RGInt 05 Londrina | RGInt 06 Ponta Grossa | | |
| Atendimento médico aos policiais militares e familiares | atendimento realizado | 2024 | | | | | | | 176.171 | **176.171** |
| | | 2025 | | | | | | | 176.171 | **176.171** |
| | | 2026 | | | | | | | 184.979 | **184.979** |
| | | 2027 | | | | | | | 184.979 | **184.979** |
| | | 2024/2027 | | | | | | | 722.300 | **722.300** |

**Cumulatividade:** Sim

**Fonte:** Dados extraídos do sistema GSUS e auditoria do sistema Rentatec

**Entrega:** Atendimento odontológico aos policiais militares e familiares

**Descrição:** Promover a saúde dos militares estaduais e seus dependentes com qualidade nos serviços, tecnologia atualizada, corpo técnico e administrativo qualificado.

**METAS FÍSICAS DAS ENTREGAS ATÉ 2027**

| Título | Unidade de Medida | Ano | Região Intermediária | | | | | | Estado | Total |
|---|---|---|---|---|---|---|---|---|---|---|
| | | | RGInt 01 Curitiba | RGInt 02 Guarapuava | RGInt 03 Cascavel | RGInt 04 Maringá | RGInt 05 Londrina | RGInt 06 Ponta Grossa | | |
| Atendimento odontológico aos policiais militares e familiares | atendimento realizado | 2024 | | | | | | | 16.645 | **16.645** |
| | | 2025 | | | | | | | 16.645 | **16.645** |
| | | 2026 | | | | | | | 17.478 | **17.478** |
| | | 2027 | | | | | | | 17.478 | **17.478** |
| | | 2024/2027 | | | | | | | 68.246 | **68.246** |

**Cumulatividade:** Sim

**Fonte:** Dados extraídos do sistema GSUS e auditoria do sistema Rentatec

PLANO PLURIANUAL 2024 · 2027 PACTO PELO FUTURO

# 31 PROGRAMA

# Paraná Bombeiro: Prevenção e Atendimento a Emergências e Desastres

**EIXO:** 05 Direitos Básicos e Bem-Estar

**Diretrizes:**

Ampliação das estratégias de melhoria da qualidade de vida da população paranaense
Geração de oportunidades de trabalho e renda e de estímulos à inserção no mercado de trabalho
Formação cidadã integral, inclusiva e de qualidade

**PROGRAMA:** 31 Paraná Bombeiro: Prevenção e Atendimento a Emergências e Desastres — Tipo: Finalístico

**ÓRGÃOS RESPONSÁVEIS:**

Coordenadoria Estadual da Defesa Civil - CEDEC
Secretaria de Estado da Segurança Pública - SESP

**Objetivos:**

Ampliar as atividades preventivas e a capacidade de resposta do Corpo de Bombeiros Militar do Paraná.
Promover a melhoria sistêmica, da gestão de riscos e desastres contribuindo para redução dos riscos e aumento da eficiência no atendimento a população.

**Indicadores**

| Nome | Fonte de Apuração | Referência | | Unidade de Medida | Polaridade | Periodicidade de Apuração | Índices Esperados | | | |
|---|---|---|---|---|---|---|---|---|---|---|
| | | Índice | Data | | | | 2024 | 2025 | 2026 | 2027 |
| Proporção de municípios que adotaram e implementaram estratégias locais de redução de riscos de desastres de acordo com as estratégias estaduais | Sistema Informatizado de Defesa Civil | 54,38 | 29/06/2023 | percentual | Maior Melhor | Anual | 59,82 | 65,80 | 72,38 | 79,62 |

**Marcação:**

**Indicadores dos Objetivos de Desenvolvimento Sustentável (ODS)**

Número de Mortes, Pessoas Desaparecidas e Pessoas Diretamente Afetadas Atribuído a Desastres

Número de Mortes, Pessoas Desaparecidas e Pessoas Diretamente Afetadas Atribuído a Desastres

| Nome | Fonte de Apuração | Referência | | Unidade de Medida | Polaridade | Periodicidade de Apuração | Índices Esperados | | | |
|---|---|---|---|---|---|---|---|---|---|---|
| | | Índice | Data | | | | 2024 | 2025 | 2026 | 2027 |
| Proporção de unidades locais devidamente certificadas pelas licenças do Corpo de Bombeiros | Sistema Protege Fácil do Corpo de Bombeiros; Cadastro Central de Empresas - IBGE | 38,48 | 29/06/2023 | percentual | Maior Melhor | Anual | 39,00 | 40,00 | 41,00 | 42,00 |

**Marcação:**

**Indicadores do Ranking de Competitividade dos Estados**

Segurança Pública - Segurança Patrimonial

Segurança Pública - Segurança Pessoal

**Indicadores dos Objetivos de Desenvolvimento Sustentável (ODS)**

Número de Mortes, Pessoas Desaparecidas e Pessoas Diretamente Afetadas Atribuído a Desastres

| Nome | Fonte de Apuração | Referência | | Unidade de Medida | Polaridade | Periodicidade de Apuração | Índices Esperados | | | |
|---|---|---|---|---|---|---|---|---|---|---|
| | | Índice | Data | | | | 2024 | 2025 | 2026 | 2027 |
| Taxa de bombeiros por habitante | Registro administrativo da Diretoria de Pessoal do Corpo de Bombeiros Militar do Paraná; Estimativa da População - IBGE | 2,80 | 20/06/2023 | bombeiros por 10 mil habitantes | Maior Melhor | Anual | 2,80 | 2,80 | 2,90 | 3,00 |

**Marcação:**

**Indicadores do Ranking de Competitividade dos Estados**

Segurança Pública - Segurança Patrimonial

Segurança Pública - Segurança Pessoal

**Indicadores dos Objetivos de Desenvolvimento Sustentável (ODS)**

Número de Mortes, Pessoas Desaparecidas e Pessoas Diretamente Afetadas Atribuído a Desastres

| Recursos | Valor 2024 (R$ 1,00) | Valor 2025-2027 (R$ 1,00) |
|---|---|---|
| Orçamento Fiscal e Próprio da Administração Indireta | 236.077.805 | 790.183.225 |
| Tesouro | 236.077.805 | 790.183.225 |
| Outras Fontes | 0 | 0 |
| **Valor Global** | **1.026.261.030** | |

## AÇÃO ORÇAMENTÁRIA: 7017 - Sistema de Monitoramento de Apoio ao Alerta de Desastre

## ÓRGÃO: Coordenadoria Estadual da Defesa Civil - CEDEC

## UNIDADE ORÇAMENTÁRIA: Coordenadoria Estadual da Defesa Civil - CEDC

**Finalidade:**

Adquirir equipamentos de monitoramento meteorológico e de informática, com vistas a melhorar a rede observacional do Estado e aumentar a capacidade de processamento dos dados meteorológicos do Estado. Executar a construção de uma base estimativa de precipitação espacializada, com base na rede observacional do Estado. Construir uma malha de risco de desastres do Estado

considerando histórico de ocorrências, áreas de riscos já mapeadas, áreas de riscos que serão futuramente mapeadas, bem como integrar de forma dinâmica com as ocorrências que entrarem futuramente, de forma a manter a malha de riscos sempre atualizada e confiável. Criar uma arquitetura de processamento das informações citadas acima baseada em inteligência de máquinas, como forma de apoio no processo de decisão do envio de alertas antecipados.

| Recursos | Valor 2024 (R$ 1,00) | Valor 2025-2027 (R$ 1,00) |
|---|---|---|
| Total Orçamentário | 4.973.672 | 16.647.530 |
| **Valor Global** | **21.621.202** | |

**Entrega:** Equipamentos de metereologia e informativa renovados para compor a rede observacional da Defesa Civil Estadual implantados

**Descrição:** Os radares meteorológicos são a principal ferramenta de monitoramento e previsão a muito curto prazo (até 3 horas, por exemplo) de eventos meteorológicos severos, tais como chuvas intensas, inundações, vendavais, granizo, que afetam as atividades diárias da nossa sociedade. Este é um equipamento de alta tecnologia e complexidade que necessita constante supervisão para mantê-lo apto e calibrado para o uso ininterrupto. No Paraná e para o SIMEPAR, os radares são utilizados no apoio das ações de Defesa Civil, para a estimativa de precipitação com alta precisão para o setor agrícola, no monitoramento de tempestades que afetam as linhas de transmissão de energia e monitoramento de tempestades que podem causar inundações e granizo nas regiões metropolitanas, e também provocar desligamentos da rede de distribuição de energia. Além de radares, compõe esses equipamentos transmissores e softwares que compõem o sistema de calibração e a central de processamento e armazenamento de dados.

**METAS FÍSICAS DAS ENTREGAS ATÉ 2027**

| Título | Unidade de Medida | Ano | Região Intermediária | | | | | | Estado | Total |
|---|---|---|---|---|---|---|---|---|---|---|
| | | | RGInt 01 Curitiba | RGInt 02 Guarapuava | RGInt 03 Cascavel | RGInt 04 Maringá | RGInt 05 Londrina | RGInt 06 Ponta Grossa | | |
| Equipamentos de metereologia e informativa renovados para compor a rede observacional da Defesa Civil Estadual implantados | equipamento implantado | 2024 | | | | | | | 0 | **0** |
| | | 2025 | | | | | | | 2 | **2** |
| | | 2026 | | | | | | | 0 | **0** |
| | | 2027 | | | | | | | 0 | **0** |
| | | 2024/2027 | | | | | | | 2 | **2** |

**Cumulatividade:** Sim

**Fonte:** Centro Estadual de Gerenciamento de Riscos e Desastres (CEGERD)

**Marcação:**

**Plano de Governo**

Monitora Paraná

**Objetivos de Desenvolvimento Sustentável**

ODS 13 - Adotar medidas urgentes para combater as alterações climáticas e os seus impactos

**Entrega:** Sistema de apoio a decisão de emissão de alertas desenvolvido

**Descrição:** A geração de alertas municipais de desastres será realizada a partir de um sistema baseado em Inteligência Artificial, o qual realizará o processamento dos dados do sistema de integração de camada de riscos de desastres e o sistema de medida de quantidade de precipitação espacializada, para apontar as áreas do Estado com maior riscos de desastre por ocasião dos eventos severos.
Os alertas serão gerados por município sendo destacados com diferentes níveis, juntamente com a indicação espacial de deslocamento de precipitação. Adicionalmente, além da espacialização em tempo real, serão geradas saídas gráficas (municipais) ilustrando os níveis e resolução temporal (horário) dos alertas.

**METAS FÍSICAS DAS ENTREGAS ATÉ 2027**

| Título | Unidade de Medida | Ano | Região Intermediária | | | | | | Estado | Total |
|---|---|---|---|---|---|---|---|---|---|---|
| | | | RGInt 01 Curitiba | RGInt 02 Guarapuava | RGInt 03 Cascavel | RGInt 04 Maringá | RGInt 05 Londrina | RGInt 06 Ponta Grossa | | |
| Sistema de apoio a decisão de emissão de alertas desenvolvido | sistema implantado | 2024 | | | | | | | 10 | **10** |
| | | 2025 | | | | | | | 40 | **40** |
| | | 2026 | | | | | | | 30 | **30** |
| | | 2027 | | | | | | | 20 | **20** |
| | | 2024/2027 | | | | | | | 100 | **100** |

**Cumulatividade:** Sim

**Fonte:** Centro Estadual de Gerenciamento de Riscos e Desastres (CEGERD)

**Entrega:** Sistema de integração de dados de camada de riscos de desastres com atualização dinâmica desenvolvido

**Descrição:** Refere-se à integração de áreas de riscos já mapeadas, áreas de atenção existentes na base de dados da Defesa Civil Estadual, e áreas com recorrência de desastre, para gerar uma malha de riscos para o Estado do Paraná, essa área será atualizada através de novos dados de ocorrência ou novas áreas de atenção/risco cadastradas, para que tais áreas recebam uma maior atenção quando da ocorrência de chuva que afete tais localidades.

**METAS FÍSICAS DAS ENTREGAS ATÉ 2027**

| Título | Unidade de Medida | Ano | Região Intermediária | | | | | | Estado | Total |
|---|---|---|---|---|---|---|---|---|---|---|
| | | | RGInt 01 Curitiba | RGInt 02 Guarapuava | RGInt 03 Cascavel | RGInt 04 Maringá | RGInt 05 Londrina | RGInt 06 Ponta Grossa | | |
| Sistema de integração de dados de camada de riscos de desastres com atualização dinâmica desenvolvido | sistema implantado | 2024 | | | | | | | 30 | **30** |
| | | 2025 | | | | | | | 40 | **40** |
| | | 2026 | | | | | | | 20 | **20** |
| | | 2027 | | | | | | | 10 | **10** |
| | | 2024/2027 | | | | | | | 100 | **100** |

**Cumulatividade:** Sim

**Fonte:** Centro Estadual de Gerenciamento de Riscos e Desastres (CEGERD)

**AÇÃO ORÇAMENTÁRIA: 8013 - Gestão Administrativa Defesa Civil**

**ÓRGÃO: Coordenadoria Estadual da Defesa Civil - CEDEC**

**UNIDADE ORÇAMENTÁRIA: Coordenadoria Estadual da Defesa Civil - CEDC**

**Finalidade:**

Assessorar o Governador do Estado em assuntos de desastre nos municípios. A divisão administrativa, orçamentária e financeira, efetuará e controlará empenhos, licitações, contratos e todas as despesas no âmbito da Defesa Civil e demais atividades correlatas. Acompanhar e avaliar o comportamento da despesa e de suas fontes, promovendo a gestão dos recursos orçamentários. Manter a estrutura administrativa da Unidade para o bom funcionamento de suas atividades. Efetuar a gestão de recursos humanos, das despesas com manutenção mínima (luz, água, energia, informática e telecomunicações), dos serviços de terceiros, e das demais despesas necessárias ao seu funcionamento.

| Recursos | Valor 2024 (R$ 1,00) | Valor 2025-2027 (R$ 1,00) |
|---|---|---|
| Total Orçamentário | 2.236.132 | 7.484.626 |
| **Valor Global** | **9.720.758** | |

**AÇÃO ORÇAMENTÁRIA: 8025 - Gestão das Ações de Defesa Civil**

**ÓRGÃO: Coordenadoria Estadual da Defesa Civil - CEDEC**

**UNIDADE ORÇAMENTÁRIA: Coordenadoria Estadual da Defesa Civil - CEDC**

**Finalidade:**

Minimizar e reduzir os efeitos do desastre na comunidade. Coordenar a execução de ações e operações de proteção e defesa civil, decorrentes de desastres naturais, mistos ou provocados pelo homem nas fases de prevenção, preparação, mitigação, resposta e recuperação. Coordenar ações de pesquisa e de controle estatístico em relação à proteção e defesa civil. Ceder apoio logístico para atendimentos emergenciais ou de natureza preventiva, nas ações e operações de proteção e defesa civil. Promover a qualificação de recursos humanos na estrutura do Sistema Estadual de Proteção e Defesa Civil. Coordenar ações das brigadas escolares nos estabelecimentos de ensino. Aquisição de veículos, materiais e equipamentos utilizados nas ações de resposta a desastres.

| Recursos | Valor 2024 (R$ 1,00) | Valor 2025-2027 (R$ 1,00) |
|---|---|---|
| Total Orçamentário | 10.000.000 | 33.471.305 |
| **Valor Global** | **43.471.305** | |

**Entrega:** Aquisição de veículos, materiais e equipamentos utilizados nas ações de resposta a desastres

**Descrição:** A Coordenação da Defesa Civil Estadual faz aquisição de veículos e materiais de primeira intervenção nas respostas aos desastres e também para recuperação de áreas e pessoas afetadas, para posteriormente, m, distribuir aos atores que atuarão na primeira intervenção/resposta aos eventos severos, com Corpo de Bombeiros e defesas civis municipais. Tendo em vista que a Defesa Civil Estadual não é um órgão de execução, existe a necessidade de fornecer veículos para defesas civis municipais ou Corpo de Bombeiros, que serão os atores que atuarão na primeira intervenção/resposta aos eventos severos.

**METAS FÍSICAS DAS ENTREGAS ATÉ 2027**

| Título | Unidade de Medida | Ano | Região Intermediária | | | | | | Estado | Total |
|---|---|---|---|---|---|---|---|---|---|---|
| | | | RGInt 01 Curitiba | RGInt 02 Guarapuava | RGInt 03 Cascavel | RGInt 04 Maringá | RGInt 05 Londrina | RGInt 06 Ponta Grossa | | |
| Aquisição de veículos, materiais e equipamentos utilizados nas ações de resposta a desastres | equipamento adquirido | 2024 | 4 | 4 | 4 | | 4 | | | **16** |
| | | 2025 | 4 | 4 | 4 | | 4 | | | **16** |
| | | 2026 | 4 | 4 | 4 | | 4 | | | **16** |
| | | 2027 | 4 | 4 | 4 | | 4 | | | **16** |
| | | 2024/2027 | 16 | 16 | 16 | | 16 | | | **64** |

**Cumulatividade:** Sim

**Fonte:** Divisão Administrativa

**Entrega:** Depósito regional de armazenamento para itens de ajuda humanitária, em Guarapuava

**Descrição:** A construção do Centro Logístico Regional de Ajuda Humanitária trará a descentralização da estrutura de armazenamento dos materiais (telhas, rolos de lonas, colchões, kit limpeza, cestas básicas e afins) que irão ser utilizados em ações quando houver eventos desastrosos, diminuindo custos logísticos de transporte do material, distância e tempo transcorrido para a chegada da ajuda humanitária.

**METAS FÍSICAS DAS ENTREGAS ATÉ 2027**

| Título | Unidade de Medida | Ano | Região Intermediária | | | | | | Estado | Total |
|---|---|---|---|---|---|---|---|---|---|---|
| | | | RGInt 01 Curitiba | RGInt 02 Guarapuava | RGInt 03 Cascavel | RGInt 04 Maringá | RGInt 05 Londrina | RGInt 06 Ponta Grossa | | |
| Depósito regional de armazenamento para itens de ajuda humanitária, em Guarapuava | metro quadrado | 2024 | | 84,80 | | | | | | **84,80** |
| | | 2025 | | 200 | | | | | | **200** |
| | | 2026 | | 100 | | | | | | **100** |
| | | 2027 | | 100 | | | | | | **100** |
| | | 2024/2027 | | 484,80 | | | | | | **484,80** |

**Cumulatividade:** Sim

**Fonte:** Divisão Logística

**Entrega:** Depósito regional de armazenamento para itens de ajuda humanitária, em Londrina

**Descrição:** A construção do Centro Logístico Regional de Ajuda Humanitária trará a descentralização da estrutura de armazenamento dos materiais (telhas, rolos de lonas, colchões, kit limpeza, cestas básicas e afins) que irão ser utilizados em ações quando houver eventos desastrosos, diminuindo custos logísticos de transporte do material, distância e tempo transcorrido para a chegada da ajuda humanitária.

**METAS FÍSICAS DAS ENTREGAS ATÉ 2027**

| Título | Unidade de Medida | Ano | Região Intermediária | | | | | | Estado | Total |
|---|---|---|---|---|---|---|---|---|---|---|
| | | | RGInt 01 Curitiba | RGInt 02 Guarapuava | RGInt 03 Cascavel | RGInt 04 Maringá | RGInt 05 Londrina | RGInt 06 Ponta Grossa | | |
| Depósito regional de armazenamento para itens de ajuda humanitária, em Londrina | metro quadrado | 2024 | | | | | 84,80 | | | **84,80** |
| | | 2025 | | | | | 200 | | | **200** |
| | | 2026 | | | | | 100 | | | **100** |
| | | 2027 | | | | | 100 | | | **100** |
| | | 2024/2027 | | | | | 484,80 | | | **484,80** |

**Cumulatividade:** Sim

**Fonte:** Divisão Logística

**Entrega:** Depósito regional de armazenamento para itens de ajuda humanitária, em Quedas do Iguaçu

**Descrição:** A construção do Centro Logístico Regional de Ajuda Humanitária trará a descentralização da estrutura de armazenamento dos materiais (telhas, rolos de lonas, colchões, kit limpeza, cestas básicas e afins) que irão ser utilizados em ações quando houver eventos desastrosos, diminuindo custos logísticos de transporte do material, distância e tempo transcorrido para a chegada da ajuda humanitária.

**METAS FÍSICAS DAS ENTREGAS ATÉ 2027**

| Título | Unidade de Medida | Ano | Região Intermediária | | | | | | Estado | Total |
|---|---|---|---|---|---|---|---|---|---|---|
| | | | RGInt 01 Curitiba | RGInt 02 Guarapuava | RGInt 03 Cascavel | RGInt 04 Maringá | RGInt 05 Londrina | RGInt 06 Ponta Grossa | | |
| Depósito regional de armazenamento para itens de ajuda humanitária, em Quedas do Iguaçu | metro quadrado | 2024 | | | 84,80 | | | | | **84,80** |
| | | 2025 | | | 200 | | | | | **200** |
| | | 2026 | | | 100 | | | | | **100** |
| | | 2027 | | | 100 | | | | | **100** |
| | | 2024/2027 | | | 484,80 | | | | | **484,80** |

**Cumulatividade:** Sim

**Fonte:** Divisão Logística

**Entrega:** Municípios atendidos com materiais de assistência e restabelecimento distribuído pela Defesa Civil na resposta aos desastres

**Descrição:** Uma vez que é extrapolada a capacidade de resposta do município afetado por desastres naturais, baseado na legislação vigente, pode-se declarar situação de anormalidade. Realizada tal declaração em âmbito municipal, o decreto municipal e as informações adicionais é remetido para apreciação do poder executivo estadual, para fins de homologação desse decreto. Comprovado que o desastre é compatível com o fornecimento de materiais de socorro emergencial e assistência às pessoas e/ou suas unidades habitacionais afetadas (telhas de fibrocimento, kits de higiene, kit dormitório, equipamentos emergenciais de abrigo), junto com a comprovação da quantidade de residências afetadas, é possibilitada a solicitação do material para o município, via Sistema informatizado de Defesa Civil.

**METAS FÍSICAS DAS ENTREGAS ATÉ 2027**

| Título | Unidade de Medida | Ano | Região Intermediária | | | | | | Estado | Total |
|---|---|---|---|---|---|---|---|---|---|---|
| | | | RGInt 01 Curitiba | RGInt 02 Guarapuava | RGInt 03 Cascavel | RGInt 04 Maringá | RGInt 05 Londrina | RGInt 06 Ponta Grossa | | |
| Municípios atendidos com materiais de assistência e restabelecimento distribuído pela Defesa Civil na resposta aos desastres | município atendido | 2024 | 8 | 5 | 23 | 22 | 10 | 6 | | **74** |
| | | 2025 | 8 | 5 | 23 | 22 | 10 | 6 | | **74** |
| | | 2026 | 8 | 5 | 23 | 22 | 10 | 6 | | **74** |
| | | 2027 | 8 | 5 | 23 | 22 | 10 | 6 | | **74** |
| | | 2024/2027 | 32 | 20 | 92 | 88 | 40 | 24 | | **296** |

**Cumulatividade:** Sim

**Fonte:** Divisão Logística

## AÇÃO ORÇAMENTÁRIA: 8036 - Ações de Ensino e Pesquisa do Corpo de Bombeiros FUNESP

## ÓRGÃO: Secretaria de Estado da Segurança Pública - SESP

## UNIDADE ORÇAMENTÁRIA: Fundo Especial de Segurança Pública do Estado do Paraná - FUNESP/PR

**Finalidade:**

Aprovisionar a unidade de ensino do Corpo de Bombeiros Militar do Paraná para que realize sua administração, coordenação e controle.

| Recursos | Valor 2024 (R$ 1,00) | Valor 2025-2027 (R$ 1,00) |
|---|---|---|
| Total Orçamentário | 2.140.400 | 7.164.199 |
| **Valor Global** | **9.304.599** | |

**Entrega:** Brigadistas credenciados na Rede Estadual de Atendimento à Emergências e Desastres

**Descrição:** Conceber uma rede estadual, formada por quartéis do CBMPR e Postos de Brigadas Comunitárias (PBC), estrategicamente distribuídos e conectados entre si por um sistema integrado de comunicação via rádio digital (Paraná Conectado), de forma a garantir, a todos os municípios do estado, uma primeira resposta em situações de emergências e desastres.

**METAS FÍSICAS DAS ENTREGAS ATÉ 2027**

| Título | Unidade de Medida | Ano | Região Intermediária | | | | | | Estado | Total |
|---|---|---|---|---|---|---|---|---|---|---|
| | | | RGInt 01 Curitiba | RGInt 02 Guarapuava | RGInt 03 Cascavel | RGInt 04 Maringá | RGInt 05 Londrina | RGInt 06 Ponta Grossa | | |
| Brigadistas credenciados na Rede Estadual de Atendimento à Emergências e Desastres | brigadista credenciado | 2024 | | | | | | | 500 | **500** |
| | | 2025 | | | | | | | 500 | **500** |
| | | 2026 | | | | | | | 500 | **500** |
| | | 2027 | | | | | | | 500 | **500** |
| | | 2024/2027 | | | | | | | 2.000 | **2.000** |

**Cumulatividade:** Sim

**Fonte:** Registro administrativo do Corpo de Bombeiros

**Marcação:**

**Plano de Governo**

Rede Estadual de Atendimento à Emergências e Desastres - Criar a Rede Estadual de Atendimento à Emergências e Desastres * PROPOSTA G1*

**Indicadores do Ranking de Competitividade dos Estados**

Segurança Pública - Segurança Patrimonial

Segurança Pública - Segurança Pessoal

**Entrega:** Cursos de especialização, capacitação ou aperfeiçoamento para bombeiros militares

**Descrição:** Os cursos de capacitação, especialização e aperfeiçoamento são frequentemente realizados para o aprimoramento contínuo dos bombeiros militares, em áreas específicas relacionadas às suas atribuições. Assim, os cursos são desenvolvidos com base em necessidades identificadas, abrangendo tópicos operacionais e administrativos.

**METAS FÍSICAS DAS ENTREGAS ATÉ 2027**

| Título | Unidade de Medida | Ano | Região Intermediária | | | | | | Estado | Total |
|---|---|---|---|---|---|---|---|---|---|---|
| | | | RGInt 01 Curitiba | RGInt 02 Guarapuava | RGInt 03 Cascavel | RGInt 04 Maringá | RGInt 05 Londrina | RGInt 06 Ponta Grossa | | |
| Cursos de especialização, capacitação ou aperfeiçoamento para bombeiros militares | certificado emitido | 2024 | | | | | | | 1.500 | **1.500** |
| | | 2025 | | | | | | | 1.500 | **1.500** |
| | | 2026 | | | | | | | 1.500 | **1.500** |
| | | 2027 | | | | | | | 1.500 | **1.500** |
| | | 2024/2027 | | | | | | | 6.000 | **6.000** |

**Cumulatividade:** Sim

**Fonte:** Registro administrativo do Corpo de Bombeiros

**Marcação:**

**Plano de Governo**

Escola Superior de Bombeiros

**Entrega:** Cursos de formação aos novos membros do Corpo de Bombeiros, para desempenho eficiente e seguro das suas funções

**Descrição:** Os cursos de formação são voltados aos novos membros do Corpo de Bombeiros, com o objetivo de proporcionar uma base sólida de conhecimentos técnicos, habilidades práticas e competências necessárias para o desempenho eficiente e seguro de suas funções. Considerando que existem duas formas de ingresso na instituição (como praça ou oficial), os cursos de formação têm características diferentes, voltadas às atribuições a serem desempenhadas ao seu final.

**METAS FÍSICAS DAS ENTREGAS ATÉ 2027**

| Título | Unidade de Medida | Ano | Região Intermediária | | | | | | Estado | Total |
|---|---|---|---|---|---|---|---|---|---|---|
| | | | RGInt 01 Curitiba | RGInt 02 Guarapuava | RGInt 03 Cascavel | RGInt 04 Maringá | RGInt 05 Londrina | RGInt 06 Ponta Grossa | | |
| Cursos de formação aos novos membros do Corpo de Bombeiros, para desempenho eficiente e seguro das suas funções | pessoa capacitada | 2024 | | | | | | | 215 | **215** |
| | | 2025 | | | | | | | 250 | **250** |
| | | 2026 | | | | | | | 250 | **250** |
| | | 2027 | | | | | | | 250 | **250** |
| | | 2024/2027 | | | | | | | 965 | **965** |

**Cumulatividade:** Sim

**Fonte:** Registro administrativo do Corpo de Bombeiros

**Marcação:**

**Plano de Governo**

Escola Superior de Bombeiros

**AÇÃO ORÇAMENTÁRIA: 8045 - Ações do 1º Comando Regional do Corpo de Bombeiros Curitiba**

**ÓRGÃO: Secretaria de Estado da Segurança Pública - SESP**

**UNIDADE ORÇAMENTÁRIA: Fundo Especial de Segurança Pública do Estado do Paraná - FUNESP/PR**

**Finalidade:**

FUNESP - Aprovisionar a unidade para que realize sua administração, coordenação e controle, com vistas à realização das ações de prevenção e resposta típicas do Corpo de Bombeiros Militar do Paraná em sua área de atuação.

| Recursos | Valor 2024 (R$ 1,00) | Valor 2025-2027 (R$ 1,00) |
|---|---|---|
| Total Orçamentário | 420.000 | 1.405.795 |
| **Valor Global** | **1.825.795** | |

**Entrega:** Atendimento a situações de emergência do Corpo de Bombeiros, exceto Atendimento Pré-Hospitalar

**Descrição:** Os atendimentos do Corpo de Bombeiros envolvem uma ampla gama de situações de emergência (combate a incêndios, salvamentos diversos, buscas, etc.), em que profissionais são mobilizados para prestar socorro, assistência e proteção à população, em diferentes cenários, como edificações, vias públicas, áreas naturais, eventos, entre outros.

**METAS FÍSICAS DAS ENTREGAS ATÉ 2027**

| Título | Unidade de Medida | Ano | Região Intermediária | | | | | | Estado | Total |
|---|---|---|---|---|---|---|---|---|---|---|
| | | | RGInt 01 Curitiba | RGInt 02 Guarapuava | RGInt 03 Cascavel | RGInt 04 Maringá | RGInt 05 Londrina | RGInt 06 Ponta Grossa | | |
| Atendimento a situações de emergência do Corpo de Bombeiros, exceto Atendimento Pré-Hospitalar | atendimento realizado | 2024 | 32.000 | | | | | | | **32.000** |
| | | 2025 | 32.500 | | | | | | | **32.500** |
| | | 2026 | 33.000 | | | | | | | **33.000** |
| | | 2027 | 33.500 | | | | | | | **33.500** |
| | | 2024/2027 | 131.000 | | | | | | | **131.000** |

**Cumulatividade:** Sim

**Fonte:** Sistema de registro de ocorrências

**Marcação:**

**Indicadores do Ranking de Competitividade dos Estados**

Segurança Pública - Segurança Patrimonial

**Entrega:** Fiscalizações realizadas pelo Corpo de Bombeiros Militar em edificações, estabelecimentos e áreas de risco

**Descrição:** As fiscalizações são atos administrativos realizados pelo Corpo de Bombeiros pelo qual são verificadas a implementação e manutenção das medidas de prevenção e combate a incêndio e a desastres em uma edificação, estabelecimento, área de risco ou evento temporário. As fiscalizações têm como objetivo principal garantir a segurança das pessoas, do patrimônio e do meio ambiente, atuando de forma preventiva e proativa, garantindo o cumprimento das normas de segurança.

| METAS FÍSICAS DAS ENTREGAS ATÉ 2027 | | | | | | | | | | |
|---|---|---|---|---|---|---|---|---|---|---|
| Título | Unidade de Medida | Ano | Região Intermediária | | | | | | Estado | Total |
| | | | RGInt 01 Curitiba | RGInt 02 Guarapuava | RGInt 03 Cascavel | RGInt 04 Maringá | RGInt 05 Londrina | RGInt 06 Ponta Grossa | | |
| Fiscalizações realizadas pelo Corpo de Bombeiros Militar em edificações, estabelecimentos e áreas de risco | fiscalização realizada | 2024 | 5.000 | | | | | | | **5.000** |
| | | 2025 | 5.500 | | | | | | | **5.500** |
| | | 2026 | 6.000 | | | | | | | **6.000** |
| | | 2027 | 6.500 | | | | | | | **6.500** |
| | | 2024/2027 | 23.000 | | | | | | | **23.000** |
| **Cumulatividade:** Sim | | | | | | | | | | |
| **Fonte:** Sistema de ficalização e vistorias próprio do Corpo de Bombeiros Militar do Paraná | | | | | | | | | | |

**Entrega:** Vistorias realizadas pelo Corpo de Bombeiros Militar em edificações, estabelecimentos e áreas de risco.

**Descrição:** As vistorias são atos administrativos realizados pelo Corpo de Bombeiros mediante solicitação do interessado, de forma que sejam verificadas a implementação e manutenção das medidas de prevenção e combate a incêndios e a desastres em uma edificação, estabelecimento, área de risco ou evento temporário.

| METAS FÍSICAS DAS ENTREGAS ATÉ 2027 | | | | | | | | | | |
|---|---|---|---|---|---|---|---|---|---|---|
| Título | Unidade de Medida | Ano | Região Intermediária | | | | | | Estado | Total |
| | | | RGInt 01 Curitiba | RGInt 02 Guarapuava | RGInt 03 Cascavel | RGInt 04 Maringá | RGInt 05 Londrina | RGInt 06 Ponta Grossa | | |
| Vistorias realizadas pelo Corpo de Bombeiros Militar em edificações, estabelecimentos e áreas de risco. | vistoria realizada | 2024 | 25.000 | | | | | | | **25.000** |
| | | 2025 | 25.500 | | | | | | | **25.500** |
| | | 2026 | 26.000 | | | | | | | **26.000** |
| | | 2027 | 26.500 | | | | | | | **26.500** |
| | | 2024/2027 | 103.000 | | | | | | | **103.000** |
| **Cumulatividade:** Sim | | | | | | | | | | |
| **Fonte:** Sistema de ficalização e vistorias próprio do Corpo de Bombeiros Militar do Paraná | | | | | | | | | | |

**AÇÃO ORÇAMENTÁRIA:** 8046 - Ações do 2º Comando Regional do Corpo de Bombeiros Londrina

**ÓRGÃO:** Secretaria de Estado da Segurança Pública - SESP

**UNIDADE ORÇAMENTÁRIA:** Fundo Especial de Segurança Pública do Estado do Paraná - FUNESP/PR

**Finalidade:**

FUNESP - Aprovisionar a unidade para que realize sua administração, coordenação e controle, com vistas à realização das ações de prevenção e resposta típicas do Corpo de Bombeiros Militar do Paraná em sua área de atuação.

| Recursos | Valor 2024 (R$ 1,00) | Valor 2025-2027 (R$ 1,00) |
|---|---|---|
| Total Orçamentário | 170.000 | 569.012 |
| **Valor Global** | **739.012** | |

**Entrega:** Atendimento a situações de emergência do Corpo de Bombeiros, exceto Atendimento Pré-Hospitalar

**Descrição:** Os atendimentos do Corpo de Bombeiros envolvem uma ampla gama de situações de emergência (combate a incêndios, salvamentos diversos, buscas, etc.), em que profissionais são mobilizados para prestar socorro, assistência e proteção à população, em diferentes cenários, como edificações, vias públicas, áreas naturais, eventos, entre outros.

**METAS FÍSICAS DAS ENTREGAS ATÉ 2027**

| Título | Unidade de Medida | Ano | Região Intermediária | | | | | | Estado | Total |
|---|---|---|---|---|---|---|---|---|---|---|
| | | | RGInt 01 Curitiba | RGInt 02 Guarapuava | RGInt 03 Cascavel | RGInt 04 Maringá | RGInt 05 Londrina | RGInt 06 Ponta Grossa | | |
| Atendimento a situações de emergência do Corpo de Bombeiros, exceto Atendimento Pré-Hospitalar | atendimento realizado | 2024 | | | | | 31.000 | | | **31.000** |
| | | 2025 | | | | | 31.500 | | | **31.500** |
| | | 2026 | | | | | 32.000 | | | **32.000** |
| | | 2027 | | | | | 32.500 | | | **32.500** |
| | | 2024/2027 | | | | | 127.000 | | | **127.000** |

**Cumulatividade:** Sim

**Fonte:** Sistema de registro de ocorrências

**Entrega:** Fiscalizações realizadas pelo Corpo de Bombeiros Militar em edificações, estabelecimentos e áreas de risco

**Descrição:** As fiscalizações são atos administrativos realizados pelo Corpo de Bombeiros pelo qual são verificadas a implementação e manutenção das medidas de prevenção e combate a incêndio e a desastres em uma edificação, estabelecimento, área de risco ou evento temporário. As fiscalizações têm como objetivo principal garantir a segurança das pessoas, do patrimônio e do meio ambiente, atuando de forma preventiva e proativa, garantindo o cumprimento das normas de segurança.

| METAS FÍSICAS DAS ENTREGAS ATÉ 2027 | | | | | | | | | | |
|---|---|---|---|---|---|---|---|---|---|---|
| Título | Unidade de Medida | Ano | Região Intermediária | | | | | | Estado | Total |
| | | | RGInt 01 Curitiba | RGInt 02 Guarapuava | RGInt 03 Cascavel | RGInt 04 Maringá | RGInt 05 Londrina | RGInt 06 Ponta Grossa | | |
| Fiscalizações realizadas pelo Corpo de Bombeiros Militar em edificações, estabelecimentos e áreas de risco | fiscalização realizada | 2024 | | | | | 3.000 | | | **3.000** |
| | | 2025 | | | | | 3.200 | | | **3.200** |
| | | 2026 | | | | | 3.400 | | | **3.400** |
| | | 2027 | | | | | 3.600 | | | **3.600** |
| | | 2024/2027 | | | | | 13.200 | | | **13.200** |
| **Cumulatividade:** Sim | | | | | | | | | | |
| **Fonte:** Sistema de ficalização e vistorias próprio do Corpo de Bombeiros Militar do Paraná | | | | | | | | | | |

**Entrega:** Vistorias realizadas pelo Corpo de Bombeiros Militar em edificações, estabelecimentos e áreas de risco.

**Descrição:** As vistorias são atos administrativos realizados pelo Corpo de Bombeiros mediante solicitação do interessado, de forma que sejam verificadas a implementação e manutenção das medidas de prevenção e combate a incêndios e a desastres em uma edificação, estabelecimento, área de risco ou evento temporário.

| METAS FÍSICAS DAS ENTREGAS ATÉ 2027 | | | | | | | | | | |
|---|---|---|---|---|---|---|---|---|---|---|
| Título | Unidade de Medida | Ano | Região Intermediária | | | | | | Estado | Total |
| | | | RGInt 01 Curitiba | RGInt 02 Guarapuava | RGInt 03 Cascavel | RGInt 04 Maringá | RGInt 05 Londrina | RGInt 06 Ponta Grossa | | |
| Vistorias realizadas pelo Corpo de Bombeiros Militar em edificações, estabelecimentos e áreas de risco. | vistoria realizada | 2024 | | | | | 15.000 | | | **15.000** |
| | | 2025 | | | | | 15.500 | | | **15.500** |
| | | 2026 | | | | | 16.000 | | | **16.000** |
| | | 2027 | | | | | 16.500 | | | **16.500** |
| | | 2024/2027 | | | | | 63.000 | | | **63.000** |
| **Cumulatividade:** Sim | | | | | | | | | | |
| **Fonte:** Sistema de ficalização e vistorias próprio do Corpo de Bombeiros Militar do Paraná | | | | | | | | | | |

**AÇÃO ORÇAMENTÁRIA:** 8048 - Ações do 3º Comando Regional do Corpo de Bombeiros Cascavel

**ÓRGÃO:** Secretaria de Estado da Segurança Pública - SESP

**UNIDADE ORÇAMENTÁRIA:** Fundo Especial de Segurança Pública do Estado do Paraná - FUNESP/PR

**Finalidade:**

FUNESP - Aprovisionar a unidade para que realize sua administração, coordenação e controle, com vistas à realização das ações de prevenção e resposta típicas do Corpo de Bombeiros Militar do Paraná em sua área de atuação.

| Recursos | Valor 2024 (R$ 1,00) | Valor 2025-2027 (R$ 1,00) |
|---|---|---|
| Total Orçamentário | 270.000 | 903.725 |
| **Valor Global** | **1.173.725** | |

**Entrega:** Atendimento a situações de emergência do Corpo de Bombeiros, exceto Atendimento Pré-Hospitalar

**Descrição:** Os atendimentos do Corpo de Bombeiros envolvem uma ampla gama de situações de emergência (combate a incêndios, salvamentos diversos, buscas, etc.), em que profissionais são mobilizados para prestar socorro, assistência e proteção à população, em diferentes cenários, como edificações, vias públicas, áreas naturais, eventos, entre outros.

**METAS FÍSICAS DAS ENTREGAS ATÉ 2027**

| Título | Unidade de Medida | Ano | Região Intermediária | | | | | | Estado | Total |
|---|---|---|---|---|---|---|---|---|---|---|
| | | | RGInt 01 Curitiba | RGInt 02 Guarapuava | RGInt 03 Cascavel | RGInt 04 Maringá | RGInt 05 Londrina | RGInt 06 Ponta Grossa | | |
| Atendimento a situações de emergência do Corpo de Bombeiros, exceto Atendimento Pré-Hospitalar | atendimento realizado | 2024 | | | 19.000 | | | | | **19.000** |
| | | 2025 | | | 19.500 | | | | | **19.500** |
| | | 2026 | | | 20.000 | | | | | **20.000** |
| | | 2027 | | | 20.500 | | | | | **20.500** |
| | | 2024/2027 | | | 79.000 | | | | | **79.000** |

**Cumulatividade:** Sim

**Fonte:** Sistema de registro de ocorrências

**Entrega:** Fiscalizações realizadas pelo Corpo de Bombeiros Militar em edificações, estabelecimentos e áreas de risco

**Descrição:** As fiscalizações são atos administrativos realizados pelo Corpo de Bombeiros pelo qual são verificadas a implementação e manutenção das medidas de prevenção e combate a incêndio e a desastres em uma edificação, estabelecimento, área de risco ou evento temporário. As fiscalizações têm como objetivo principal garantir a segurança das pessoas, do patrimônio e do meio ambiente, atuando de forma preventiva e proativa, garantindo o cumprimento das normas de segurança.

| METAS FÍSICAS DAS ENTREGAS ATÉ 2027 | | | | | | | | | | |
|---|---|---|---|---|---|---|---|---|---|---|
| Título | Unidade de Medida | Ano | Região Intermediária | | | | | | Estado | Total |
| | | | RGInt 01 Curitiba | RGInt 02 Guarapuava | RGInt 03 Cascavel | RGInt 04 Maringá | RGInt 05 Londrina | RGInt 06 Ponta Grossa | | |
| Fiscalizações realizadas pelo Corpo de Bombeiros Militar em edificações, estabelecimentos e áreas de risco | fiscalização realizada | 2024 | | | 4.000 | | | | | **4.000** |
| | | 2025 | | | 4.200 | | | | | **4.200** |
| | | 2026 | | | 4.400 | | | | | **4.400** |
| | | 2027 | | | 4.600 | | | | | **4.600** |
| | | 2024/2027 | | | 17.200 | | | | | **17.200** |
| **Cumulatividade:** Sim | | | | | | | | | | |
| **Fonte:** Sistema de ficalização e vistorias próprio do Corpo de Bombeiros Militar do Paraná | | | | | | | | | | |

**Entrega:** Vistorias realizadas pelo Corpo de Bombeiros Militar em edificações, estabelecimentos e áreas de risco.

**Descrição:** As vistorias são atos administrativos realizados pelo Corpo de Bombeiros mediante solicitação do interessado, de forma que sejam verificadas a implementação e manutenção das medidas de prevenção e combate a incêndios e a desastres em uma edificação, estabelecimento, área de risco ou evento temporário.

| METAS FÍSICAS DAS ENTREGAS ATÉ 2027 | | | | | | | | | | |
|---|---|---|---|---|---|---|---|---|---|---|
| Título | Unidade de Medida | Ano | Região Intermediária | | | | | | Estado | Total |
| | | | RGInt 01 Curitiba | RGInt 02 Guarapuava | RGInt 03 Cascavel | RGInt 04 Maringá | RGInt 05 Londrina | RGInt 06 Ponta Grossa | | |
| Vistorias realizadas pelo Corpo de Bombeiros Militar em edificações, estabelecimentos e áreas de risco. | vistoria realizada | 2024 | | | 13.500 | | | | | **13.500** |
| | | 2025 | | | 14.000 | | | | | **14.000** |
| | | 2026 | | | 14.500 | | | | | **14.500** |
| | | 2027 | | | 15.000 | | | | | **15.000** |
| | | 2024/2027 | | | 57.000 | | | | | **57.000** |
| **Cumulatividade:** Sim | | | | | | | | | | |
| **Fonte:** Sistema de ficalização e vistorias próprio do Corpo de Bombeiros Militar do Paraná | | | | | | | | | | |

**AÇÃO ORÇAMENTÁRIA: 8606 - Ações do Comando do Corpo de Bombeiros FUNESP**

**ÓRGÃO: Secretaria de Estado da Segurança Pública - SESP**

**UNIDADE ORÇAMENTÁRIA: Fundo Especial de Segurança Pública do Estado do Paraná - FUNESP/PR**

**Finalidade:**

Gerenciar, coordenar e controlar as ações das unidades do Corpo de Bombeiros buscando o aprimoramento do serviço prestado à população paranaense. Adequar e equipar as instalações físicas. Realizar o planejamento geral do Corpo de Bombeiros, definindo as necessidades de pessoal e material e o emprego da Corporação no cumprimento de suas missões. Prevenir e combater incêndios. Realizar missões de busca, salvamento e resgate. Proporcionar condições plenas de emprego imediato e eficiente de pessoal e equipamentos nas ações de prevenção em meio aquático aos veranistas. Prestar atendimento a outras ocorrências relacionadas ao Corpo de Bombeiros, visando proporcionar a segurança adequada à população fixa e flutuante no Estado do Paraná. Planejar e viabilizar a gestão dos recursos disponibilizados para os investimentos a serem realizados na Corporação.

| Recursos | Valor 2024 (R$ 1,00) | Valor 2025-2027 (R$ 1,00) |
|---|---|---|
| Total Orçamentário | 66.247.973 | 221.740.612 |
| **Valor Global** | **287.988.585** | |

**AÇÃO ORÇAMENTÁRIA: 8624 - Ações do Comando do Corpo de Bombeiros**

**ÓRGÃO: Secretaria de Estado da Segurança Pública - SESP**

**UNIDADE ORÇAMENTÁRIA: Corpo de Bombeiros da Polícia Militar do Paraná - CCBPR**

**Finalidade:**

Gerenciar, coordenar e controlar as ações das unidades do Corpo de Bombeiros buscando o aprimoramento do serviço prestado à população paranaense. Realizar a gestão da folha de pessoal do Corpo de Bombeiros. Adequar e equipar as instalações físicas. Realizar o planejamento geral do Corpo de Bombeiros, definindo as necessidades de pessoal e material e o emprego da Corporação no cumprimento de suas missões. Prevenir e combater incêndios. Realizar missões de busca, salvamento e resgate. Proporcionar condições plenas de emprego imediato e eficiente de pessoal e equipamentos nas ações de prevenção em meio aquático aos veranistas. Prestar atendimento a outras ocorrências relacionadas ao Corpo de Bombeiros, visando proporcionar a segurança adequada à população fixa e flutuante no Estado do Paraná. Planejar e viabilizar a gestão dos recursos disponibilizados para os investimentos a serem realizados na Corporação.

| Recursos | Valor 2024 (R$ 1,00) | Valor 2025-2027 (R$ 1,00) |
|---|---|---|
| Total Orçamentário | 149.619.628 | 500.796.421 |
| **Valor Global** | **650.416.049** | |

**Entrega:** Renovação da frota de viaturas e equipamentos operacionais do Corpo de Bombeiros Militar do Paraná

**Descrição:** Renovação da frota de veículos de emergência objetivando melhor atendimento às ocorrências diminuindo tempo resposta bem como renovação de equipamentos aumentando a qualidade do serviço prestado

**METAS FÍSICAS DAS ENTREGAS ATÉ 2027**

| Título | Unidade de Medida | Ano | Região Intermediária | | | | | | Estado | Total |
|---|---|---|---|---|---|---|---|---|---|---|
| | | | RGInt 01 Curitiba | RGInt 02 Guarapuava | RGInt 03 Cascavel | RGInt 04 Maringá | RGInt 05 Londrina | RGInt 06 Ponta Grossa | | |
| Renovação da frota de viaturas e equipamentos operacionais do Corpo de Bombeiros Militar do Paraná | equipamento adquirido | 2024 | | | | | | | 100 | **100** |
| | | 2025 | | | | | | | 110 | **110** |
| | | 2026 | | | | | | | 120 | **120** |
| | | 2027 | | | | | | | 130 | **130** |
| | | 2024/2027 | | | | | | | 460 | **460** |

**Cumulatividade:** Sim

**Fonte:** Sistema de patrimônio do Governo do Estado

PLANO PLURIANUAL 2024 · 2027 PACTO PELO FUTURO

# 32 PROGRAMA

# Educação: Transforma Paraná

**EIXO:** 05 Direitos Básicos e Bem-Estar

**Diretrizes:**

Ampliação das estratégias de melhoria da qualidade de vida da população paranaense
Geração de oportunidades de trabalho e renda e de estímulos à inserção no mercado de trabalho
Formação cidadã integral, inclusiva e de qualidade

**PROGRAMA:** 32 Educação: Transforma Paraná — Tipo: Finalístico

**ÓRGÃOS RESPONSÁVEIS:**

Secretaria de Estado da Educação - SEED

**Objetivos:**

Garantir acesso, permanência e aprendizagem de qualidade na educação básica.
Oferecer serviços e infraestrutura adequada aos estudantes.
Formar alunos qualificados para o mercado de trabalho.
Melhorar a qualidade de ensino pela formação continuada do docente da rede estadual.

**Indicadores**

| Nome | Fonte de Apuração | Referência | | Unidade de Medida | Polaridade | Periodicidade de Apuração | Índices Esperados | | | |
|---|---|---|---|---|---|---|---|---|---|---|
| | | Índice | Data | | | | 2024 | 2025 | 2026 | 2027 |
| Confiabilidade da oferta e trajeto do Transporte Escolar | Relatórios Bimestrais Gerados pelos Estabelecimentos de Ensino para a Secretaria estadual de Educação - SEED | 93,00 | 01/05/2023 | percentual | Maior Melhor | Anual | 93,00 | 94,00 | 94,00 | 95,00 |

| Nome | Fonte de Apuração | Referência | | Unidade de Medida | Polaridade | Periodicidade de Apuração | Índices Esperados | | | |
|---|---|---|---|---|---|---|---|---|---|---|
| | | Índice | Data | | | | 2024 | 2025 | 2026 | 2027 |
| Índice de Desenvolvimento da Educação do Paraná - IDEPR do Ensino Fundamental | Sistema Estadual de Registro Escolar - SERE/SEED; Censo Escolar da Educação Básica - INEP | 4,80 | 01/03/2023 | pontos | Maior Melhor | Anual | 5,00 | 5,10 | 5,20 | 5,30 |

**Marcação:**

**Indicadores do Ranking de Competitividade dos Estados**

Educação - Avaliação da Educação

| Nome | Fonte de Apuração | Referência | | Unidade de Medida | Polaridade | Periodicidade de Apuração | Índices Esperados | | | |
|---|---|---|---|---|---|---|---|---|---|---|
| | | Índice | Data | | | | 2024 | 2025 | 2026 | 2027 |
| Índice de Desenvolvimento da Educação do Paraná - IDEPR do Ensino Médio | Sistema Estadual de Registro Escolar - SERE/SEED; Censo Escolar da Educação Básica - INEP | 4,00 | 01/03/2023 | pontos | Maior Melhor | Anual | 4,20 | 4,40 | 4,60 | 4,80 |

| Nome | Fonte de Apuração | Referência | | Unidade de Medida | Polaridade | Periodicidade de Apuração | Índices Esperados | | | |
|---|---|---|---|---|---|---|---|---|---|---|
| | | Índice | Data | | | | 2024 | 2025 | 2026 | 2027 |
| Proporção de alunos concluintes em cursos técnicos integrados ao ensino médio da rede estadual | Sistema Estadual de Registro Escolar - SERE/SEED; Censo Escolar da Educação Básica - INEP | 10,00 | 30/04/2023 | percentual | Maior Melhor | Anual | 12,00 | 14,00 | 15,00 | 16,00 |

| Nome | Fonte de Apuração | Referência | | Unidade de Medida | Polaridade | Periodicidade de Apuração | Índices Esperados | | | |
|---|---|---|---|---|---|---|---|---|---|---|
| | | Índice | Data | | | | 2024 | 2025 | 2026 | 2027 |
| Proporção de alunos estudando em tempo integral e em regime regular | Sistema Estadual de Registro Escolar - SERE/SEED; Censo Escolar da Educação Básica - INEP | 4,60 | 30/04/2023 | percentual | Maior Melhor | Anual | 7,00 | 9,00 | 11,00 | 13,00 |

| Nome | Fonte de Apuração | Referência | | Unidade de Medida | Polaridade | Periodicidade de Apuração | Índices Esperados | | | |
|---|---|---|---|---|---|---|---|---|---|---|
| | | Índice | Data | | | | 2024 | 2025 | 2026 | 2027 |
| Proporção de docentes da educação básica com 80 horas ou mais de formação continuada | Sistema Estadual de Registro Escolar - SERE/SEED; Sistema de Recursos Humanos - RH/SEED | 19,00 | 30/01/2023 | percentual | Maior Melhor | Anual | 26,00 | 29,00 | 32,00 | 35,00 |

| Nome | Fonte de Apuração | Referência | | Unidade de Medida | Polaridade | Periodicidade de Apuração | Índices Esperados | | | |
|---|---|---|---|---|---|---|---|---|---|---|
| | | Índice | Data | | | | 2024 | 2025 | 2026 | 2027 |
| Proporção de instituições de ensino adequadas na rede estadual | Sistema Estadual de Registro Escolar - SERE/SEED; Censo Escolar da Educação Básica - INEP | 62,00 | 30/01/2023 | percentual | Maior Melhor | Anual | 65,00 | 68,00 | 70,00 | 73,00 |

| Nome | Fonte de Apuração | Referência | | Unidade de Medida | Polaridade | Periodicidade de Apuração | Índices Esperados | | | |
|---|---|---|---|---|---|---|---|---|---|---|
| | | Índice | Data | | | | 2024 | 2025 | 2026 | 2027 |
| Razão de alunos da Rede Estadual por computador | Censo Escolar da Educação Básica - INEP | 6,20 | 31/12/2022 | alunos por computador | Menor Melhor | Anual | 6,00 | 5,80 | 5,60 | 5,40 |

| Nome | Fonte de Apuração | Referência | | Unidade de Medida | Polaridade | Periodicidade de Apuração | Índices Esperados | | | |
|---|---|---|---|---|---|---|---|---|---|---|
| | | Índice | Data | | | | 2024 | 2025 | 2026 | 2027 |
| Razão média de banda de internet por escola da Rede Estadual | Registros administrativos da Secretaria de Estado da Educação, Diretoria de Tecnologia e Inovação - SEED/DTI | 12,32 | 31/12/2022 | megabytes por escola | Maior Melhor | Anual | 14,00 | 16,00 | 18,00 | 20,00 |

**Marcação:**

**Indicadores dos Objetivos de Desenvolvimento Sustentável (ODS)**

Proporção de Escolas com Acesso à Internet

| Nome | Fonte de Apuração | Referência | | Unidade de Medida | Polaridade | Periodicidade de Apuração | Índices Esperados | | | |
|---|---|---|---|---|---|---|---|---|---|---|
| | | Índice | Data | | | | 2024 | 2025 | 2026 | 2027 |
| Taxa de abandono escolar da rede estadual do Ensino Fundamental - Anos Finais | Censo Escolar da Educação Básica - INEP | 1,00 | 31/12/2022 | percentual | Menor Melhor | Anual | 0,80 | 0,70 | 0,60 | 0,50 |

**Marcação:**

**Indicadores do Estudo de Longo Prazo IPARDES**

Taxa de abandono escolar

| Nome | Fonte de Apuração | Referência | | Unidade de Medida | Polaridade | Periodicidade de Apuração | Índices Esperados | | | |
|---|---|---|---|---|---|---|---|---|---|---|
| | | Índice | Data | | | | 2024 | 2025 | 2026 | 2027 |
| Taxa de abandono escolar da rede estadual do Ensino Médio | Censo Escolar da Educação Básica - INEP | 3,70 | 31/12/2022 | percentual | Menor Melhor | Anual | 3,00 | 2,80 | 2,30 | 2,00 |

**Marcação:**

**Indicadores do Estudo de Longo Prazo IPARDES**

Taxa de abandono escolar

| Nome | Fonte de Apuração | Referência | | Unidade de Medida | Polaridade | Periodicidade de Apuração | Índices Esperados | | | |
|---|---|---|---|---|---|---|---|---|---|---|
| | | Índice | Data | | | | 2024 | 2025 | 2026 | 2027 |
| Taxa de Distorção Idade-Série - DIS anos finais Ensino Fundamental | Censo Escolar da Educação Básica - INEP | 13,20 | 31/12/2022 | percentual | Menor Melhor | Anual | 12,50 | 12,00 | 11,00 | 11,50 |

**Marcação:**

**Indicadores do Estudo de Longo Prazo IPARDES**

Distorção idade-série

| Nome | Fonte de Apuração | Referência | | Unidade de Medida | Polaridade | Periodicidade de Apuração | Índices Esperados | | | |
|---|---|---|---|---|---|---|---|---|---|---|
| | | Índice | Data | | | | 2024 | 2025 | 2026 | 2027 |
| Taxa de Distorção Idade-Série - DIS anos finais Ensino Médio | Censo Escolar da Educação Básica - INEP | 16,10 | 31/12/2022 | percentual | Menor Melhor | Anual | 15,50 | 15,00 | 14,50 | 14,00 |

**Marcação:**

**Indicadores do Estudo de Longo Prazo IPARDES**

Distorção idade-série

| Recursos | Valor 2024 (R$ 1,00) | Valor 2025-2027 (R$ 1,00) |
|---|---|---|
| Orçamento Fiscal e Próprio da Administração Indireta | 9.655.287.471 | 32.317.507.221 |
| Tesouro | 9.655.287.471 | 32.317.507.221 |
| Outras Fontes | 0 | 0 |
| **Valor Global** | **41.972.794.692** | |

## AÇÃO ORÇAMENTÁRIA: 7015 - Programa Educação para o Futuro do Estado do Paraná BID

## ÓRGÃO: Secretaria de Estado da Educação - SEED

## UNIDADE ORÇAMENTÁRIA: Gabinete do Secretário - GS - SEED

**Finalidade:**

Preparar os estudantes da rede pública estadual do Paraná para a sociedade e o mundo do trabalho, mediante a reforma curricular do Ensino Médio, o uso de tecnologias educacionais e a qualificação e expansão da Educação Profissional, contribuindo com o desenvolvimento econômico e social do Estado. Inovar práticas pedagógicas e modernizar a infraestrutura tecnológica da rede estadual de Educação Básica. Construir unidades escolares novas em localidades com escassez de vagas. Ampliar e reformar a infraestrutura física de unidades escolares, incluídos laboratórios para o ensino de programação e para o atendimento às demandas da Educação Profissional. Implementar sistemas de gestão e administração. Implementar e manter equipes de trabalho, avaliação de impacto e auditoria do programa.

| Recursos | Valor 2024 (R$ 1,00) | Valor 2025-2027 (R$ 1,00) |
|---|---|---|
| Total Orçamentário | 109.622.200 | 366.919.811 |
| **Valor Global** | **476.542.011** | |

**Entrega:** Ampliação de Escolas para a Rede Estadual de educação para suprir déficit de vagas

**Descrição:** Ampliações de escolas da rede estadual de ensino. As escolas elegíveis para as ampliações foram selecionadas com objetivo de suprir déficit de vagas.

**METAS FÍSICAS DAS ENTREGAS ATÉ 2027**

| Título | Unidade de Medida | Ano | Região Intermediária | | | | | | Estado | Total |
|---|---|---|---|---|---|---|---|---|---|---|
| | | | RGInt 01 Curitiba | RGInt 02 Guarapuava | RGInt 03 Cascavel | RGInt 04 Maringá | RGInt 05 Londrina | RGInt 06 Ponta Grossa | | |
| Ampliação de Escolas para a Rede Estadual de educação para suprir déficit de vagas | metro quadrado | 2024 | 502,98 | 0 | 152,93 | 0 | 0 | 383,35 | | **1.039,26** |
| | | 2025 | 2.472,83 | 157,16 | 459,63 | 421,81 | 102,85 | 1.260,87 | | **4.875,15** |
| | | 2026 | 2.291,58 | 314,32 | 0 | 843,62 | 205,70 | 988,36 | | **4.643,58** |
| | | 2027 | 1.145,76 | 157,16 | 0 | 421,81 | 102,85 | 494,17 | | **2.321,75** |
| | | 2024/2027 | 6.413,15 | 628,64 | 612,56 | 1.687,24 | 411,40 | 3.126,75 | | **12.879,74** |

**Cumulatividade:** Sim

**Fonte:** Diretoria Geral/Escritório de Projetos

**Marcação:**

**Criança e Adolescente**

**Investimentos**

Elegível para o Plano de investimentos pela alienação de participação acionária na COPEL

**Plano de Governo**

Requalificação do ambiente escolar

**Objetivos de Desenvolvimento Sustentável**

ODS 4 - Garantir o acesso à educação inclusiva, de qualidade e equitativa

**Entrega:** Construção de Escolas do Futuro para a Rede Estadual de Educação

**Descrição:** As Escolas do Futuro terão estruturas físicas modernas, com padrões elevados de sustentabilidade, equipamentos tecnológicos de ponta e uma proposta pedagógica inovadora. Todos esses aspectos estão sendo desenvolvidos com o propósito de privilegiar o desenvolvimento integral do estudante.

**METAS FÍSICAS DAS ENTREGAS ATÉ 2027**

| Título | Unidade de Medida | Ano | Região Intermediária | | | | | | Estado | Total |
|---|---|---|---|---|---|---|---|---|---|---|
| | | | RGInt 01 Curitiba | RGInt 02 Guarapuava | RGInt 03 Cascavel | RGInt 04 Maringá | RGInt 05 Londrina | RGInt 06 Ponta Grossa | | |
| Construção de Escolas do Futuro para a Rede Estadual de Educação | metro quadrado | 2024 | 1.786 | | 454 | | | 563 | | **2.803** |
| | | 2025 | 7.454 | | 1.363 | | | 1.688 | | **10.505** |
| | | 2026 | 10.684 | | 2.271 | | | 2.814 | | **15.769** |
| | | 2027 | 5.939 | | 454 | | | 563 | | **6.956** |
| | | 2024/2027 | 25.863 | | 4.542 | | | 5.628 | | **36.033** |

**Cumulatividade:** Sim

**Fonte:** Diretoria Geral/Escritório de Projetos

**Marcação:**

**Criança e Adolescente**

**Investimentos**

Elegível para o Plano de investimentos pela alienação de participação acionária na COPEL

**Plano de Governo**

Escolas do Futuro

**Objetivos de Desenvolvimento Sustentável**

ODS 4 - Garantir o acesso à educação inclusiva, de qualidade e equitativa

**Entrega:** Estudantes beneficiados com ações de Integração entre Escola e Mercado de Trabalho

**Descrição:** Ações de desenvolvimento do estudante com foco no mercado de trabalho, por meio de mentorias, treinamentos, oficinas e reuniões com empresas disponíveis no mercado de trabalho.

**METAS FÍSICAS DAS ENTREGAS ATÉ 2027**

| Título | Unidade de Medida | Ano | Região Intermediária | | | | | | Estado | Total |
|---|---|---|---|---|---|---|---|---|---|---|
| | | | RGInt 01 Curitiba | RGInt 02 Guarapuava | RGInt 03 Cascavel | RGInt 04 Maringá | RGInt 05 Londrina | RGInt 06 Ponta Grossa | | |
| Estudantes beneficiados com ações de Integração entre Escola e Mercado de Trabalho | estudante beneficiado | 2024 | | | | | | | 25.000 | **25.000** |
| | | 2025 | | | | | | | 26.500 | **26.500** |
| | | 2026 | | | | | | | 28.500 | **28.500** |
| | | 2027 | | | | | | | 30.000 | **30.000** |
| | | 2024/2027 | | | | | | | 110.000 | **110.000** |

**Cumulatividade:** Sim

**Fonte:** Diretoria Geral/Escritório de Projetos

**Marcação:**

**Criança e Adolescente**

**Plano de Governo**

Empregabilidade e educação profissional

**Entrega:** Estudantes beneficiados com plataforma digital de acervos bibliográficos para a Educação Profissional e Tecnológica

**Descrição:** Os Estudantes são atendidos por meio do acesso à plataforma digital com acervo bibliográfico para Educação Profissional e Tecnológica. Os acervo disponíveis são livros digitais técnicos para cursos profissionalizantes, sem eles não uma escola profissionalizantes não pode certificar seus Estudantes formados, ou seja, sem eles a escola não pode ofertar cursos profissionalizantes. Os acervos digitais trazem vantagens quanto aos acervos bibliográficos físicos, como na logística e armazenamento, além da manutenção de livros atualizados no acervo. Estes acervos são contratados por períodos e por acessos de novos usuários.

**METAS FÍSICAS DAS ENTREGAS ATÉ 2027**

| Título | Unidade de Medida | Ano | Região Intermediária | | | | | | Estado | Total |
|---|---|---|---|---|---|---|---|---|---|---|
| | | | RGInt 01 Curitiba | RGInt 02 Guarapuava | RGInt 03 Cascavel | RGInt 04 Maringá | RGInt 05 Londrina | RGInt 06 Ponta Grossa | | |
| Estudantes beneficiados com plataforma digital de acervos bibliográficos para a Educação Profissional e Tecnológica | estudante beneficiado | 2024 | | | | | | | 35.000 | **35.000** |
| | | 2025 | | | | | | | 35.000 | **35.000** |
| | | 2026 | | | | | | | 35.000 | **35.000** |
| | | 2027 | | | | | | | 35.000 | **35.000** |
| | | 2024/2027 | | | | | | | 140.000 | **140.000** |

**Cumulatividade:** Sim

**Fonte:** Diretoria Geral/Escritório de Projetos

**Marcação:**

**Criança e Adolescente**

**Plano de Governo**

Empregabilidade e educação profissional

**Objetivos de Desenvolvimento Sustentável**

ODS 4 - Garantir o acesso à educação inclusiva, de qualidade e equitativa

**Entrega:** Formação de Professores para a Educação para o Futuro

**Descrição:** Formação e capacitação dos professores da rede estadual de educação, considerando locação de local, mão de obra especializada e material didático para as formações.

**METAS FÍSICAS DAS ENTREGAS ATÉ 2027**

| Título | Unidade de Medida | Ano | Região Intermediária | | | | | | Estado | Total |
|---|---|---|---|---|---|---|---|---|---|---|
| | | | RGInt 01 Curitiba | RGInt 02 Guarapuava | RGInt 03 Cascavel | RGInt 04 Maringá | RGInt 05 Londrina | RGInt 06 Ponta Grossa | | |
| Formação de Professores para a Educação para o Futuro | pessoa capacitada | 2024 | 920 | | | | | | | **920** |
| | | 2025 | 930 | | | | | | | **930** |
| | | 2026 | 1.180 | | | | | | | **1.180** |
| | | 2027 | 1.060 | | | | | | | **1.060** |
| | | 2024/2027 | 4.090 | | | | | | | **4.090** |

**Cumulatividade:** Sim

**Fonte:** Diretoria Geral/Escritório de Projetos

**Marcação:**

**Criança e Adolescente**

**Plano de Governo**

Escolas do Futuro

**Entrega:** Implantação de sistemas para fortalecimento da Educação Profissional e Tecnológica

**Descrição:** Implementação de soluções tecnológicas e metodológicas para formação profissional dos Estudantes da rede estadual de educação, por meio de plataformas, instrumentos e recursos tecnológicos.

**METAS FÍSICAS DAS ENTREGAS ATÉ 2027**

| Título | Unidade de Medida | Ano | Região Intermediária | | | | | | Estado | Total |
|---|---|---|---|---|---|---|---|---|---|---|
| | | | RGInt 01 Curitiba | RGInt 02 Guarapuava | RGInt 03 Cascavel | RGInt 04 Maringá | RGInt 05 Londrina | RGInt 06 Ponta Grossa | | |
| Implantação de sistemas para fortalecimento da Educação Profissional e Tecnológica | solução implantada | 2024 | | | | | | | 2.700 | **2.700** |
| | | 2025 | | | | | | | 15.100 | **15.100** |
| | | 2026 | | | | | | | 14.400 | **14.400** |
| | | 2027 | | | | | | | 10.800 | **10.800** |
| | | 2024/2027 | | | | | | | 15.100 | **15.100** |

**Cumulatividade:** Não

**Fonte:** Diretoria Geral/Escritório de Projetos

**Marcação:**

**Criança e Adolescente**

**Plano de Governo**

Empregabilidade e educação profissional

**Entrega:** Professores participantes do Formadores em Ação

**Descrição:** Formadores em Ação (O programa consiste em grupos de estudos de troca pedagógica liderados por professores da própria rede estadual, que têm a proposta de abordar em reuniões síncronas semanais a prática em sala de aula aliada a metodologias ativas e tecnologias educacionais).

**METAS FÍSICAS DAS ENTREGAS ATÉ 2027**

| Título | Unidade de Medida | Ano | Região Intermediária | | | | | | Estado | Total |
|---|---|---|---|---|---|---|---|---|---|---|
| | | | RGInt 01 Curitiba | RGInt 02 Guarapuava | RGInt 03 Cascavel | RGInt 04 Maringá | RGInt 05 Londrina | RGInt 06 Ponta Grossa | | |
| Professores participantes do Formadores em Ação | participantes | 2024 | | | | | | | 33.000 | **33.000** |
| | | 2025 | | | | | | | 33.000 | **33.000** |
| | | 2026 | | | | | | | 33.000 | **33.000** |
| | | 2027 | | | | | | | 33.000 | **33.000** |
| | | 2024/2027 | | | | | | | 33.000 | **33.000** |

**Cumulatividade:** Não

**Fonte:** Diretoria Geral/Escritório de Projetos

**Marcação:**

**Criança e Adolescente**

**Plano de Governo**

Valorização dos profissionais da educação

## AÇÃO ORÇAMENTÁRIA: 8090 - Gestão Administrativa SEED

## ÓRGÃO: Secretaria de Estado da Educação - SEED

## UNIDADE ORÇAMENTÁRIA: Diretoria Geral - DG - SEED

**Finalidade:**

Manter a estrutura administrativa da Unidade para o bom funcionamento de suas atividades. Manter a estrutura administrativa da SEED e dos Núcleos Regionais de Educação (NREs), a fim de dar suporte às unidades descentralizadas e às escolas da Rede Pública Estadual de Ensino. Efetuar a gestão de recursos humanos em exercício na SEED e nos NREs, e atender as despesas com manutenção mínima (energia elétrica, água e esgoto, telefonia, serviços de link de dados e de transmissão e armazenamento de dados), dos serviços de terceiros e das demais despesas necessárias ao seu funcionamento.

| Recursos | Valor 2024 (R$ 1,00) | Valor 2025-2027 (R$ 1,00) |
|---|---|---|
| Total Orçamentário | 613.004.095 | 2.051.804.706 |
| **Valor Global** | **2.664.808.801** | |

**AÇÃO ORÇAMENTÁRIA:** 8093 - Manutenção da Educação Infantil da Rede Estadual

**ÓRGÃO:** Secretaria de Estado da Educação - SEED

**UNIDADE ORÇAMENTÁRIA:** Gabinete do Secretário - GS - SEED

**Finalidade:**

Manter a educação infantil viabilizando recursos para essa etapa em unidades de atendimento, crianças ciganas, do campo, indígenas e quilombolas, acampamentos, e em situação de itinerância. Apoiar os municípios na criação de cadastro de demandas da educação infantil. Ampliar a oferta do curso de Formação de Docentes da Educação Infantil e dos anos Iniciais do Ensino Fundamental, na Modalidade Normal, nível médio, para formação de professores desta etapa de ensino. Efetuar o pagamento de salários e auxílio transporte dos profissionais que atuam na Educação Infantil da Rede Pública Estadual de Ensino. Desenvolver ações de suporte às redes de educação infantil em cooperação com a União, Estado e municípios. Produzir material de apoio pedagógico para o atendimento ao público da Educação Infantil. Realizar ações para a implementação do Referencial Curricular do Paraná para a Educação Infantil, em colaboração com os municípios. Realizar ações, iniciativas e eventos educativos, esportivos, culturais, artísticos e socioambientais.

| Recursos | Valor 2024 (R$ 1,00) | Valor 2025-2027 (R$ 1,00) |
|---|---|---|
| Total Orçamentário | 6.361.032 | 21.291.203 |
| **Valor Global** | **27.652.235** | |

**Entrega:** Estudantes beneficiados com materiais pedagógicos para melhoria da educação infantil e nivelamento entre escolas municipais e estaduais

**Descrição:** Contratação de consultoria para o desenvolvimento de materiais didático/pedagógicos para melhoria da educação infantil e nivelamento entre escolas municipais e estaduais, de forma a melhorar o desempenho do estudante atendido. Estas ações visam o desenvolvimento do estudante em áreas onde o estudante tem dificuldade de aprendizado, ou seja, age no foco da deficiência educacional do estudante, fazendo com que a rede de educação forme melhores Estudantes e obtenha melhores níveis de educação, além de objetivar um nivelamento da aprendizagem de todos os Estudantes, evitando assim discrepâncias na educação entre Estudantes.

**METAS FÍSICAS DAS ENTREGAS ATÉ 2027**

| Título | Unidade de Medida | Ano | Região Intermediária | | | | | | Estado | Total |
|---|---|---|---|---|---|---|---|---|---|---|
| | | | RGInt 01 Curitiba | RGInt 02 Guarapuava | RGInt 03 Cascavel | RGInt 04 Maringá | RGInt 05 Londrina | RGInt 06 Ponta Grossa | | |
| Estudantes beneficiados com materiais pedagógicos para melhoria da educação infantil e nivelamento entre escolas municipais e estaduais | estudante beneficiado | 2024 | 188.525 | 22.610 | 146.012 | 103.937 | 126.180 | 62.735 | | **649.999** |
| | | 2025 | 188.525 | 22.610 | 146.012 | 103.937 | 126.180 | 62.735 | | **649.999** |
| | | 2026 | 188.525 | 22.610 | 146.012 | 103.937 | 126.180 | 62.735 | | **649.999** |
| | | 2027 | 188.525 | 22.610 | 146.012 | 103.937 | 126.180 | 62.735 | | **649.999** |
| | | 2024/2027 | 188.525 | 22.610 | 146.012 | 103.937 | 126.180 | 62.735 | | **649.999** |

**Cumulatividade:** Não

**Fonte:** Diretoria de Educação/Núcleo de Cooperação Pedagogica com Municipios

**Marcação:**

**Criança e Adolescente**

**Plano de Governo**

Educa Juntos

**Objetivos de Desenvolvimento Sustentável**

ODS 4 - Garantir o acesso à educação inclusiva, de qualidade e equitativa

## AÇÃO ORÇAMENTÁRIA: 8098 - Valorização da Educação Básica Administrativo

## ÓRGÃO: Secretaria de Estado da Educação - SEED

## UNIDADE ORÇAMENTÁRIA: Gabinete do Secretário - GS - SEED

**Finalidade:**

Atender a demanda escolar garantindo o funcionamento das unidades por meio do gerenciamento dos gastos com a estrutura de pessoal administrativo nos estabelecimentos de ensino que ofertam a educação básica. Manutenção da folha de pagamento e aprovisionamento de recursos para contratação por meio do Processo Seletivo Simplificado (PSS) para Assistentes Administrativos e Auxiliares de Serviços Gerais. Realizar estudos e propor abertura de concurso público para composição do Quadro de Funcionários da Educação Básica (QFEB). Promover ações com vistas à saúde ocupacional de funcionários da educação, buscando a prevenção de doenças e demais problemas que possam se originar no ambiente de trabalho.

| Recursos | Valor 2024 (R$ 1,00) | Valor 2025-2027 (R$ 1,00) |
|---|---|---|
| Total Orçamentário | 1.701.950.883 | 5.696.651.717 |
| **Valor Global** | **7.398.602.600** | |

**Entrega:** Profissionais contratados para apoio na manutenção das escolas da Rede Estadual de educação

**Descrição:** Profissionais de apoio e manutenção terceirizados para atendimento da rede estadual de educação

**METAS FÍSICAS DAS ENTREGAS ATÉ 2027**

| Título | Unidade de Medida | Ano | Região Intermediária | | | | | | Estado | Total |
|---|---|---|---|---|---|---|---|---|---|---|
| | | | RGInt 01 Curitiba | RGInt 02 Guarapuava | RGInt 03 Cascavel | RGInt 04 Maringá | RGInt 05 Londrina | RGInt 06 Ponta Grossa | | |
| Profissionais contratados para apoio na manutenção das escolas da Rede Estadual de educação | profissional contratado | 2024 | 4.929 | 590 | 3.814 | 2.714 | 3.297 | 1.639 | | **16.983** |
| | | 2025 | 4.929 | 590 | 3.814 | 2.714 | 3.297 | 1.639 | | **16.983** |
| | | 2026 | 4.929 | 590 | 3.814 | 2.714 | 3.297 | 1.639 | | **16.983** |
| | | 2027 | 4.929 | 590 | 3.814 | 2.714 | 3.297 | 1.639 | | **16.983** |
| | | 2024/2027 | 4.929 | 590 | 3.814 | 2.714 | 3.297 | 1.639 | | **16.983** |

**Cumulatividade:** Não

**Fonte:** Núcleo Administrativo Setorial/Serviços Terceirizados

**AÇÃO ORÇAMENTÁRIA:** 8100 - Manutenção e Gerenciamento do CEPR

**ÓRGÃO:** Secretaria de Estado da Educação - SEED

**UNIDADE ORÇAMENTÁRIA:** Colégio Estadual do Paraná - CEP

**Finalidade:**

Manter a oferta de vagas para o ensino fundamental, médio e profissional, bem como para curso preparatório para Vestibular - CURCEP, para o Exame Nacional do Ensino Médio, atividades complementares e promoção de oficinas de extensão voltadas ao ensino e pesquisa na área de Astronomia e Ciências. Manter a estrutura de pessoal do magistério e de apoio técnico-operacional do Colégio Estadual do Paraná - CEPR. Promover a formação continuada dos profissionais da educação que atuam no CEPR e atividades complementares e oficinas de extensão. Adquirir equipamentos, materiais permanentes, pedagógicos e material de consumo. Manter, recuperar e melhorar as edificações. Realizar o pagamento de contratos administrativos e das despesas com água e esgoto, telefonia, energia elétrica e serviços link de dados, de transmissão e armazenamento de dados.

| Recursos | Valor 2024 (R$ 1,00) | Valor 2025-2027 (R$ 1,00) |
|---|---|---|
| Total Orçamentário | 45.764.301 | 153.179.087 |
| **Valor Global** | **198.943.388** | |

**Entrega:** Estudantes formados no ensino da educação profissional subsequente no Colégio Estadual do Paraná

**Descrição:** Estudantes Formados em cursos da educação profissional subsequente no Colégio Estadual do Paraná nos cursos de técnico em Administração, técnico em Edificações, técnico em Informática; Técnico em Produção de Audio e Vídeo; Técnico em saúde Bucal e Técnico em Teatro.

**METAS FÍSICAS DAS ENTREGAS ATÉ 2027**

| Título | Unidade de Medida | Ano | Região Intermediária | | | | | | Estado | Total |
|---|---|---|---|---|---|---|---|---|---|---|
| | | | RGInt 01 Curitiba | RGInt 02 Guarapuava | RGInt 03 Cascavel | RGInt 04 Maringá | RGInt 05 Londrina | RGInt 06 Ponta Grossa | | |
| Estudantes formados no ensino da educação profissional subsequente no Colégio Estadual do Paraná | estudante formado | 2024 | 390 | | | | | | | **390** |
| | | 2025 | 390 | | | | | | | **390** |
| | | 2026 | 390 | | | | | | | **390** |
| | | 2027 | 390 | | | | | | | **390** |
| | | 2024/2027 | 390 | | | | | | | **390** |

**Cumulatividade:** Não

**Fonte:** Secretário do Colégio Estadual do Paraná

**Marcação:**

**Criança e Adolescente**

**Plano de Governo**

Empregabilidade e educação profissional

**Objetivos de Desenvolvimento Sustentável**

ODS 4 - Garantir o acesso à educação inclusiva, de qualidade e equitativa

**Entrega:** Estudantes formados no ensino médio da educação profissional integrada no Colégio Estadual do Paraná

**Descrição:** Estudantes Formados no ensino médio da educação profissional integrada no Colégio Estadual do Paraná, nos cursos de desenvolvimento de Sistemas; Curso Técnico em Edificações; Curso Técnico em Prótese Dentária e Curso Técnico em Teatro.

**METAS FÍSICAS DAS ENTREGAS ATÉ 2027**

| Título | Unidade de Medida | Ano | Região Intermediária | | | | | | Estado | Total |
|---|---|---|---|---|---|---|---|---|---|---|
| | | | RGInt 01 Curitiba | RGInt 02 Guarapuava | RGInt 03 Cascavel | RGInt 04 Maringá | RGInt 05 Londrina | RGInt 06 Ponta Grossa | | |
| Estudantes formados no ensino médio da educação profissional integrada no Colégio Estadual do Paraná | estudante formado | 2024 | 400 | | | | | | | **400** |
| | | 2025 | 400 | | | | | | | **400** |
| | | 2026 | 400 | | | | | | | **400** |
| | | 2027 | 400 | | | | | | | **400** |
| | | 2024/2027 | 1.600 | | | | | | | **1.600** |

**Cumulatividade:** Sim

**Fonte:** Secretário do Colégio Estadual do Paraná

**Marcação:**

**Criança e Adolescente**

**Plano de Governo**

Empregabilidade e educação profissional

**Objetivos de Desenvolvimento Sustentável**

ODS 4 - Garantir o acesso à educação inclusiva, de qualidade e equitativa

**Entrega:** Estudantes matriculados em atividades extracurriculares

**Descrição:** Estudantes e Comunidade Matriculados/ Inscritos em Atividades extracurriculares: Centro de Línguas - Celem: Línguas Alemã, Espanhola, Francesa e Japonesa Escolinha de Artes: Artes Plásticas, Dança, Música e Teatro, cursos modulados de arte, ofertados em contra turno: desenho, fotografia, modelagem, pintura, violão, piano, Banda Sinfônica Bento Mossurunga, Coral, Grupo de Teatro Amador e Grupo de Dança Contemporânea - DANCEP; Treinamento Desportivo Especializado, modalidades: Atletismo, Badminton, Basquetebol, Canoagem, Ciclismo, Funcional, Futebol, Futsal, Ginástica Rítmica, Handebol, Natação, Pilates, Tênis De Mesa, Voleibol e Xadrez, CURCEP; Oficina de Robótica Educacional e Projeto Ciências Espaciais Longe Lateqve - CEELL voltados ao estudo da Astronomia, Astrofísica e Ciências Espaciais (Projeto GLEE e IASC (NASA); Projeto Kurumim e Mini Foguetes)

**METAS FÍSICAS DAS ENTREGAS ATÉ 2027**

| Título | Unidade de Medida | Ano | Região Intermediária | | | | | | Estado | Total |
|---|---|---|---|---|---|---|---|---|---|---|
| | | | RGInt 01 Curitiba | RGInt 02 Guarapuava | RGInt 03 Cascavel | RGInt 04 Maringá | RGInt 05 Londrina | RGInt 06 Ponta Grossa | | |
| Estudantes matriculados em atividades extracurriculares | estudante matriculado | 2024 | 2.570 | | | | | | | **2.570** |
| | | 2025 | 2.570 | | | | | | | **2.570** |
| | | 2026 | 2.570 | | | | | | | **2.570** |
| | | 2027 | 2.570 | | | | | | | **2.570** |
| | | 2024/2027 | 2.570 | | | | | | | **2.570** |

**Cumulatividade:** Não

**Fonte:** Secretário do Colégio Estadual do Paraná

**Marcação:**

**Criança e Adolescente**

**Objetivos de Desenvolvimento Sustentável**

ODS 4 - Garantir o acesso à educação inclusiva, de qualidade e equitativa

**Entrega:** Estudantes matriculados no ensino fundamental séries finais (do 6º ao 9º ano) no colégio estadual do Paraná

**Descrição:** Estudantes Matriculados no Ensino Fundamental séries finais (do 6º ao 9º ano)

**METAS FÍSICAS DAS ENTREGAS ATÉ 2027**

| Título | Unidade de Medida | Ano | Região Intermediária | | | | | | Estado | Total |
|---|---|---|---|---|---|---|---|---|---|---|
| | | | RGInt 01 Curitiba | RGInt 02 Guarapuava | RGInt 03 Cascavel | RGInt 04 Maringá | RGInt 05 Londrina | RGInt 06 Ponta Grossa | | |
| Estudantes matriculados no ensino fundamental séries finais (do 6º ao 9º ano) no colégio estadual do Paraná | estudante matriculado | 2024 | 390 | | | | | | | **390** |
| | | 2025 | 390 | | | | | | | **390** |
| | | 2026 | 390 | | | | | | | **390** |
| | | 2027 | 390 | | | | | | | **390** |
| | | 2024/2027 | 390 | | | | | | | **390** |

**Cumulatividade:** Não

**Fonte:** Secretário do Colégio Estadual do Paraná

**Marcação:**
**Criança e Adolescente**

**Entrega:** Estudantes matriculados no ensino médio regular no Colégio Estadual do Paraná

**Descrição:** Estudantes Matriculados no Ensino Médio (1º ao 3º ano) Regular no Colégio Estadual do Paraná.

**METAS FÍSICAS DAS ENTREGAS ATÉ 2027**

| Título | Unidade de Medida | Ano | Região Intermediária | | | | | | Estado | Total |
|---|---|---|---|---|---|---|---|---|---|---|
| | | | RGInt 01 Curitiba | RGInt 02 Guarapuava | RGInt 03 Cascavel | RGInt 04 Maringá | RGInt 05 Londrina | RGInt 06 Ponta Grossa | | |
| Estudantes matriculados no ensino médio regular no Colégio Estadual do Paraná | estudante matriculado | 2024 | 1.960 | | | | | | | **1.960** |
| | | 2025 | 1.960 | | | | | | | **1.960** |
| | | 2026 | 1.960 | | | | | | | **1.960** |
| | | 2027 | 1.960 | | | | | | | **1.960** |
| | | 2024/2027 | 1.960 | | | | | | | **1.960** |

**Cumulatividade:** Não

**Fonte:** Secretário do Colégio Estadual do Paraná

**Marcação:**

**Criança e Adolescente**

**Indicadores do Ranking de Competitividade dos Estados**

Educação - IDEB

## AÇÃO ORÇAMENTÁRIA: 8204 - Gestão Administrativa do Conselho Estadual da Educação

### ÓRGÃO: Secretaria de Estado da Educação - SEED

### UNIDADE ORÇAMENTÁRIA: Diretoria Geral - DG - SEED

**Finalidade:**

Manter a estrutura administrativa da Unidade Conselho Estadual de Educação (CEE), a fim de orientar a política educacional do Estado e ordenar o Sistema de Ensino em diversos níveis. Efetuar a gestão de recursos humanos, das despesas com manutenção mínima (energia elétrica, água e esgoto, telefonia, informática, locação de imóvel, diárias e jetons), dos serviços de terceiros e das demais despesas necessárias ao seu funcionamento.

| Recursos | Valor 2024 (R$ 1,00) | Valor 2025-2027 (R$ 1,00) |
|---|---|---|
| Total Orçamentário | 2.544.188 | 8.515.729 |
| **Valor Global** | **11.059.917** | |

## AÇÃO ORÇAMENTÁRIA: 8278 - Transporte Escolar

### ÓRGÃO: Secretaria de Estado da Educação - SEED

### UNIDADE ORÇAMENTÁRIA: Instituto Paranaense de Desenvolvimento Educacional - FUNDEPAR

**Finalidade:**

Oferecer Transporte Escolar seguro e de qualidade para os estudantes da rede pública estadual de educação.

| Recursos | Valor 2024 (R$ 1,00) | Valor 2025-2027 (R$ 1,00) |
|---|---|---|
| Total Orçamentário | 150.000.000 | 502.069.576 |
| **Valor Global** | **652.069.576** | |

**Entrega:** Estudantes beneficiados com Programa Estadual do Transporte Escolar (PETE)

**Descrição:** Transporte escolar público dos Estudantes da Educação Básica, da zona rural e urbana, matriculados na Rede Estadual e que residam a uma distância igual ou superior a 2.000 metros das escolas em que estão matriculados, respeitando os critério estabelecidos pelo programa.

**METAS FÍSICAS DAS ENTREGAS ATÉ 2027**

| Título | Unidade de Medida | Ano | Região Intermediária | | | | | | Estado | Total |
|---|---|---|---|---|---|---|---|---|---|---|
| | | | RGInt 01 Curitiba | RGInt 02 Guarapuava | RGInt 03 Cascavel | RGInt 04 Maringá | RGInt 05 Londrina | RGInt 06 Ponta Grossa | | |
| Estudantes beneficiados com Programa Estadual do Transporte Escolar (PETE) | estudante beneficiado | 2024 | | | | | | | 201.343 | **201.343** |
| | | 2025 | | | | | | | 201.343 | **201.343** |
| | | 2026 | | | | | | | 201.343 | **201.343** |
| | | 2027 | | | | | | | 201.343 | **201.343** |
| | | 2024/2027 | | | | | | | 201.343 | **201.343** |

**Cumulatividade:** Não

**Fonte:** Fundação Educacional do Estado do Paraná/Diretoria Técnica/Departamento de Transporte Escolar

**Marcação:**

**Criança e Adolescente**

**Plano de Governo**

Mais qualidade no transporte escolar

**Objetivos de Desenvolvimento Sustentável**

ODS 4 - Garantir o acesso à educação inclusiva, de qualidade e equitativa

## AÇÃO ORÇAMENTÁRIA: 8371 - Desenvolvimento da Educação Básica Ensino Fundamental

### ÓRGÃO: Secretaria de Estado da Educação - SEED

### UNIDADE ORÇAMENTÁRIA: Gabinete do Secretário - GS - SEED

**Finalidade:**

Implementar, avaliar e atualizar o Referencial Curricular do Paraná para a Educação Infantil e Ensino Fundamental, das redes públicas municipais e estadual, com oferta de formação aos profissionais da educação dessas redes. Adquirir, elaborar, imprimir, disponibilizar e distribuir materiais de apoio pedagógico e documentos necessários para a prática e gestão pedagógica da rede pública estadual e entregar diagramado para os gestores das redes municipais. Promover igualdade de condições para acesso, permanência e qualidade na escolarização para todos os grupos populacionais, com ações pedagógicas efetivas. Implementar políticas públicas para a correção da distorção idade-ano no Ensino Fundamental. Estabelecer e gerenciar termos de cooperação técnica e financeira, com diferentes instituições, visando o desenvolvimento dessa etapa de ensino. Aprimorar o processo de ensino-aprendizagem de línguas estrangeiras modernas por meio de programas de incentivos e mobilidade internacional para professores da Rede Estadual. Garantir a oferta de educação de tempo integral para alunos da Rede Pública Estadual. Auxiliar os municípios na execução dos programas federais. Executar ações em parceria com os municípios para o processo de transição entre Educação Infantil e 1º ano do Ensino Fundamental, e entre o 5º e o 6º Ano do Ensino Fundamental. Realizar busca ativa, em ações intersetoriais, de adolescentes fora da escola. Implementar políticas públicas educacionais de promoção dos direitos humanos, da igualdade e da equidade, a

diversidade cultural, religiosa, do campo, da territorialidade, relações étnico-raciais, de gênero e de orientação sexual, com realização de iniciativas, ações e eventos educativos, esportivos, culturais, artísticos e socioambientais. Executar ações por meio de convênios  e parcerias com o Governo Federal.

| Recursos | Valor 2024 (R$ 1,00) | Valor 2025-2027 (R$ 1,00) |
|---|---|---|
| Total Orçamentário | 99.826.452 | 334.132.163 |
| **Valor Global** | **433.958.615** | |

**Entrega:** Assentamento beneficiado por convênio de fomento com a Associação de Cooperação Agrícola e Reforma Agrária - ACAP

**Descrição:** Os assentamentos agrícolas e de reforma agrária são responsáveis pela promoção de educação dentro dos grupos, para isso são criados termos de fomentos entre a secretaria de educação para execução destes serviços nos espaços de assentamento.

**METAS FÍSICAS DAS ENTREGAS ATÉ 2027**

| Título | Unidade de Medida | Ano | Região Intermediária | | | | | | Estado | Total |
|---|---|---|---|---|---|---|---|---|---|---|
| | | | RGInt 01 Curitiba | RGInt 02 Guarapuava | RGInt 03 Cascavel | RGInt 04 Maringá | RGInt 05 Londrina | RGInt 06 Ponta Grossa | | |
| Assentamento beneficiado por convênio de fomento com a Associação de Cooperação Agrícola e Reforma Agrária - ACAP | assentamento beneficiado | 2024 | 1 | | 2 | | 3 | 1 | | **7** |
| | | 2025 | 1 | | 2 | | 3 | 1 | | **7** |
| | | 2026 | 1 | | 2 | | 3 | 1 | | **7** |
| | | 2027 | 1 | | 2 | | 3 | 1 | | **7** |
| | | 2024/2027 | 1 | | 2 | | 3 | 1 | | **7** |

**Cumulatividade:** Não

**Fonte:** Coordenação de Colégios Agrícolas/Casa Familiar Rural

**Marcação:**

**Criança e Adolescente**

**Plano de Governo**

Escolas do Campo

**Objetivos de Desenvolvimento Sustentável**

ODS 4 - Garantir o acesso à educação inclusiva, de qualidade e equitativa

ODS 4 - Promover oportunidades de aprendizagem ao longo da vida para todos

**Entrega:** Estudantes da Rede Estadual beneficiados com visitas ao museu

**Descrição:** Visitas em museus paranaenses que instigam os estudantes ao aprendizado sobre as raízes culturais e históricas estaduais, afim de inserir o estudante num contexto cultural paranaense.

**METAS FÍSICAS DAS ENTREGAS ATÉ 2027**

| Título | Unidade de Medida | Ano | Região Intermediária | | | | | | Estado | Total |
|---|---|---|---|---|---|---|---|---|---|---|
| | | | RGInt 01 Curitiba | RGInt 02 Guarapuava | RGInt 03 Cascavel | RGInt 04 Maringá | RGInt 05 Londrina | RGInt 06 Ponta Grossa | | |
| Estudantes da Rede Estadual beneficiados com visitas ao museu | estudante beneficiado | 2024 | 5.220 | 626 | 4.043 | | 3.494 | | | **13.383** |
| | | 2025 | 5.220 | 626 | 4.043 | | 3.494 | | | **13.383** |
| | | 2026 | 5.220 | 626 | 4.043 | | 3.494 | | | **13.383** |
| | | 2027 | 5.220 | 626 | 4.043 | | 3.494 | | | **13.383** |
| | | 2024/2027 | 5.220 | 626 | 4.043 | | 3.494 | | | **13.383** |

**Cumulatividade:** Não

**Fonte:** Diretoria de Educação/Departamento de Programas para Educação Básica

**Marcação:**

**Criança e Adolescente**

**Entrega:** Estudantes da Rede Estadual beneficiados pela Plataforma Gramificada de Matemática

**Descrição:** Os Estudantes da Rede Estadual de Ensino têm acesso à plataforma Matific, uma plataforma digital focada na aprendizagem baseada em jogos de Matemática para Estudantes do Ensino Fundamental, motivando a aprendizagem Matemática com atividades e métodos inovadores junto à tecnologia. Já para os professores, a plataforma objetiva fornecer recursos envolventes com base em perguntas e planejamento de aula. Para isso, a plataforma oferece mais de 2000 atividades que podem ser utilizadas pelo professor a partir de filtros e escolher as que se encaixam no seu planejamento pedagógico.

**METAS FÍSICAS DAS ENTREGAS ATÉ 2027**

| Título | Unidade de Medida | Ano | Região Intermediária | | | | | | Estado | Total |
|---|---|---|---|---|---|---|---|---|---|---|
| | | | RGInt 01 Curitiba | RGInt 02 Guarapuava | RGInt 03 Cascavel | RGInt 04 Maringá | RGInt 05 Londrina | RGInt 06 Ponta Grossa | | |
| Estudantes da Rede Estadual beneficiados pela Plataforma Gramificada de Matemática | estudante beneficiado | 2024 | 87.011 | 10.435 | 67.390 | 47.971 | 58.237 | 28.954 | | **299.998** |
| | | 2025 | 87.011 | 10.435 | 67.390 | 47.971 | 58.237 | 28.954 | | **299.998** |
| | | 2026 | 87.011 | 10.435 | 67.390 | 47.971 | 58.237 | 28.954 | | **299.998** |
| | | 2027 | 87.011 | 10.435 | 67.390 | 47.971 | 58.237 | 28.954 | | **299.998** |
| | | 2024/2027 | 87.011 | 10.435 | 67.390 | 47.971 | 58.237 | 28.954 | | **299.998** |

**Cumulatividade:** Não

**Fonte:** Diretoria de Educação/Núcleo de Coordenação Pedagógica com Municípios

**Marcação:**

**Criança e Adolescente**

**Entrega:** Estudantes e professores beneficiados com apoio financeiro para participação de feiras educacionais

**Descrição:** O apoio financeiro a Estudantes e professores para participar de feiras educacionais na rede estadual de educação do estado do Paraná tem diversos propósitos e benefícios significativos para o desenvolvimento educacional e pedagógico. Essa entrega visa proporcionar oportunidades enriquecedoras para estudantes e educadores, provendo a participação em eventos educacionais, científicos, culturais e tecnológicos.

**METAS FÍSICAS DAS ENTREGAS ATÉ 2027**

| Título | Unidade de Medida | Ano | Região Intermediária | | | | | | Estado | Total |
|---|---|---|---|---|---|---|---|---|---|---|
| | | | RGInt 01 Curitiba | RGInt 02 Guarapuava | RGInt 03 Cascavel | RGInt 04 Maringá | RGInt 05 Londrina | RGInt 06 Ponta Grossa | | |
| Estudantes e professores beneficiados com apoio financeiro para participação de feiras educacionais | pessoa beneficiada | 2024 | | | | | | | 11.000 | **11.000** |
| | | 2025 | | | | | | | 11.000 | **11.000** |
| | | 2026 | | | | | | | 11.000 | **11.000** |
| | | 2027 | | | | | | | 11.000 | **11.000** |
| | | 2024/2027 | | | | | | | 11.000 | **11.000** |

**Cumulatividade:** Não

**Fonte:** Diretoria de Educação/Departamento de Programas para Educação Básica

**Marcação:**
**Criança e Adolescente**

**Entrega:** Material pedagógico para escolas da Rede Estadual e municipal de educação

**Descrição:** Entrega de material pedagógico para a melhoria do ensino municipal e estadual da rede de educação, com foco nos pontos de fragilidade educacional.

**METAS FÍSICAS DAS ENTREGAS ATÉ 2027**

| Título | Unidade de Medida | Ano | Região Intermediária | | | | | | Estado | Total |
|---|---|---|---|---|---|---|---|---|---|---|
| | | | RGInt 01 Curitiba | RGInt 02 Guarapuava | RGInt 03 Cascavel | RGInt 04 Maringá | RGInt 05 Londrina | RGInt 06 Ponta Grossa | | |
| Material pedagógico para escolas da Rede Estadual e municipal de educação | material entregue | 2024 | 435.056 | 52.177 | 336.953 | 239.855 | 291.000 | 144.771 | | **1.499.812** |
| | | 2025 | 435.056 | 52.177 | 336.953 | 239.855 | 291.000 | 144.771 | | **1.499.812** |
| | | 2026 | 435.056 | 52.177 | 336.953 | 239.855 | 291.000 | 144.771 | | **1.499.812** |
| | | 2027 | 435.056 | 52.177 | 336.953 | 239.855 | 291.000 | 144.771 | | **1.499.812** |
| | | 2024/2027 | 435.056 | 52.177 | 336.953 | 239.855 | 291.000 | 144.771 | | **1.499.812** |

**Cumulatividade:** Não

**Fonte:** Diretoria de Educação/ Departamento de Acompanhamento Pedagógico

**Marcação:**

**Criança e Adolescente**

**Objetivos de Desenvolvimento Sustentável**

ODS 4 - Garantir o acesso à educação inclusiva, de qualidade e equitativa

**Entrega:** Qualificação do Sistema de Avaliação da Educação Básica para a Rede Estadual de educação por meio de avaliação de impacto

**Descrição:** Implementação de qualificação das técnicas avaliativas e desenvolvimento do planejamento físico e metodológico das avaliações da educação paranaense, onde é desenvolvida uma avaliação do impacto e eficiência das avaliações de mensuração da educação paranaense para implementar melhorias na qualidade e eficiência das mesmas, além de averiguar se os processos desenvolvidos para aplicação das provas estão adequados aos objetivos esperados.

**METAS FÍSICAS DAS ENTREGAS ATÉ 2027**

| Título | Unidade de Medida | Ano | Região Intermediária | | | | | | Estado | Total |
|---|---|---|---|---|---|---|---|---|---|---|
| | | | RGInt 01 Curitiba | RGInt 02 Guarapuava | RGInt 03 Cascavel | RGInt 04 Maringá | RGInt 05 Londrina | RGInt 06 Ponta Grossa | | |
| Qualificação do Sistema de Avaliação da Educação Básica para a Rede Estadual de educação por meio de avaliação de impacto | avaliação realizada | 2024 | 81.210 | 9.739 | 62.898 | 44.773 | 54.354 | 27.024 | | **279.998** |
| | | 2025 | 81.210 | 9.739 | 62.898 | 44.773 | 54.354 | 27.024 | | **279.998** |
| | | 2026 | 81.210 | 9.739 | 62.898 | 44.773 | 54.354 | 27.024 | | **279.998** |
| | | 2027 | 81.210 | 9.739 | 62.898 | 44.773 | 54.354 | 27.024 | | **279.998** |
| | | 2024/2027 | 81.210 | 9.739 | 62.898 | 44.773 | 54.354 | 27.024 | | **279.998** |

**Cumulatividade:** Não

**Fonte:** Diretoria de Educação/Departamento de Desenvolvimento Curricular

**Marcação:**

**Criança e Adolescente**

**Objetivos de Desenvolvimento Sustentável**

ODS 4 - Garantir o acesso à educação inclusiva, de qualidade e equitativa

## AÇÃO ORÇAMENTÁRIA: 8372 - Desenvolvimento da Educação Básica Ensino Médio

## ÓRGÃO: Secretaria de Estado da Educação - SEED

## UNIDADE ORÇAMENTÁRIA: Gabinete do Secretário - GS - SEED

**Finalidade:**

Promover ações para elaboração do Referencial Curricular do Paraná para o Ensino Médio. Desenvolver ações pedagógicas para todos os grupos populacionais. Adquirir, elaborar, imprimir, disponibilizar e distribuir materiais de apoio pedagógico e documentos necessários para a prática e gestão pedagógica. Realizar ações, iniciativas e eventos educativos, esportivos, culturais, artísticos e socioambientais. Ofertar educação de tempo integral. Estabelecer e gerenciar termos de cooperação técnica e financeira, com diferentes instituições, visando o desenvolvimento da educação básica. Aprimorar o processo de ensino-aprendizagem de línguas estrangeiras modernas e de cidadania global através de programas de incentivos e programas de mobilidade internacional aos alunos e

professores da Rede Estadual. Promover ações de incentivo a inserção no ensino superior. Realizar busca ativa, em ações intersetoriais, de adolescentes fora da escola. Criar um incentivo às práticas esportivas, formando atletas com o intuito de servir como uma forma de socialização, e de projeção de atletas para nosso Estado e País. Criar mecanismos de acompanhamento pelos pais ou responsáveis, para conscientizá-los da importância dos mesmos na formação dos seus filhos.

| Recursos | Valor 2024 (R$ 1,00) | Valor 2025-2027 (R$ 1,00) |
|---|---|---|
| Total Orçamentário | 146.365.747 | 489.905.257 |
| **Valor Global** | **636.271.004** | |

**Entrega:** Aplicação de provas avaliativas para os Estudantes da Rede Pública Estadual

**Descrição:** Avaliação de aprendizagem do programa internacional de avaliação de Estudantes (OCDE). O Programa Internacional de Avaliação de Estudantes (Pisa), tradução de Programme for International Student Assessment, é um estudo comparativo internacional realizado a cada três anos pela Organização para a Cooperação e Desenvolvimento Econômico (OCDE). O Pisa oferece informações sobre o desempenho dos estudantes na faixa etária dos 15 anos, idade em que se pressupõe o término da escolaridade básica obrigatória na maioria dos países, vinculando dados sobre seus backgrounds e suas atitudes em relação à aprendizagem, principais fatores que moldam sua aprendizagem. Os resultados do Pisa permitem que cada país avalie os conhecimentos e as habilidades de seus estudantes em comparação com os de outros países, aprenda com as políticas e práticas aplicadas em outros lugares e formule suas políticas e programas educacionais visando à melhora da qualidade e da equidade dos resultados de aprendizagem.

**METAS FÍSICAS DAS ENTREGAS ATÉ 2027**

| Título | Unidade de Medida | Ano | Região Intermediária | | | | | | Estado | Total |
|---|---|---|---|---|---|---|---|---|---|---|
| | | | RGInt 01 Curitiba | RGInt 02 Guarapuava | RGInt 03 Cascavel | RGInt 04 Maringá | RGInt 05 Londrina | RGInt 06 Ponta Grossa | | |
| Aplicação de provas avaliativas para os Estudantes da Rede Pública Estadual | prova aplicada | 2024 | | | | | | | 8.000.000 | **8.000.000** |
| | | 2025 | | | | | | | 8.000.000 | **8.000.000** |
| | | 2026 | | | | | | | 8.000.000 | **8.000.000** |
| | | 2027 | | | | | | | 8.000.000 | **8.000.000** |
| | | 2024/2027 | | | | | | | 8.000.000 | **8.000.000** |

**Cumulatividade:** Não

**Fonte:** Diretoria de Educação/Núcleo de Coordenação Pedagógica com Municípios

**Marcação:**

**Criança e Adolescente**

**Objetivos de Desenvolvimento Sustentável**

ODS 4 - Garantir o acesso à educação inclusiva, de qualidade e equitativa

**Indicadores do Ranking de Competitividade dos Estados**

Educação - Avaliação da Educação

**Entrega:** Estudantes beneficiados com a Plataforma de aprendizagem da Língua Inglesa

**Descrição:** O objetivo principal desta ferramenta é favorecer o processo de ensino e aprendizagem da Língua Inglesa em nossa rede, o Programa Inglês Paraná.
O programa conta com uma plataforma, que oferece um curso on-line completo de Língua Inglesa, seguindo o Quadro Comum Europeu de Referências para Línguas (CEFR), contemplando habilidades da BNCC e objetivos de aprendizagem previstos para cada etapa do nosso currículo.

**METAS FÍSICAS DAS ENTREGAS ATÉ 2027**

| Título | Unidade de Medida | Ano | Região Intermediária | | | | | | Estado | Total |
|---|---|---|---|---|---|---|---|---|---|---|
| | | | RGInt 01 Curitiba | RGInt 02 Guarapuava | RGInt 03 Cascavel | RGInt 04 Maringá | RGInt 05 Londrina | RGInt 06 Ponta Grossa | | |
| Estudantes beneficiados com a Plataforma de aprendizagem da Língua Inglesa | estudante beneficiado | 2024 | | | | | | | 800.000 | **800.000** |
| | | 2025 | | | | | | | 800.000 | **800.000** |
| | | 2026 | | | | | | | 800.000 | **800.000** |
| | | 2027 | | | | | | | 800.000 | **800.000** |
| | | 2024/2027 | | | | | | | 800.000 | **800.000** |

**Cumulatividade:** Não

**Fonte:** Diretoria de Educação/Departamento de Desenvolvimento Curricular

**Marcação:**

**Criança e Adolescente**

**Objetivos de Desenvolvimento Sustentável**

ODS 4 - Garantir o acesso à educação inclusiva, de qualidade e equitativa

**Entrega:** Estudantes beneficiados com a Plataforma de Programação

**Descrição:** plataformas de programação voltadas para Estudantes em ambientes virtuais que oferecem recursos e ferramentas para ensinar conceitos de programação de forma lúdica e interativa. Essa plataforma foi projetadas para tornar a aprendizagem de programação mais acessível e divertida para estudantes de diferentes idades e níveis de conhecimento.

**METAS FÍSICAS DAS ENTREGAS ATÉ 2027**

| Título | Unidade de Medida | Ano | Região Intermediária | | | | | | Estado | Total |
|---|---|---|---|---|---|---|---|---|---|---|
| | | | RGInt 01 Curitiba | RGInt 02 Guarapuava | RGInt 03 Cascavel | RGInt 04 Maringá | RGInt 05 Londrina | RGInt 06 Ponta Grossa | | |
| Estudantes beneficiados com a Plataforma de Programação | estudante beneficiado | 2024 | | | | | | | 520.000 | **520.000** |
| | | 2025 | | | | | | | 520.000 | **520.000** |
| | | 2026 | | | | | | | 520.000 | **520.000** |
| | | 2027 | | | | | | | 520.000 | **520.000** |
| | | 2024/2027 | | | | | | | 520.000 | **520.000** |

**Cumulatividade:** Não

**Fonte:** Diretoria de Educação/Departamento de Programas para Educação Básica

**Marcação:**

**Criança e Adolescente**

**Plano de Governo**

Programação e robótica

**Objetivos de Desenvolvimento Sustentável**

ODS 4 - Garantir o acesso à educação inclusiva, de qualidade e equitativa

**Entrega:** Estudantes beneficiados com intercâmbio do Programa Ganhando o Mundo

**Descrição:** Oferta a estudantes, professores e pedagogos da rede pública estadual de ensino formação acadêmica em instituições estrangeiras, além de experiências culturais e pedagógicas. Os objetivos do programa são: ampliar o repertório cultural e acadêmico; permitir a vivência e experiência na realidade de outros países; consolidar uma rede de jovens líderes que atuarão nas escolas da rede pública estadual de ensino do Paraná e; potencializar o desenvolvimento da autonomia, bem como aperfeiçoar o idioma da língua inglesa.

**METAS FÍSICAS DAS ENTREGAS ATÉ 2027**

| Título | Unidade de Medida | Ano | Região Intermediária | | | | | | Estado | Total |
|---|---|---|---|---|---|---|---|---|---|---|
| | | | RGInt 01 Curitiba | RGInt 02 Guarapuava | RGInt 03 Cascavel | RGInt 04 Maringá | RGInt 05 Londrina | RGInt 06 Ponta Grossa | | |
| Estudantes beneficiados com intercâmbio do Programa Ganhando o Mundo | estudante beneficiado | 2024 | 290 | 35 | 227 | 161 | 195 | 75 | | **983** |
| | | 2025 | 290 | 35 | 227 | 161 | 195 | 75 | | **983** |
| | | 2026 | 290 | 35 | 227 | 161 | 195 | 75 | | **983** |
| | | 2027 | 290 | 35 | 227 | 161 | 195 | 75 | | **983** |
| | | 2024/2027 | 1.160 | 140 | 908 | 644 | 780 | 300 | | **3.932** |

**Cumulatividade:** Sim

**Fonte:** Diretoria de Educação/Departamento de Desenvolvimento Curricular

**Marcação:**

**Criança e Adolescente**

**Plano de Governo**

Ganhando o Mundo

**Objetivos de Desenvolvimento Sustentável**

ODS 4 - Garantir o acesso à educação inclusiva, de qualidade e equitativa

**Entrega:** Estudantes matriculados em sistema de ensino em escola integral

**Descrição:** A Educação em Tempo Integral do Paraná tem como principal objetivo ampliar tempos, espaços escolares e oportunidades de aprendizagem, contemplando, por meio de um currículo integrado, uma nova organização pedagógica do tempo escolar, que visa garantir a formação integral dos estudantes.

**METAS FÍSICAS DAS ENTREGAS ATÉ 2027**

| Título | Unidade de Medida | Ano | Região Intermediária | | | | | | Estado | Total |
|---|---|---|---|---|---|---|---|---|---|---|
| | | | RGInt 01 Curitiba | RGInt 02 Guarapuava | RGInt 03 Cascavel | RGInt 04 Maringá | RGInt 05 Londrina | RGInt 06 Ponta Grossa | | |
| Estudantes matriculados em sistema de ensino em escola integral | estudante matriculado | 2024 | 10.199 | 1.588 | 9.653 | 11.412 | 15.405 | 1.662 | | **49.919** |
| | | 2025 | 10.199 | 1.588 | 9.653 | 11.412 | 15.405 | 1.662 | | **49.919** |
| | | 2026 | 10.199 | 1.588 | 9.653 | 11.412 | 15.405 | 1.662 | | **49.919** |
| | | 2027 | 10.199 | 1.588 | 9.653 | 11.412 | 15.405 | 1.662 | | **49.919** |
| | | 2024/2027 | 10.199 | 1.588 | 9.653 | 11.412 | 15.405 | 1.662 | | **49.919** |

**Cumulatividade:** Não

**Fonte:** Diretoria de Educação/Departamento de Programas para Educação Básica

**Marcação:**

**Criança e Adolescente**

**Plano de Governo**

Ampliação da educação integral - Aumentar o número de escolas de educação integral *PROPOSTA G1*

**Objetivos de Desenvolvimento Sustentável**

ODS 4 - Garantir o acesso à educação inclusiva, de qualidade e equitativa

**Entrega:** Professor beneficiado com intercâmbio do Programa Ganhando o Mundo

**Descrição:** O programa de intercâmbio internacional Ganhando o Mundo foi criado pela Secretaria de Estado da Educação e do Esporte (SEED-PR) para ofertar a estudantes, professores e pedagogos da rede pública estadual de ensino formação acadêmica em instituições estrangeiras, além de experiências culturais e pedagógicas que possam ser compartilhadas, posteriormente, nos colégios estaduais do Paraná.

**METAS FÍSICAS DAS ENTREGAS ATÉ 2027**

| Título | Unidade de Medida | Ano | Região Intermediária | | | | | | Estado | Total |
|---|---|---|---|---|---|---|---|---|---|---|
| | | | RGInt 01 Curitiba | RGInt 02 Guarapuava | RGInt 03 Cascavel | RGInt 04 Maringá | RGInt 05 Londrina | RGInt 06 Ponta Grossa | | |
| Professor beneficiado com intercâmbio do Programa Ganhando o Mundo | professor beneficiado | 2024 | 58 | 7 | 47 | 32 | 40 | 19 | | **203** |
| | | 2025 | 58 | 7 | 47 | 32 | 40 | 19 | | **203** |
| | | 2026 | 58 | 7 | 47 | 32 | 40 | 19 | | **203** |
| | | 2027 | 58 | 7 | 47 | 32 | 40 | 19 | | **203** |
| | | 2024/2027 | 232 | 28 | 188 | 128 | 160 | 76 | | **812** |

**Cumulatividade:** Sim

**Fonte:** Diretoria de Educação/Departamento de Desenvolvimento Curricular

**Marcação:**

**Criança e Adolescente**

**Plano de Governo**

Ganhando o Mundo Professor

**Entrega:** Qualificação do Sistema de Avaliação da Educação Básica para a Rede Estadual de Educação no Ensino Médio por meio de avaliação de impacto

**Descrição:** Implementação de qualificação das técnicas avaliativas e desenvolvimento do planejamento físico e metodológico das avaliações da educação paranaense no Ensino Médio, onde é desenvolvida uma avaliação do impacto e eficiência das avaliações de mensuração da educação paranaense para implementar melhorias na qualidade e eficiência das mesmas, além de averiguar se os processos desenvolvidos para aplicação das provas estão adequados aos objetivos esperados.

**METAS FÍSICAS DAS ENTREGAS ATÉ 2027**

| Título | Unidade de Medida | Ano | Região Intermediária | | | | | | Estado | Total |
|---|---|---|---|---|---|---|---|---|---|---|
| | | | RGInt 01 Curitiba | RGInt 02 Guarapuava | RGInt 03 Cascavel | RGInt 04 Maringá | RGInt 05 Londrina | RGInt 06 Ponta Grossa | | |
| Qualificação do Sistema de Avaliação da Educação Básica para a Rede Estadual de Educação no Ensino Médio por meio de avaliação de impacto | avaliação realizada | 2024 | | | | | | | 280.000 | **280.000** |
| | | 2025 | | | | | | | 280.000 | **280.000** |
| | | 2026 | | | | | | | 280.000 | **280.000** |
| | | 2027 | | | | | | | 280.000 | **280.000** |
| | | 2024/2027 | | | | | | | 1.120.000 | **1.120.000** |

**Cumulatividade:** Sim

**Fonte:** Diretoria de Educação/Departamento de Desenvolvimento Curricular

**Marcação:**

**Objetivos de Desenvolvimento Sustentável**

ODS 4 - Garantir o acesso à educação inclusiva, de qualidade e equitativa

**Indicadores do Ranking de Competitividade dos Estados**

Educação - Avaliação da Educação

## AÇÃO ORÇAMENTÁRIA: 8373 - Desenvolvimento da Educação Básica Modalidade Educação Especial

## ÓRGÃO: Secretaria de Estado da Educação - SEED

## UNIDADE ORÇAMENTÁRIA: Gabinete do Secretário - GS - SEED

**Finalidade:**

Promover igualdade de condições para o acesso, permanência e qualidade de escolarização das pessoas com deficiência, transtornos globais de desenvolvimento, altas habilidades/superdotação e transtornos funcionais específicos. Estabelecer e gerenciar termos de cooperação e/ou termo de compromisso com as Escolas da Educação Básica na modalidade Educação Especial conveniadas. Realizar formações para profissionais da educação que atendem na Educação Especial. Elaborar e implementar políticas públicas voltadas para identificação e intervenção pedagógica dos estudantes com deficiências, transtornos globais do desenvolvimento, altas habilidades/superdotação e transtornos específicos. Manter investimentos no atendimento hospitalar e domiciliar àqueles que necessitam desse tipo de atendimento por questões de saúde. Produzir material de apoio pedagógico para o atendimento ao público da Educação Especial. Elaborar avaliações adaptadas para a realidade dos estudantes da Educação Especial. Manter a contratação de intérpretes de Libras para estudantes da Rede Estadual de Educação. Avaliar os serviços de apoio disponibilizados para a escolarização dos estudantes público da Educação Especial. Avaliar os serviços desenvolvidos pelas instituições parceiras quanto à oferta de escolarização ao público da Educação Especial. Articular e desenvolver, em parceria com instituições de pesquisa, demografia e estatística, informações específicas do público alvo desta modalidade. Realizar ações, iniciativas e eventos educativos,

esportivos, culturais, artísticos e socioambientais. Promover programa de incentivo à participação de alunos, desta modalidade, em cursos de qualificação profissional. Desenvolver ações para alfabetização das pessoas com deficiência, de acordo com suas especificidades, sem terminalidade temporal. Criar um incentivo maior às práticas esportivas, formando atletas com o intuito de servir como uma forma de socialização, inserção e da projeção de atletas para nosso Estado e país. Promover a educação inclusiva da população da modalidade educação especial, da educação básica. Criar mecanismos de acompanhamento pelos pais ou responsáveis, para conscientizá-los da importância dos mesmos na formação dos seus filhos.

| Recursos | Valor 2024 (R$ 1,00) | Valor 2025-2027 (R$ 1,00) |
|---|---|---|
| Total Orçamentário | 484.937.819 | 1.623.150.166 |
| **Valor Global** | **2.108.087.985** | |

**Entrega:** Estudantes beneficiados em escolas de educação especial

**Descrição:** Garantir o atendimento aos estudantes de educação especial através de parcerias com escolas de educação especial.

**METAS FÍSICAS DAS ENTREGAS ATÉ 2027**

| Título | Unidade de Medida | Ano | Região Intermediária | | | | | | Estado | Total |
|---|---|---|---|---|---|---|---|---|---|---|
| | | | RGInt 01 Curitiba | RGInt 02 Guarapuava | RGInt 03 Cascavel | RGInt 04 Maringá | RGInt 05 Londrina | RGInt 06 Ponta Grossa | | |
| Estudantes beneficiados em escolas de educação especial | estudante beneficiado | 2024 | 8.894 | 1.986 | 9.673 | 9.099 | 11.512 | 3.833 | | **44.997** |
| | | 2025 | 8.894 | 1.986 | 9.673 | 9.099 | 11.512 | 3.833 | | **44.997** |
| | | 2026 | 8.894 | 1.986 | 9.673 | 9.099 | 11.512 | 3.833 | | **44.997** |
| | | 2027 | 8.894 | 1.986 | 9.673 | 9.099 | 11.512 | 3.833 | | **44.997** |
| | | 2024/2027 | 8.894 | 1.986 | 9.673 | 9.099 | 11.512 | 3.833 | | **44.997** |

**Cumulatividade:** Não

**Fonte:** Diretoria de Educação/Departamento de Educação Inclusiva

**Marcação:**

**Criança e Adolescente**

**Objetivos de Desenvolvimento Sustentável**

ODS 4 - Garantir o acesso à educação inclusiva, de qualidade e equitativa

ODS 4 - Promover oportunidades de aprendizagem ao longo da vida para todos

**AÇÃO ORÇAMENTÁRIA:** 8374 - Desenvolvimento da Educação Básica para Jovens e Adultos EJA

**ÓRGÃO:** Secretaria de Estado da Educação - SEED

**UNIDADE ORÇAMENTÁRIA:** Gabinete do Secretário - GS - SEED

**Finalidade:**

Promover políticas públicas de escolarização aos jovens, adultos e idosos a todos os cidadãos. gerir, analisar, adequar e modernizar o sistema de oferta e a proposta pedagógica da Educação de Jovens e Adultos. Desenvolver ações pedagógicas na EJA. Adquirir, elaborar e imprimirem produzir materiais e documentos necessários para a prática e gestão pedagógica na EJA em qualquer forma de mídia. Assegurar o desenvolvimento de ambiente virtual de aprendizagem. Aquisição ou elaboração de itens para a oferta dos Exames Estaduais de EJA online, para certificação de jovens, adultos e idosos do Ensino Fundamental e Ensino Médio. Estabelecer regime de colaboração com os municípios para oferta da EJA Fase I. Atuar, em parceria com a Secretaria de Justiça, Família e Trabalho (SEJUF) conforme estabelecido em Termo de Convênio celebrado entre as referidas Secretarias, para garantir o atendimento da escolarização aos adolescentes em cumprimento de medida socioeducativa de internação, nas Unidades Socioeducativas. Atuar em parceria com a Secretaria de Segurança Pública (SESP) para segurar e ampliar o atendimento da escolarização aos privados de liberdade, que se encontram em Unidades do Sistema Prisional. Garantir a aquisição ou renovação de acervo bibliográfico para o sistema prisional. Autorizar novas instituições de ensino para a oferta da modalidade. Realizar ações, iniciativas e eventos educativos, esportivos, culturais, artísticos e socioambientais. Executar ações por meio de convênios e parcerias com o Governo Federal.

| Recursos | Valor 2024 (R$ 1,00) | Valor 2025-2027 (R$ 1,00) |
|---|---|---|
| Total Orçamentário | 16.432.982 | 55.003.335 |
| **Valor Global** | **71.436.317** | |

**Entrega:** Avaliação online de aprendizagem para a Educação de Jovens e Adultos (EJA) realizada

**Descrição:** Implementação de avaliação de alunos da Educação de Jovens e Adultos (EJA) para certificação de conhecimentos adquiridos, de forma online e acessível. A avaliação ocorrerá uma vez ao ano.

**METAS FÍSICAS DAS ENTREGAS ATÉ 2027**

| Título | Unidade de Medida | Ano | Região Intermediária | | | | | | Estado | Total |
|---|---|---|---|---|---|---|---|---|---|---|
| | | | RGInt 01 Curitiba | RGInt 02 Guarapuava | RGInt 03 Cascavel | RGInt 04 Maringá | RGInt 05 Londrina | RGInt 06 Ponta Grossa | | |
| Avaliação online de aprendizagem para a Educação de Jovens e Adultos (EJA) realizada | prova aplicada | 2024 | | | | | | | 30.000 | **30.000** |
| | | 2025 | | | | | | | 30.000 | **30.000** |
| | | 2026 | | | | | | | 30.000 | **30.000** |
| | | 2027 | | | | | | | 30.000 | **30.000** |
| | | 2024/2027 | | | | | | | 30.000 | **30.000** |

**Cumulatividade:** Não

**Fonte:** Coordenação Pedagógic da Educação de Jovens e Adultos

**Marcação:**

**Objetivos de Desenvolvimento Sustentável**

ODS 4 - Garantir o acesso à educação inclusiva, de qualidade e equitativa

ODS 4 - Promover oportunidades de aprendizagem ao longo da vida para todos

**Indicadores do Ranking de Competitividade dos Estados**

Educação - Avaliação da Educação

**Entrega:** Estudantes matriculados na Educação de Jovens e Adultos (EJA) por meio da modalidade EAD

**Descrição:** A Educação de Jovens e Adultos (EJA) é uma modalidade de ensino com o objetivo de oferecer a educação básica aos indivíduos que não concluíram sua escolarização. Assim, é necessário reconhecer as características e peculiaridades deste público que não desenvolveu as atividades de ensino em idade própria, para entender que o processo pedagógico apresenta grandes desafios, e, consequentemente, requer metodologias diferenciadas para o processo de aquisição de conhecimento. Para possibilitar o acesso, a permanência e a continuidade dos estudos desses indivíduos, que não iniciaram ou interromperam o seu processo educativo, a oferta de estudos na modalidade EJA, pode ser organizada sob as formas presencial ou a distância. A EJA no Paraná proporciona a oferta 100% presencial e pretende ampliar seu atendimento implementando uma proposta à distância, facilitando a flexibilização dos locais e horários de estudo.

**METAS FÍSICAS DAS ENTREGAS ATÉ 2027**

| Título | Unidade de Medida | Ano | Região Intermediária | | | | | | Estado | Total |
|---|---|---|---|---|---|---|---|---|---|---|
| | | | RGInt 01 Curitiba | RGInt 02 Guarapuava | RGInt 03 Cascavel | RGInt 04 Maringá | RGInt 05 Londrina | RGInt 06 Ponta Grossa | | |
| Estudantes matriculados na Educação de Jovens e Adultos (EJA) por meio da modalidade EAD | estudante matriculado | 2024 | | | | | | | 10.000 | **10.000** |
| | | 2025 | | | | | | | 10.000 | **10.000** |
| | | 2026 | | | | | | | 10.000 | **10.000** |
| | | 2027 | | | | | | | 10.000 | **10.000** |
| | | 2024/2027 | | | | | | | 10.000 | **10.000** |

**Cumulatividade:** Não

**Fonte:** Coordenação Pedagógic da Educação de Jovens e Adultos

**Marcação:**

**Plano de Governo**

Readequação da Educação de Jovens e Adultos

**Objetivos de Desenvolvimento Sustentável**

ODS 4 - Garantir o acesso à educação inclusiva, de qualidade e equitativa

ODS 4 - Promover oportunidades de aprendizagem ao longo da vida para todos

## AÇÃO ORÇAMENTÁRIA: 8395 - Gestão Administrativa FUNDEPAR

### ÓRGÃO: Secretaria de Estado da Educação - SEED

### UNIDADE ORÇAMENTÁRIA: Instituto Paranaense de Desenvolvimento Educacional - FUNDEPAR

**Finalidade:**

Manter a estrutura Administrativa da Unidade e dos Núcleos Regionais de Educação (NREs), Conselho Estadual de Educação (CEE), para o bom funcionamento de suas atividades. Efetuar a Gestão de Recursos Humanos, cessão funcional, disposição funcional e contratações necessárias. Atender as despesas com manutenção mínima (energia elétrica, água, esgoto, informática e telecomunicações), e dos serviços de terceiros, e das demais despesas necessárias ao funcionamento da estrutura. Promover infraestrutura física adequada e recuperar as edificações do FUNDEPAR. Assegurar o suprimento de equipamentos e mobiliários visando reduzir a exposição aos riscos de acidentes provocados pela deterioração da infraestrutura física para a melhoria do ambiente.

| Recursos | Valor 2024 (R$ 1,00) | Valor 2025-2027 (R$ 1,00) |
|---|---|---|
| Total Orçamentário | 15.204.786 | 50.892.402 |
| **Valor Global** | **66.097.188** | |

## AÇÃO ORÇAMENTÁRIA: 8452 - Gerenciamento do Contrato de Gestão com o PARANAEDUCAÇÃO

### ÓRGÃO: Secretaria de Estado da Educação - SEED

### UNIDADE ORÇAMENTÁRIA: Instituto Paranaense de Desenvolvimento Educacional - FUNDEPAR

**Finalidade:**

Executar ações previstas no Sistema Estadual de Educação, consubstanciados pelas ações constantes nos Planos de Ações Estratégicas Anuais do Paranaeducação, mediante prestação de serviços de apoio técnico especializado, aprovados pela SEED/Fundepar e pelo Conselho de Administração do Paranaeducação.

| Recursos | Valor 2024 (R$ 1,00) | Valor 2025-2027 (R$ 1,00) |
|---|---|---|
| Total Orçamentário | 13.500.000 | 45.186.262 |
| **Valor Global** | **58.686.262** | |

**Entrega:** Instituições de educação básica da Rede Estadual atendidas pela prestação de serviços de apoio técnico especializado

**Descrição:** O contrato com o Serviço Social Autônomo Paranaeducação tem por objeto a) a prestação de serviços para operacionalização e esforços para a promoção, elaboração e implementação do plano de obras da área educacional e manutenção dos estabelecimentos da rede estadual de educação básica; b) o Programa Mãos Amigas, firmado por meio de Termo de Convênio celebrado entre SESP e Fundepar, que prevê a execução de serviços de conservação e manutenção dos estabelecimentos escolares e imóveis do patrimônio público e proporciona ocupação laborativa aos apenados do Sistema Penal do Estado do Paraná, por meio de pequenos serviços, como pinturas, jardinamento, limpeza e similares, nas localidades onde possui Colônia Penal Agroindustrial; c) prestação de serviços de consultoria e assessoria na área de nutrição ao Programa Estadual de Alimentação Escolar (PEAE); e d) Contratação e desenvolvimento de Sistema de Gestão da Alimentação Escolar e de Engenharia.

**METAS FÍSICAS DAS ENTREGAS ATÉ 2027**

| Título | Unidade de Medida | Ano | Região Intermediária | | | | | | Estado | Total |
|---|---|---|---|---|---|---|---|---|---|---|
| | | | RGInt 01 Curitiba | RGInt 02 Guarapuava | RGInt 03 Cascavel | RGInt 04 Maringá | RGInt 05 Londrina | RGInt 06 Ponta Grossa | | |
| Instituições de educação básica da Rede Estadual atendidas pela prestação de serviços de apoio técnico especializado | instituição atendida | 2024 | | | | | | | 2.102 | **2.102** |
| | | 2025 | | | | | | | 2.102 | **2.102** |
| | | 2026 | | | | | | | 2.102 | **2.102** |
| | | 2027 | | | | | | | 2.102 | **2.102** |
| | | 2024/2027 | | | | | | | 2.102 | **2.102** |

**Cumulatividade:** Não

**Fonte:** Fundação Educacional do Estado do Paraná/Gabinete Presidencial

**Marcação:**
**Criança e Adolescente**

## AÇÃO ORÇAMENTÁRIA: 8453 - Gestão de Suprimento, Logística e Infraestrutura Escolar

## ÓRGÃO: Secretaria de Estado da Educação - SEED

## UNIDADE ORÇAMENTÁRIA: Instituto Paranaense de Desenvolvimento Educacional - FUNDEPAR

**Finalidade:**

Oferecer Transporte Escolar seguro e de qualidade para os estudantes da rede pública estadual de educação. - Garantir a qualidade, armazenamento e distribuição de gêneros alimentícios, materiais e equipamentos a rede pública estadual de educação. Promover a infraestrutura física adequada, por meio de serviços de engenharia/melhorias da rede estadual de ensino. Adquirir gêneros alimentícios para atendimento do Programa Estadual de Alimentação Escolar - PEAE. Viabilizar o repasse de recursos, por meio do Programa Fundo Rotativo, em atendimento à rede pública estadual de educação.- Adquirir equipamentos e materiais permanente para atender as escolas da rede pública estadual de educação.

| Recursos | Valor 2024 (R$ 1,00) | Valor 2025-2027 (R$ 1,00) |
|---|---|---|
| Total Orçamentário | 396.205.800 | 1.326.152.519 |
| **Valor Global** | **1.722.358.319** | |

**Entrega:** Adequação da infraestrutura física das escolas da rede pública estadual de educação

**Descrição:** Promover, elaborar e implementar plano de obras da área educacional e a manutenção dos estabelecimentos da rede estadual de educação básica

**METAS FÍSICAS DAS ENTREGAS ATÉ 2027**

| Título | Unidade de Medida | Ano | Região Intermediária | | | | | | Estado | Total |
|---|---|---|---|---|---|---|---|---|---|---|
| | | | RGInt 01 Curitiba | RGInt 02 Guarapuava | RGInt 03 Cascavel | RGInt 04 Maringá | RGInt 05 Londrina | RGInt 06 Ponta Grossa | | |
| Adequação da infraestrutura física das escolas da rede pública estadual de educação | metro quadrado | 2024 | 792 | | 2.053,27 | 1.606,16 | | 1.830,99 | | **6.282,42** |
| | | 2025 | 792 | | 2.053,27 | 1.606,16 | | 1.830,99 | | **6.282,42** |
| | | 2026 | 792 | | 2.053,27 | 1.606,16 | | 1.830,99 | | **6.282,42** |
| | | 2027 | 792 | | 2.053,27 | 1.606,16 | | 1.830,99 | | **6.282,42** |
| | | 2024/2027 | 3.168 | | 8.213,08 | 6.424,64 | | 7.323,96 | | **25.129,68** |

**Cumulatividade:** Sim

**Fonte:** Departamento de Educação Profissional e Educação de Jovens e Adultos

**Marcação:**

**Criança e Adolescente**

**Paraná Produtivo**

**Investimentos**

Elegível para o Plano de investimentos pela alienação de participação acionária na COPEL

**Objetivos de Desenvolvimento Sustentável**

ODS 4 - Garantir o acesso à educação inclusiva, de qualidade e equitativa

ODS 4 - Promover oportunidades de aprendizagem ao longo da vida para todos

**Entrega:** Equipamentos e materiais permanentes para atendimento das demandas da rede pública estadual de educação

**Descrição:** Atendimento das demandas da rede pública estadual de educação, por meio do suprimento de equipamentos que atendam as necessidades de ensino aprendizagem (conjunto escolar, armários), da alimentação escolar (refrigeradores, buffet, utensílios de cozinha) e, dos ambientes administrativo e pedagógico (climatizadores de ambiente, mesas, escrivaninhas, cadeiras).

**METAS FÍSICAS DAS ENTREGAS ATÉ 2027**

| Título | Unidade de Medida | Ano | Região Intermediária | | | | | | Estado | Total |
|---|---|---|---|---|---|---|---|---|---|---|
| | | | RGInt 01 Curitiba | RGInt 02 Guarapuava | RGInt 03 Cascavel | RGInt 04 Maringá | RGInt 05 Londrina | RGInt 06 Ponta Grossa | | |
| Equipamentos e materiais permanentes para atendimento das demandas da rede pública estadual de educação | equipamento adquirido | 2024 | | | | | | | 1.000 | **1.000** |
| | | 2025 | | | | | | | 1.000 | **1.000** |
| | | 2026 | | | | | | | 1.000 | **1.000** |
| | | 2027 | | | | | | | 1.000 | **1.000** |
| | | 2024/2027 | | | | | | | 1.000 | **1.000** |

**Cumulatividade:** Não

**Fonte:** Departamento de Transporte Escolar

**Marcação:**

**Investimentos**

Elegível para o Plano de investimentos pela alienação de participação acionária na COPEL

**Objetivos de Desenvolvimento Sustentável**

ODS 4 - Garantir o acesso à educação inclusiva, de qualidade e equitativa

ODS 4 - Promover oportunidades de aprendizagem ao longo da vida para todos

**Entrega:** Estabelecimentos da rede pública estadual de educação atendidos com o repasse de recursos, por meio do Programa Fundo Rotativo

**Descrição:** Viabilizar, com maior agilidade, o repasse de recursos financeiros aos estabelecimentos de ensino, unidades descentralizadas (UD) e Núcleos Regionais de Educação (NRE), da Rede Pública do Estado do Paraná, destinados à manutenção e outras despesas relacionadas as atividades educacionais.

**METAS FÍSICAS DAS ENTREGAS ATÉ 2027**

| Título | Unidade de Medida | Ano | Região Intermediária | | | | | | Estado | Total |
|---|---|---|---|---|---|---|---|---|---|---|
| | | | RGInt 01 Curitiba | RGInt 02 Guarapuava | RGInt 03 Cascavel | RGInt 04 Maringá | RGInt 05 Londrina | RGInt 06 Ponta Grossa | | |
| Estabelecimentos da rede pública estadual de educação atendidos com o repasse de recursos, por meio do Programa Fundo Rotativo | estudante beneficiado | 2024 | | | | | | | 1.099.915 | **1.099.915** |
| | | 2025 | | | | | | | 1.099.915 | **1.099.915** |
| | | 2026 | | | | | | | 1.099.915 | **1.099.915** |
| | | 2027 | | | | | | | 1.099.915 | **1.099.915** |
| | | 2024/2027 | | | | | | | 1.099.915 | **1.099.915** |

**Cumulatividade:** Não

**Fonte:** Departamento de Planejamento e Finanças

**Marcação:**

**Objetivos de Desenvolvimento Sustentável**

ODS 4 - Garantir o acesso à educação inclusiva, de qualidade e equitativa

**Entrega:** Oferta de alimentação saudável e adequada por meio do Programa Estadual de Alimentação Escolar (PEAE)

**Descrição:** Ofertar variedade de alimentos a fim de atender as necessidades nutricionais e alimentares dos estudantes e dirimir questões de vulnerabilidade social, contribuindo para melhor aprendizagem e para o desenvolvimento biológico e cognitivo.

**METAS FÍSICAS DAS ENTREGAS ATÉ 2027**

| Título | Unidade de Medida | Ano | Região Intermediária | | | | | | Estado | Total |
|---|---|---|---|---|---|---|---|---|---|---|
| | | | RGInt 01 Curitiba | RGInt 02 Guarapuava | RGInt 03 Cascavel | RGInt 04 Maringá | RGInt 05 Londrina | RGInt 06 Ponta Grossa | | |
| Oferta de alimentação saudável e adequada por meio do Programa Estadual de Alimentação Escolar (PEAE) | refeição servida | 2024 | | | | | | | 1.533.051 | **1.533.051** |
| | | 2025 | | | | | | | 1.533.051 | **1.533.051** |
| | | 2026 | | | | | | | 1.533.051 | **1.533.051** |
| | | 2027 | | | | | | | 1.533.051 | **1.533.051** |
| | | 2024/2027 | | | | | | | 1.533.051 | **1.533.051** |

**Cumulatividade:** Não

**Fonte:** Fundação Educacional do Estado do Paraná/Diretoria Técnica/Departamento de Nutrição e Alimentação

**Marcação:**

**Objetivos de Desenvolvimento Sustentável**

ODS 2 - Melhorar a nutrição

ODS 4 - Garantir o acesso à educação inclusiva, de qualidade e equitativa

## AÇÃO ORÇAMENTÁRIA: 8464 - Modernizar a Infraestrutura e Fomentar a Utilização de Novos Recursos Tecnológicos Educacionais

## ÓRGÃO: Secretaria de Estado da Educação - SEED

## UNIDADE ORÇAMENTÁRIA: Gabinete do Secretário - GS - SEED

**Finalidade:**

Promover a modernização do parque tecnológico e da infraestrutura de comunicação de dados da SEED, a disponibilização, integração e atualização de sistemas informatizados de gestão educacional para melhorar as práticas pedagógicas e administrativas. Investir na prospecção de novas ferramentas, metodologias e sistemas para contribuir com a aprendizagem, a gestão e práticas inovadoras com vistas ao trabalho colaborativo e a melhoria de processos. Promover a formação dos funcionários da pasta para incorporação das novas ferramentas tecnológicas e disseminação das melhoras práticas de trabalho. Ofertar formação continuada, aos profissionais da educação, com foco nas metodologias ativas, para uso das Tecnologias da Informação e Comunicação no processo de ensino aprendizagem, nas modalidades presencial, à distância e híbrida, visando o desenvolvimento da cultura digital. Fomentar nas escolas a programação e a robótica como estratégia de ensino para o desenvolvimento do raciocínio lógico e propor ressignificação dos espaços escolares. Criar equipes de pesquisa, produção, disseminação e compartilhamento de ferramentas e conteúdos multimídia. Desenvolver laboratório de inovação em educação para criação e experimentação de soluções educacionais, voltadas à aprendizagem dos estudantes e transformação da prática pedagógica. Garantir a divulgação, o monitoramento e avaliação das ações propostas. Executar ações por meio de convênio e parcerias com o Governo Federal.

| Recursos | Valor 2024 (R$ 1,00) | Valor 2025-2027 (R$ 1,00) |
|---|---|---|
| Total Orçamentário | 170.438.768 | 570.480.800 |
| **Valor Global** | **740.919.568** | |

**Entrega:** Atendimentos por Chatbot para a Rede Estadual de Educação e comunidade escolar

**Descrição:** Implementar Chatbot (sistema de respostas de inteligência artificial), oferecendo uma solução automatizada e interativa com usuários da Rede Estadual de Educação e comunidade escolar. O Chatbot fornecerá suporte ao usuário, responderá a perguntas frequentes, oferecerá informações sobre projetos/serviços e realizará outras tarefas relevantes, melhorando a experiência do usuário e a eficiência do atendimento pela SEED.

**METAS FÍSICAS DAS ENTREGAS ATÉ 2027**

| Título | Unidade de Medida | Ano | Região Intermediária | | | | | | Estado | Total |
|---|---|---|---|---|---|---|---|---|---|---|
| | | | RGInt 01 Curitiba | RGInt 02 Guarapuava | RGInt 03 Cascavel | RGInt 04 Maringá | RGInt 05 Londrina | RGInt 06 Ponta Grossa | | |
| Atendimentos por Chatbot para a Rede Estadual de Educação e comunidade escolar | atendimento de Chatbot realizado | 2024 | | | | | | | 4.000 | **4.000** |
| | | 2025 | | | | | | | 7.000 | **7.000** |
| | | 2026 | | | | | | | 7.000 | **7.000** |
| | | 2027 | | | | | | | 7.000 | **7.000** |
| | | 2024/2027 | | | | | | | 7.000 | **7.000** |

**Cumulatividade:** Não

**Fonte:** Diretoria de Tecnologia e Inovação

## AÇÃO ORÇAMENTÁRIA: 8465 - Desenvolvimento da Educação Profissional de Nível Médio

## ÓRGÃO: Secretaria de Estado da Educação - SEED

## UNIDADE ORÇAMENTÁRIA: Gabinete do Secretário - GS - SEED

**Finalidade:**

Ofertar cursos de Educação Profissional de acordo com as demandas do mundo do trabalho, visando ampliar as oportunidades de trabalho e renda. Desenvolver políticas públicas para garantir a implementação, orientação, acompanhamento e regulação dos cursos de Educação Profissional. Ampliar a oferta de cursos da Educação Profissional baseado na vocação econômica da região. Ampliar a oferta de cursos técnicos agrícolas para municípios que tenham a vocação agropecuária. Adquirir, elaborar, imprimir materiais e documentos necessários para a prática e gestão pedagógica. Criar e gerenciar termos de cooperação técnicas e financeiras. Garantir que os estudantes dos cursos técnicos recebam seguro de vida na realização dos estágios obrigatórios. Realizar ações, iniciativas e eventos educativos, esportivos, culturais, artísticos e socioambientais. Adquirir e manter laboratórios específicos para a Educação Profissional. Desenvolver políticas públicas e linguísticas para processos de ensino de Língua Estrangeira Moderna. Adequar e gerenciar o sistema de oferta e proposta pedagógica da Educação Profissional. Executar ações por meio de convênios e parcerias com o Governo Federal.

| Recursos | Valor 2024 (R$ 1,00) | Valor 2025-2027 (R$ 1,00) |
|---|---|---|
| Total Orçamentário | 50.937.219 | 170.493.519 |
| **Valor Global** | **221.430.738** | |

**Entrega:** Estruturação de laboratórios para os cursos técnicos

**Descrição:** Aquisição de equipamentos e materiais para a estruturação de laboratórios de aulas práticas

| METAS FÍSICAS DAS ENTREGAS ATÉ 2027 | | | | | | | | | |
|---|---|---|---|---|---|---|---|---|---|
| Título | Unidade de Medida | Ano | Região Intermediária | | | | | | Estado | Total |
| | | | RGInt 01 Curitiba | RGInt 02 Guarapuava | RGInt 03 Cascavel | RGInt 04 Maringá | RGInt 05 Londrina | RGInt 06 Ponta Grossa | | |
| Estruturação de laboratórios para os cursos técnicos | laboratório estruturado | 2024 | 174 | 21 | 137 | 84 | 118 | 58 | | **592** |
| | | 2025 | 174 | 21 | 137 | 84 | 118 | 58 | | **592** |
| | | 2026 | 174 | 21 | 137 | 84 | 118 | 58 | | **592** |
| | | 2027 | 174 | 21 | 137 | 84 | 118 | 58 | | **592** |
| | | 2024/2027 | 174 | 21 | 137 | 84 | 118 | 58 | | **592** |

**Cumulatividade:** Não

**Fonte:** Centros de Educação de Jovens e Adultos

**Marcação:**
**Criança e Adolescente**

**Entrega:** Estudantes beneficiados com o Projeto Conexão/Empregabilidade

**Descrição:** Projeto voltado aos estudantes da Educação Profissional e Técnica (EPTec) de nível médio da Rede Pública Estadual. O objetivo do projeto é promover a ampliação de vagas de estágio remunerado para estudantes da rede. Impressão de folders, banners e catálogos para feiras Neste espaço, há informações sobre cursos e profissões, vagas de estágio para estudantes de nível médio, bem como informações sobre a carteira de trabalho.

| METAS FÍSICAS DAS ENTREGAS ATÉ 2027 | | | | | | | | | |
|---|---|---|---|---|---|---|---|---|---|
| Título | Unidade de Medida | Ano | Região Intermediária | | | | | | Estado | Total |
| | | | RGInt 01 Curitiba | RGInt 02 Guarapuava | RGInt 03 Cascavel | RGInt 04 Maringá | RGInt 05 Londrina | RGInt 06 Ponta Grossa | | |
| Estudantes beneficiados com o Projeto Conexão/Empregabilidade | estudante beneficiado | 2024 | 5.800 | 696 | 4.492 | 3.198 | 3.883 | 1.930 | | **19.999** |
| | | 2025 | 5.800 | 696 | 4.492 | 3.198 | 3.883 | 1.930 | | **19.999** |
| | | 2026 | 5.800 | 696 | 4.492 | 3.198 | 3.883 | 1.930 | | **19.999** |
| | | 2027 | 5.800 | 696 | 4.492 | 3.198 | 3.883 | 1.930 | | **19.999** |
| | | 2024/2027 | 5.800 | 696 | 4.492 | 3.198 | 3.883 | 1.930 | | **19.999** |

**Cumulatividade:** Não

**Fonte:** Departamento de Programas para Educação Básica/Centros de Educação de Jovens e Adultos

**Marcação:**
**Criança e Adolescente**

**Entrega:** Estudantes de cursos técnicos participantes de estágios obrigatórios beneficiados com seguro de vida

**Descrição:** Seguro de vida aos estudantes que estão participando de estágio obrigatório dos cursos técnicos da rede estadual de educação

**METAS FÍSICAS DAS ENTREGAS ATÉ 2027**

| Título | Unidade de Medida | Ano | Região Intermediária | | | | | | Estado | Total |
|---|---|---|---|---|---|---|---|---|---|---|
| | | | RGInt 01 Curitiba | RGInt 02 Guarapuava | RGInt 03 Cascavel | RGInt 04 Maringá | RGInt 05 Londrina | RGInt 06 Ponta Grossa | | |
| Estudantes de cursos técnicos participantes de estágios obrigatórios beneficiados com seguro de vida | estudante beneficiado | 2024 | 11.601 | 1.391 | 8.987 | 6.396 | 7.764 | 3.861 | | **40.000** |
| | | 2025 | 11.601 | 1.391 | 8.987 | 6.396 | 7.764 | 3.861 | | **40.000** |
| | | 2026 | 11.601 | 1.391 | 8.987 | 6.396 | 7.764 | 3.861 | | **40.000** |
| | | 2027 | 11.601 | 1.391 | 8.987 | 6.396 | 7.764 | 3.861 | | **40.000** |
| | | 2024/2027 | 46.404 | 5.564 | 35.948 | 25.584 | 31.056 | 15.444 | | **160.000** |

**Cumulatividade:** Sim

**Fonte:** Diretoria de Educação/Departamento de Programas para Educação Básica

**Marcação:**
**Criança e Adolescente**

**Entrega:** Material de apoio técnico e pedagógico para os cursos de formação profissional

**Descrição:** Entrega de material didático físico e/ou digital para os cursos de formação profissional.

**METAS FÍSICAS DAS ENTREGAS ATÉ 2027**

| Título | Unidade de Medida | Ano | Região Intermediária | | | | | | Estado | Total |
|---|---|---|---|---|---|---|---|---|---|---|
| | | | RGInt 01 Curitiba | RGInt 02 Guarapuava | RGInt 03 Cascavel | RGInt 04 Maringá | RGInt 05 Londrina | RGInt 06 Ponta Grossa | | |
| Material de apoio técnico e pedagógico para os cursos de formação profissional | material entregue | 2024 | 436 | 52 | 336 | 240 | 292 | 145 | | **1.501** |
| | | 2025 | 436 | 52 | 336 | 240 | 292 | 145 | | **1.501** |
| | | 2026 | 436 | 52 | 336 | 240 | 292 | 145 | | **1.501** |
| | | 2027 | 436 | 52 | 336 | 240 | 292 | 145 | | **1.501** |
| | | 2024/2027 | 1.744 | 208 | 1.344 | 960 | 1.168 | 580 | | **6.004** |

**Cumulatividade:** Sim

**Fonte:** Departamento de Programas para Educação Básica

**AÇÃO ORÇAMENTÁRIA:** 8466 - Fortalecimento da Gestão Escolar

**ÓRGÃO:** Secretaria de Estado da Educação - SEED

**UNIDADE ORÇAMENTÁRIA:** Gabinete do Secretário - GS - SEED

**Finalidade:**

Consolidar o projeto político pedagógico e monitorar o plano de ação da escola. Fortalecer e orientar as instâncias colegiadas (APMF e Conselho Escolar), inclusive com a produção de material específico. Aprimorar o sistema estadual de rede de proteção. Promover a prática de liderança na gestão escolar. Realizar acompanhamento das atividades pedagógicas e do cumprimento da legislação vigente nas escolas, pelas equipes dos NRE e SEED. Premiar instituições de ensino que, em função dos critérios estabelecidos, apresentem ações com destaque nos aspectos: político, pedagógico, administrativo, financeiro, cultural, socioambiental, tecnológico. Estabelecer processo de seleção de gestores para as escolas públicas da rede estadual de Educação Básica. Estabelecer critérios para bonificação aos gestores selecionados por edital específico. Acompanhar e apoiar os chefes de Núcleos Regionais de Educação na efetivação do plano de gestão. Promover, contando com instituições parceiras, programas de enfrentamento à violência no interior e entorno das escolas, e ampliação da segurança para a comunidade escolar. Auxiliar os municípios na execução de programas federais.

| Recursos | Valor 2024 (R$ 1,00) | Valor 2025-2027 (R$ 1,00) |
|---|---|---|
| Total Orçamentário | 78.661.096 | 263.288.955 |
| **Valor Global** | **341.950.051** | |

**Entrega:** Contratação de profissionais da área de segurança publica para apoio nas Escola Cívico Militar.

**Descrição:** Contratação de profissionais da reserva (que não estão na ativa) da segurança pública para desenvolver ações de educação, seguridade e organização nas escolas.

**METAS FÍSICAS DAS ENTREGAS ATÉ 2027**

| Título | Unidade de Medida | Ano | Região Intermediária | | | | | | Estado | Total |
|---|---|---|---|---|---|---|---|---|---|---|
| | | | RGInt 01 Curitiba | RGInt 02 Guarapuava | RGInt 03 Cascavel | RGInt 04 Maringá | RGInt 05 Londrina | RGInt 06 Ponta Grossa | | |
| Contratação de profissionais da área de segurança publica para apoio nas Escola Cívico Militar. | profissional contratado | 2024 | 78 | 13 | 66 | 73 | 98 | 9 | | **337** |
| | | 2025 | 78 | 13 | 66 | 73 | 98 | 9 | | **337** |
| | | 2026 | 78 | 13 | 66 | 73 | 98 | 9 | | **337** |
| | | 2027 | 78 | 13 | 66 | 73 | 98 | 9 | | **337** |
| | | 2024/2027 | 78 | 13 | 66 | 73 | 98 | 9 | | **337** |

**Cumulatividade:** Não

**Fonte:** Diretoria de Educação/Departamento de Programas para Educação Básica

**Entrega:** Estudantes das escolas cívico militar beneficiados com uniformes

**Descrição:** Uniformes escolares para estudantes da Rede Estadual de Educação, nas escolas cívico militares.

| METAS FÍSICAS DAS ENTREGAS ATÉ 2027 | | | | | | | | | | |
|---|---|---|---|---|---|---|---|---|---|---|
| Título | Unidade de Medida | Ano | Região Intermediária | | | | | | Estado | Total |
| | | | RGInt 01 Curitiba | RGInt 02 Guarapuava | RGInt 03 Cascavel | RGInt 04 Maringá | RGInt 05 Londrina | RGInt 06 Ponta Grossa | | |
| Estudantes das escolas cívico militar beneficiados com uniformes | estudante beneficiado | 2024 | | | | | | | 50.000 | **50.000** |
| | | 2025 | | | | | | | 50.000 | **50.000** |
| | | 2026 | | | | | | | 50.000 | **50.000** |
| | | 2027 | | | | | | | 50.000 | **50.000** |
| | | 2024/2027 | | | | | | | 50.000 | **50.000** |

**Cumulatividade:** Não

**Fonte:** Diretoria de Educação/Departamento de Programas para Educação Básica

**Marcação:**
**Criança e Adolescente**

**Entrega:** Instituições de educação básica da Rede Estadual beneficiadas com segurança para a comunidade escolar através do programa Escola Segura

**Descrição:** O programa Escola Segura é uma iniciativa do Governo do Paraná, em conjunto com a Polícia Militar e as Secretarias de Estado da Educação e do Esporte e da Segurança Pública.

| METAS FÍSICAS DAS ENTREGAS ATÉ 2027 | | | | | | | | | | |
|---|---|---|---|---|---|---|---|---|---|---|
| Título | Unidade de Medida | Ano | Região Intermediária | | | | | | Estado | Total |
| | | | RGInt 01 Curitiba | RGInt 02 Guarapuava | RGInt 03 Cascavel | RGInt 04 Maringá | RGInt 05 Londrina | RGInt 06 Ponta Grossa | | |
| Instituições de educação básica da Rede Estadual beneficiadas com segurança para a comunidade escolar através do programa Escola Segura | instituição atendida | 2024 | 31 | | 19 | | 35 | | | **85** |
| | | 2025 | 31 | | 19 | | 35 | | | **85** |
| | | 2026 | 31 | | 19 | | 35 | | | **85** |
| | | 2027 | 31 | | 19 | | 35 | | | **85** |
| | | 2024/2027 | 31 | | 19 | | 35 | | | **85** |

**Cumulatividade:** Não

**Fonte:** Diretoria de Educação/Departamento de Programas para Educação Básica

**Entrega:** Realização de convênio Censo Escolar

**Descrição:** O Instituto Nacional de Estudos e Pesquisas Educacionais Anísio Teixeira (INEP), por meio da Diretoria de Estatísticas Educacionais (DEED), realiza o Censo Escolar, anualmente, em parceria com as secretarias de educação dos Estados e do Distrito Federal, que executam em ação conjunta com suas regionais e municípios polos. Considerando as necessidades operacionais do sistema de coleta em todo o País, desde 1997, o INEP repassa recursos, por meio de convênios, às secretarias estaduais de educação com o objetivo de apoiar a realização do censo nos Estados, em todos os seus levantamentos, a cada ano letivo.

**METAS FÍSICAS DAS ENTREGAS ATÉ 2027**

| Título | Unidade de Medida | Ano | Região Intermediária | | | | | | Estado | Total |
|---|---|---|---|---|---|---|---|---|---|---|
| | | | RGInt 01 Curitiba | RGInt 02 Guarapuava | RGInt 03 Cascavel | RGInt 04 Maringá | RGInt 05 Londrina | RGInt 06 Ponta Grossa | | |
| Realização de convênio Censo Escolar | censo realizado | 2024 | | | | | | | 1 | **1** |
| | | 2025 | | | | | | | 1 | **1** |
| | | 2026 | | | | | | | 1 | **1** |
| | | 2027 | | | | | | | 1 | **1** |
| | | 2024/2027 | | | | | | | 4 | **4** |

**Cumulatividade:** Sim

**Fonte:** Diretoria de Planejamento e Gestão Escolar/Departamento de Governança de Dados Educacional

## AÇÃO ORÇAMENTÁRIA: 8467 - FORMAÇÃO CONTINUADA

### ÓRGÃO: Secretaria de Estado da Educação - SEED

### UNIDADE ORÇAMENTÁRIA: Gabinete do Secretário - GS - SEED

**Finalidade:**

Melhorar o processo de ensino aprendizagem por meio da oferta de formação continuada aos profissionais da educação de todas as etapas da Educação Básica. Oferecer cursos de atualização sobre as legislações educacionais. Estabelecer regime de colaboração com os municípios para formação continuada em assuntos pedagógicos e administrativos, para os secretários municipais. Implantar programa de formação continuada presencial, à distância ou híbridos, em diferentes temas da educação e das áreas de conhecimento e disciplinas do currículo da educação básica, para professores, equipes pedagógicas, equipes gestoras. Desenvolver programa de tutoria para acompanhamento das atividades das escolas. Contratar empresa especializada na prestação de serviços de transporte, hospedagem, fornecimento de alimentação para eventos, na promoção de eventos e serviços de locação de espaços físicos, equipamentos de sonorização e iluminação. Fortalecer parcerias com as IES para o desenvolvimento de ações que visem a formação continuada. Ofertar Programa de Desenvolvimento Educacional. Garantir oferta de formação continuada de qualidade para formar profissionais qualificados. Ofertar Programa de Desenvolvimento Educacional.

| Recursos | Valor 2024 (R$ 1,00) | Valor 2025-2027 (R$ 1,00) |
|---|---|---|
| Total Orçamentário | 28.442.314 | 95.200.137 |
| **Valor Global** | **123.642.451** | |

**Entrega:** Capacitação em cursos de formação continuada nas modalidades presencial para todos os profissionais da Rede Estadual de Educação (DEDUC)

**Descrição:** A Secretaria de Estado da Educação do Paraná oferece a todos os profissionais da rede (professores, pedagogos, diretores, agentes educacionais) cursos de formação continuada nas modalidades presencial, em que o cursista precisa estar presente no local onde acontecerá a formação, semipresencial (presencial e online) e a distância (online). Essa entrega está vinculada à Diretoria de Educação (DEDUC).

**METAS FÍSICAS DAS ENTREGAS ATÉ 2027**

| Título | Unidade de Medida | Ano | Região Intermediária | | | | | | Estado | Total |
|---|---|---|---|---|---|---|---|---|---|---|
| | | | RGInt 01 Curitiba | RGInt 02 Guarapuava | RGInt 03 Cascavel | RGInt 04 Maringá | RGInt 05 Londrina | RGInt 06 Ponta Grossa | | |
| Capacitação em cursos de formação continuada nas modalidades presencial para todos os profissionais da Rede Estadual de Educação (DEDUC) | pessoa capacitada | 2024 | | | | | | | 25.000 | **25.000** |
| | | 2025 | | | | | | | 25.000 | **25.000** |
| | | 2026 | | | | | | | 25.000 | **25.000** |
| | | 2027 | | | | | | | 25.000 | **25.000** |
| | | 2024/2027 | | | | | | | 25.000 | **25.000** |

**Cumulatividade:** Não

**Fonte:** Diretoria de Educação/Departamento de Desenvolvimento Curricular

**Marcação:**

**Plano de Governo**

Valorização dos profissionais da educação

**Objetivos de Desenvolvimento Sustentável**

ODS 4 - Garantir o acesso à educação inclusiva, de qualidade e equitativa

**Entrega:** Capacitação em cursos de formação continuada nas modalidades presencial para todos os profissionais da Rede Estadual de Educação (DEPGE)

**Descrição:** A Secretaria de Estado da Educação do Paraná oferece a todos os profissionais da rede (professores, pedagogos, diretores, agentes educacionais) cursos de formação continuada nas modalidades presencial, em que o cursista precisa estar presente no local onde acontecerá a formação, semipresencial (presencial e online) e a distância (online). Essa entrega está vinculada à Diretoria de Planejamento e gestão Escolar (DEPGE).

**METAS FÍSICAS DAS ENTREGAS ATÉ 2027**

| Título | Unidade de Medida | Ano | Região Intermediária | | | | | | Estado | Total |
|---|---|---|---|---|---|---|---|---|---|---|
| | | | RGInt 01 Curitiba | RGInt 02 Guarapuava | RGInt 03 Cascavel | RGInt 04 Maringá | RGInt 05 Londrina | RGInt 06 Ponta Grossa | | |
| Capacitação em cursos de formação continuada nas modalidades presencial para todos os profissionais da Rede Estadual de Educação (DEPGE) | pessoa capacitada | 2024 | | | | | | | 60.000 | **60.000** |
| | | 2025 | | | | | | | 5.000 | **5.000** |
| | | 2026 | | | | | | | 60.000 | **60.000** |
| | | 2027 | | | | | | | 5.000 | **5.000** |
| | | 2024/2027 | | | | | | | 60.000 | **60.000** |

**Cumulatividade:** Não

**Fonte:** Diretoria de Educação/Departamento de Desenvolvimento Curricular

**Marcação:**

**Plano de Governo**

Valorização dos profissionais da educação

**Objetivos de Desenvolvimento Sustentável**

ODS 4 - Garantir o acesso à educação inclusiva, de qualidade e equitativa

**Entrega:** Capacitação em cursos de formação continuada nas modalidades presencial para todos os profissionais da Rede Estadual de educação (DG)

**Descrição:** A Secretaria de Estado da Educação do Paraná oferece a todos os profissionais da rede (professores, pedagogos, diretores, agentes educacionais) cursos de formação continuada nas modalidades presencial, em que o cursista precisa estar presente no local onde acontecerá a formação, semipresencial (presencial e online) e a distância (online). Essa entrega está vinculada à Diretoria Geral da secretaria.

**METAS FÍSICAS DAS ENTREGAS ATÉ 2027**

| Título | Unidade de Medida | Ano | Região Intermediária | | | | | | Estado | Total |
|---|---|---|---|---|---|---|---|---|---|---|
| | | | RGInt 01 Curitiba | RGInt 02 Guarapuava | RGInt 03 Cascavel | RGInt 04 Maringá | RGInt 05 Londrina | RGInt 06 Ponta Grossa | | |
| Capacitação em cursos de formação continuada nas modalidades presencial para todos os profissionais da Rede Estadual de educação (DG) | pessoa capacitada | 2024 | | | | | | | 1.000 | **1.000** |
| | | 2025 | | | | | | | 1.000 | **1.000** |
| | | 2026 | | | | | | | 1.000 | **1.000** |
| | | 2027 | | | | | | | 1.000 | **1.000** |
| | | 2024/2027 | | | | | | | 1.000 | **1.000** |

**Cumulatividade:** Não

**Fonte:** Diretoria de Educação/Departamento de Desenvolvimento Curricular

**Marcação:**

**Plano de Governo**

Valorização dos profissionais da educação

**Objetivos de Desenvolvimento Sustentável**

ODS 4 - Garantir o acesso à educação inclusiva, de qualidade e equitativa

**Entrega:** Capacitação em cursos de formação continuada nas modalidades presencial para todos os profissionais da Rede Estadual de Educação (DTI)

**Descrição:** A Secretaria de Estado da Educação do Paraná oferece a todos os profissionais da rede (professores, pedagogos, diretores, agentes educacionais) cursos de formação continuada nas modalidades presencial, em que o cursista precisa estar presente no local onde acontecerá a formação, semipresencial (presencial e online) e a distância (online). Essa entrega está vinculada à Diretoria de Tecnologia e Inovação (DTI).

**METAS FÍSICAS DAS ENTREGAS ATÉ 2027**

| Título | Unidade de Medida | Ano | Região Intermediária | | | | | | Estado | Total |
|---|---|---|---|---|---|---|---|---|---|---|
| | | | RGInt 01 Curitiba | RGInt 02 Guarapuava | RGInt 03 Cascavel | RGInt 04 Maringá | RGInt 05 Londrina | RGInt 06 Ponta Grossa | | |
| Capacitação em cursos de formação continuada nas modalidades presencial para todos os profissionais da Rede Estadual de Educação (DTI) | pessoa capacitada | 2024 | | | | | | | 2.600 | **2.600** |
| | | 2025 | | | | | | | 2.600 | **2.600** |
| | | 2026 | | | | | | | 2.600 | **2.600** |
| | | 2027 | | | | | | | 2.600 | **2.600** |
| | | 2024/2027 | | | | | | | 2.600 | **2.600** |

**Cumulatividade:** Não

**Fonte:** Diretoria de Educação/Departamento de Desenvolvimento Curricular

**Marcação:**

**Plano de Governo**

Valorização dos profissionais da educação

**Objetivos de Desenvolvimento Sustentável**

ODS 4 - Garantir o acesso à educação inclusiva, de qualidade e equitativa

**Entrega:** Capacitação em cursos de formação continuada nas modalidades presencial para todos os profissionais da Rede Estadual de Educação (FUNDEPAR)

**Descrição:** A Secretaria de Estado da Educação do Paraná oferece a todos os profissionais da rede (professores, pedagogos, diretores, agentes educacionais) cursos de formação continuada nas modalidades presencial, em que o cursista precisa estar presente no local onde acontecerá a formação, semipresencial (presencial e online) e a distância (online). Essa entrega está vinculada ao Instituto Paranaense de Desenvolvimento Educacional (FUNDEPAR).

**METAS FÍSICAS DAS ENTREGAS ATÉ 2027**

| Título | Unidade de Medida | Ano | Região Intermediária | | | | | | Estado | Total |
|---|---|---|---|---|---|---|---|---|---|---|
| | | | RGInt 01 Curitiba | RGInt 02 Guarapuava | RGInt 03 Cascavel | RGInt 04 Maringá | RGInt 05 Londrina | RGInt 06 Ponta Grossa | | |
| Capacitação em cursos de formação continuada nas modalidades presencial para todos os profissionais da Rede Estadual de Educação (FUNDEPAR) | pessoa capacitada | 2024 | | | | | | | 2.100 | **2.100** |
| | | 2025 | | | | | | | 2.100 | **2.100** |
| | | 2026 | | | | | | | 2.100 | **2.100** |
| | | 2027 | | | | | | | 2.100 | **2.100** |
| | | 2024/2027 | | | | | | | 2.100 | **2.100** |

**Cumulatividade:** Não

**Fonte:** Diretoria de Educação/Departamento de Desenvolvimento Curricular

**Marcação:**

**Plano de Governo**

Valorização dos profissionais da educação

**Objetivos de Desenvolvimento Sustentável**

ODS 4 - Garantir o acesso à educação inclusiva, de qualidade e equitativa

**Entrega:** Professor beneficiado com curso de pós-graduação Lato Sensu do Programa de Desenvolvimento Educacional (PDE)

**Descrição:** Curso de pós-graduação Lato Sensu - denominado Curso de Especialização em Gestão de Ambientes de Aprendizagem. O PDE é um programa que tem como objetivo a formação continuada dos Professores do Quadro Próprio do Magistério da Rede Pública Estadual. O PDE é um Programa de Capacitação Continuada implantado como uma política educacional de caráter permanente, que prevê o ingresso anual de professores da Rede Pública Estadual de Ensino para a participação em processo de formação continuada com duração de 2 (dois) anos, tendo como meta qualitativa a melhoria do processo de ensino e aprendizagem nas escolas públicas estaduais de Educação Básica.

**METAS FÍSICAS DAS ENTREGAS ATÉ 2027**

| Título | Unidade de Medida | Ano | Região Intermediária | | | | | | Estado | Total |
|---|---|---|---|---|---|---|---|---|---|---|
| | | | RGInt 01 Curitiba | RGInt 02 Guarapuava | RGInt 03 Cascavel | RGInt 04 Maringá | RGInt 05 Londrina | RGInt 06 Ponta Grossa | | |
| Professor beneficiado com curso de pós-graduação Lato Sensu do Programa de Desenvolvimento Educacional (PDE) | profissional titulado | 2024 | | | | | | | 2.000 | **2.000** |
| | | 2025 | | | | | | | 2.000 | **2.000** |
| | | 2026 | | | | | | | 2.000 | **2.000** |
| | | 2027 | | | | | | | 2.000 | **2.000** |
| | | 2024/2027 | | | | | | | 2.000 | **2.000** |

**Cumulatividade:** Não

**Fonte:** Diretoria de Educação/Departamento de Desenvolvimento Curricular

**Marcação:**

**Plano de Governo**

Valorização dos profissionais da educação

**Objetivos de Desenvolvimento Sustentável**

ODS 4 - Garantir o acesso à educação inclusiva, de qualidade e equitativa

## AÇÃO ORÇAMENTÁRIA: 8469 - MANUTENÇÃO E EXECUÇÃO DO CONTRATO E GESTÃO COM PARANAEDUCAÇÃO

### ÓRGÃO: Secretaria de Estado da Educação - SEED

### UNIDADE ORÇAMENTÁRIA: Gabinete do Secretário - GS - SEED

**Finalidade:**

Gerenciamento de serviços de apoio escolar. Executar ações previstas no Sistema Estadual de Educação, consubstanciados pelas ações constantes nos Planos de Ações Estratégicas Anuais do PARANAEDUCAÇÃO, mediante prestação de serviços de apoio técnico, administrativo-financeiro, aprovados pela SEED e pelo Conselho de Administração do PARANAEDUCAÇÃO, especificamente no que se refere à prestação de serviços de apoio técnico/contábil na gestão do transporte escolar. Prestar serviços gerais à SEED pela alocação de empregados da categoria de agentes de apoio, do quadro em extinção da Entidade, para a realização das atividades de limpeza, conservação, elaboração de merendas e outras funções similares na rede estadual de ensino.

| Recursos | Valor 2024 (R$ 1,00) | Valor 2025-2027 (R$ 1,00) |
|---|---|---|
| Total Orçamentário | 112.840.000 | 377.690.207 |
| **Valor Global** | **490.530.207** | |

**Entrega:** Instalação de placas solares na Rede Estadual de Educação

**Descrição:** Aquisição e instalação de equipamentos do tipo placas solares em escolas da Rede Estadual de Educação utilizando espaços ociosos, para redução de despesas com energia elétrica na rede estadual de educação.

**METAS FÍSICAS DAS ENTREGAS ATÉ 2027**

| Título | Unidade de Medida | Ano | Região Intermediária | | | | | | Estado | Total |
|---|---|---|---|---|---|---|---|---|---|---|
| | | | RGInt 01 Curitiba | RGInt 02 Guarapuava | RGInt 03 Cascavel | RGInt 04 Maringá | RGInt 05 Londrina | RGInt 06 Ponta Grossa | | |
| Instalação de placas solares na Rede Estadual de Educação | equipamento implantado | 2024 | 0 | | 2 | 3 | 1 | | | **6** |
| | | 2025 | 1 | | 4 | 6 | 4 | | | **15** |
| | | 2026 | 1 | | 5 | 7 | 5 | | | **18** |
| | | 2027 | 1 | | 6 | 7 | 6 | | | **20** |
| | | 2024/2027 | 3 | | 17 | 23 | 16 | | | **59** |

**Cumulatividade:** Sim

**Fonte:** Paraná Educação

**Marcação:**

**Indicadores do Ranking de Competitividade dos Estados**

Infraestrutura - Custo da Energia Elétrica

Infraestrutura - Qualidade da Energia Elétrica

Sustentabilidade Ambiental - Emissões de CO2

**Entrega:** Instituições de educação básica da Rede Estadual beneficiadas com o projeto Parceiros da Escola

**Descrição:** O Parceiro da Escola é um projeto recente e inovador sob a responsabilidade do Paranaeducação (Preduc). O projeto tem como objetivo implementar melhorias nas escolas estaduais do Paraná por meio da contratação de empresas especializadas em gerenciamento de instituições de ensino. A empresa contratada é responsável pela gestão administrativa, incluindo os recursos materiais, como a infraestrutura da escola.

**METAS FÍSICAS DAS ENTREGAS ATÉ 2027**

| Título | Unidade de Medida | Ano | Região Intermediária | | | | | | Estado | Total |
|---|---|---|---|---|---|---|---|---|---|---|
| | | | RGInt 01 Curitiba | RGInt 02 Guarapuava | RGInt 03 Cascavel | RGInt 04 Maringá | RGInt 05 Londrina | RGInt 06 Ponta Grossa | | |
| Instituições de educação básica da Rede Estadual beneficiadas com o projeto Parceiros da Escola | instituição atendida | 2024 | 2 | | | | | | | **2** |
| | | 2025 | 2 | | | | | | | **2** |
| | | 2026 | 2 | | | | | | | **2** |
| | | 2027 | 2 | | | | | | | **2** |
| | | 2024/2027 | 8 | | | | | | | **8** |

**Cumulatividade:** Sim

**Fonte:** Parana Educação

**Marcação:**

**Objetivos de Desenvolvimento Sustentável**

ODS 4 - Garantir o acesso à educação inclusiva, de qualidade e equitativa

## AÇÃO ORÇAMENTÁRIA: 8470 - Gestão Administrativa das Unidades Escolares

## ÓRGÃO: Secretaria de Estado da Educação - SEED

## UNIDADE ORÇAMENTÁRIA: Gabinete do Secretário - GS - SEED

**Finalidade:**

Manter a estrutura administrativa das Unidades Escolares para o bom funcionamento de suas atividades. Prover recursos para desenvolvimento de ações que visem à melhoria na qualidade do ensino ofertado pela rede pública. Disponibilizar recursos para pagamento de despesas com locação de imóveis. Realizar o pagamento de contratos administrativos das despesas com água e esgoto, telefonia, energia elétrica e serviços link de dados, de transmissão e armazenamento de dados e outros. Disponibilizar materiais teórico-metodológicos e equipamentos de laboratórios de Física, Química e Biologia. Criar um sistema para agilização de reposição de materiais dos equipamentos, de acordo com a rede pública estadual de ensino. Gerenciar movimentação de crédito orçamentário para aquisição de Gêneros alimentícios da Merenda Escolar a ser ofertada para todos os alunos da Rede Pública Estadual.

| Recursos | Valor 2024 (R$ 1,00) | Valor 2025-2027 (R$ 1,00) |
|---|---|---|
| Total Orçamentário | 361.054.639 | 1.208.496.996 |
| **Valor Global** | **1.569.551.635** | |

**AÇÃO ORÇAMENTÁRIA:** 8597 - Valorização da Educação Básica Magistério

**ÓRGÃO:** Secretaria de Estado da Educação - SEED

**UNIDADE ORÇAMENTÁRIA:** Gabinete do Secretário - GS - SEED

**Finalidade:**

Atender a demanda escolar garantindo o funcionamento das unidades por meio do gerenciamento dos gastos com a estrutura de pessoal do magistério nos estabelecimentos de ensino que ofertam a educação básica. Realizar a manutenção da folha de pagamento e o aprovisionamento de recursos para contratação por meio de Processo Seletivo Simplificado (PSS) de professores. Realizar estudos e propor abertura de concurso público para composição do Quadro Próprio do Magistério (QPM). Revisar e redefinir as políticas de contratação, de retenção e de desenvolvimento profissional dos professores, com capacitação continuada. Promover ações com vistas à saúde ocupacional de professores e funcionários da educação, buscando a prevenção de doenças e demais problemas que possam se originar no ambiente de trabalho.

| Recursos | Valor 2024 (R$ 1,00) | Valor 2025-2027 (R$ 1,00) |
|---|---|---|
| Total Orçamentário | 6.431.408.276 | 21.526.762.826 |
| **Valor Global** | **27.958.171.102** | |

**Entrega:** Contratação de professores por processo seletivo simplificado para atendimento das unidades escolares

**Descrição:** Processo seletivo simplificado é o processo que seleciona os profissionais para lecionarem na rede estadual de educação, a contratação é referente a todo o processo de seleção, contento local, funcionários, provas impressas, agentes de segurança e saúde, tudo o que envolve a seleção. Os profissionais contratados pelo processo seletivo irão atuar nas áreas onde não existem professores efetivos para suprir a demanda.

**METAS FÍSICAS DAS ENTREGAS ATÉ 2027**

| Título | Unidade de Medida | Ano | Região Intermediária | | | | | | Estado | Total |
|---|---|---|---|---|---|---|---|---|---|---|
| | | | RGInt 01 Curitiba | RGInt 02 Guarapuava | RGInt 03 Cascavel | RGInt 04 Maringá | RGInt 05 Londrina | RGInt 06 Ponta Grossa | | |
| Contratação de professores por processo seletivo simplificado para atendimento das unidades escolares | profissional contratado | 2024 | 1.309 | 985 | 6.361 | 4.528 | 5.497 | 2.733 | | **21.413** |
| | | 2025 | 1.309 | 985 | 6.361 | 4.528 | 5.497 | 2.733 | | **21.413** |
| | | 2026 | 1.309 | 985 | 6.361 | 4.528 | 5.497 | 2.733 | | **21.413** |
| | | 2027 | 1.309 | 985 | 6.361 | 4.528 | 5.497 | 2.733 | | **21.413** |
| | | 2024/2027 | 1.309 | 985 | 6.361 | 4.528 | 5.497 | 2.733 | | **21.413** |

**Cumulatividade:** Não

**Fonte:** Núcleo de Recursos Humanos Setorial/ Coordenação de Seleção e Concurso

**Marcação:**

**Criança e Adolescente**

**Objetivos de Desenvolvimento Sustentável**

ODS 4 - Garantir o acesso à educação inclusiva, de qualidade e equitativa

PLANO PLURIANUAL 2024 · 2027 PACTO PELO FUTURO

# 33 PROGRAMA

# Paraná Mais Ciência

**EIXO:** 05 Direitos Básicos e Bem-Estar

**Diretrizes:**

Ampliação das estratégias de melhoria da qualidade de vida da população paranaense
Geração de oportunidades de trabalho e renda e de estímulos à inserção no mercado de trabalho
Formação cidadã integral, inclusiva e de qualidade

**PROGRAMA:** 33 Paraná Mais Ciência — Tipo: Finalístico

**ÓRGÃOS RESPONSÁVEIS:**

Secretaria de Estado da Ciência, Tecnologia e Ensino Superior - SETI

**Objetivos:**

Estimular o empreendedorismo acadêmico e a promoção de empresas com base científica e tecnológica;
Estimular a interação entre pesquisadores na busca de soluções científicas e tecnológicas no estado do Paraná.

**Indicadores**

| Nome | Fonte de Apuração | Referência | | Unidade de Medida | Polaridade | Periodicidade de Apuração | Índices Esperados | | | |
|---|---|---|---|---|---|---|---|---|---|---|
| | | Índice | Data | | | | 2024 | 2025 | 2026 | 2027 |
| Variação do crescimento dos Novos Arranjos de Pesquisa e Inovação - NAPIs instalados | Relatório da Fundação Araucária | 0,00 | 19/06/2023 | percentual | Maior Melhor | Anual | 3,00 | 3,00 | 3,00 | 3,00 |

| Nome | Fonte de Apuração | Referência | | Unidade de Medida | Polaridade | Periodicidade de Apuração | Índices Esperados | | | |
|---|---|---|---|---|---|---|---|---|---|---|
| | | Índice | Data | | | | 2024 | 2025 | 2026 | 2027 |
| Variação proporcional da demanda atendida nas atividades técnicas especializadas pelos Núcleo de Inovações Tecnológicas (NITs) - Agências de Inovação | Relatórios dos Núcleo de Inovações Tecnológicas - NITs - Agencias de Inovação das Instituições de Ensino Superior - IEES | 0,00 | 15/07/2023 | percentual | Maior Melhor | Anual | 3,00 | 3,00 | 3,00 | 3,00 |

| Nome | Fonte de Apuração | Referência | | Unidade de Medida | Polaridade | Periodicidade de Apuração | Índices Esperados | | | |
|---|---|---|---|---|---|---|---|---|---|---|
| | | Índice | Data | | | | 2024 | 2025 | 2026 | 2027 |
| Variação proporcional da efetividade da incubação de empresas nos ambientes de inovação (graduação da empresa) | Relatórios gerenciais do Sistema Paranaense de Parques Tecnológicos - SEPARTEC e Serviço Brasileiro de Apoio às Micro e Pequenas Empresas - SEBRAE | 0,00 | 15/07/2023 | percentual | Maior Melhor | Anual | 3,00 | 3,00 | 3,00 | 3,00 |

| Nome | Fonte de Apuração | Referência | | Unidade de Medida | Polaridade | Periodicidade de Apuração | Índices Esperados | | | |
|---|---|---|---|---|---|---|---|---|---|---|
| | | Índice | Data | | | | 2024 | 2025 | 2026 | 2027 |
| Variação proporcional das ações extensionistas relacionadas ao tema transferência de tecnologia nas Instituições de Ensino Superior - IEES | Relatório das Instituições de Ensino Superior - IEES | 0,00 | 15/07/2023 | percentual | Maior Melhor | Anual | 3,00 | 3,00 | 3,00 | 3,00 |

| Nome | Fonte de Apuração | Referência | | Unidade de Medida | Polaridade | Periodicidade de Apuração | Índices Esperados | | | |
|---|---|---|---|---|---|---|---|---|---|---|
| | | Índice | Data | | | | 2024 | 2025 | 2026 | 2027 |
| Variação proporcional de empresas incubadas nos ambientes de inovação | Relatórios gerenciais do Sistema Paranaense de Parques Tecnológicos - SEPARTEC e Serviço Brasileiro de Apoio às Micro e Pequenas Empresas - SEBRAE | 0,00 | 15/07/2023 | percentual | Maior Melhor | Anual | 3,00 | 3,00 | 3,00 | 3,00 |

| Nome | Fonte de Apuração | Referência | | Unidade de Medida | Polaridade | Periodicidade de Apuração | Índices Esperados | | | |
|---|---|---|---|---|---|---|---|---|---|---|
| | | Índice | Data | | | | 2024 | 2025 | 2026 | 2027 |
| Variação proporcional do número de contratos com propostas de empresas com sede no Paraná no ano na AGEUNI | Relatório administrativos do Fundo Paraná / SETI | 0,00 | 15/07/2023 | percentual | Maior Melhor | Anual | 3,00 | 3,00 | 3,00 | 3,00 |

| Recursos | Valor 2024 (R$ 1,00) | Valor 2025-2027 (R$ 1,00) |
|---|---|---|
| Orçamento Fiscal e Próprio da Administração Indireta | 837.852.404 | 2.804.401.338 |
| Tesouro | 792.529.004 | 2.652.698.003 |
| Outras Fontes | 45.323.400 | 151.703.335 |
| **Valor Global** | **3.642.253.742** | |

**AÇÃO ORÇAMENTÁRIA: 8043 - Gestão Administrativa TECPAR**

**ÓRGÃO: Secretaria de Estado da Ciência, Tecnologia e Ensino Superior - SETI**

**UNIDADE ORÇAMENTÁRIA: Instituto de Tecnologia do Paraná - TECPAR**

**Finalidade:**

Manutenção da estrutura administrativa da Unidade para o bom funcionamento de suas atividades. Efetuar a gestão de recursos humanos, das despesas com manutenção mínima (água, energia, informática e telecomunicações), dos serviços de terceiros, e das demais despesas necessárias ao seu funcionamento.

| Recursos | Valor 2024 (R$ 1,00) | Valor 2025-2027 (R$ 1,00) |
|---|---|---|
| Total Orçamentário | 89.793.641 | 300.551.035 |
| **Valor Global** | **390.344.676** | |

**AÇÃO ORÇAMENTÁRIA: 8044 - Produção, Soluções Tecnológicas, Pesquisa e Inovação TECPAR**

**ÓRGÃO: Secretaria de Estado da Ciência, Tecnologia e Ensino Superior - SETI**

**UNIDADE ORÇAMENTÁRIA: Instituto de Tecnologia do Paraná - TECPAR**

**Finalidade:**

Pesquisar, desenvolver e inovar na produção de vacinas e de kit's de diagnósticos para área da saúde humana e veterinária, e soluções tecnológicas objetivando aumentar a qualidade e a competitividade das organizações públicas e privadas. Gerir recursos humanos e contratos administrativos para a manutenção e continuidade sustentável do Instituto. Executar e apoiar programas e projetos de pesquisa, desenvolvimento e inovação na área da saúde humana e atividades correlatas com o propósito de contribuir com as ações, frente às demandas e necessidades de saúde da população paranaense.

| Recursos | Valor 2024 (R$ 1,00) | Valor 2025-2027 (R$ 1,00) |
|---|---|---|
| Total Orçamentário | 33.613.076 | 112.507.352 |
| **Valor Global** | **146.120.428** | |

**Entrega:** Criação do Centro de Saúde Pública de Precisão - Parque Tecnológico da Saúde

**Descrição:** Criação do Centro de Saúde Pública de Precisão em conjunto com Tecpar, Instituto Carlos Chagas/Fiocruz e Instituto de Biologia Molecular do Paraná para subsidiar diagnósticos genômicos de pacientes com doenças raras e câncer no Estado, no âmbito do SUS. Tem como objeto implantar um Centro de Pesquisa em Saúde Pública de precisão, para subsidiar diagnósticos genômicos de pacientes com doenças raras e câncer, a fim de proporcionar a otimização do tratamento, seja pelo diagnóstico precoce e/ou pela condução de terapias com maior precisão no enfrentamento das enfermidades, resultando em maior taxa de sucesso do tratamento e aumentando a eficiência dos gastos públicos decorrente da diminuição de tratamentos desnecessários e incorretos no âmbito do SUS; e possui vinculação com à Área Prioritária de "Biotecnologia & Saúde", definida pelo Conselho Paranaense de Ciência e Tecnologia (CCT).

**METAS FÍSICAS DAS ENTREGAS ATÉ 2027**

| Título | Unidade de Medida | Ano | Região Intermediária | | | | | | Estado | Total |
|---|---|---|---|---|---|---|---|---|---|---|
| | | | RGInt 01 Curitiba | RGInt 02 Guarapuava | RGInt 03 Cascavel | RGInt 04 Maringá | RGInt 05 Londrina | RGInt 06 Ponta Grossa | | |
| Criação do Centro de Saúde Pública de Precisão - Parque Tecnológico da Saúde | centro impantado | 2024 | | | | | | | 0 | **0** |
| | | 2025 | | | | | | | 0 | **0** |
| | | 2026 | | | | | | | 1 | **1** |
| | | 2027 | | | | | | | 0 | **0** |
| | | 2024/2027 | | | | | | | 1 | **1** |

**Cumulatividade:** Sim

**Fonte:** Diretoria Industrial da Saúde

**Marcação:**

**Plano de Governo**

Centro de Saúde Pública de Precisão - Criar o Centro de Saúde Pública de Precisão *PROPOSTA G1*

**Entrega:** Entrega de vacinas para o controle de casos de raiva, abrangendo humanos e animais

**Descrição:** Nossa entrega consiste em fornecer vacinas essenciais para prevenir a propagação da raiva em seres humanos e animais. Com anos de experiência, estamos comprometidos em produzir e disponibilizar vacinas antirrábicas confiáveis. Essas vacinas têm sido vitais para controlar casos de raiva, garantindo a segurança tanto das pessoas quanto dos animais. Nossa contribuição ajuda a criar comunidades mais seguras e saudáveis, onde a preocupação com a raiva é significativamente reduzida.

**METAS FÍSICAS DAS ENTREGAS ATÉ 2027**

| Título | Unidade de Medida | Ano | Região Intermediária | | | | | | Estado | Total |
|---|---|---|---|---|---|---|---|---|---|---|
| | | | RGInt 01 Curitiba | RGInt 02 Guarapuava | RGInt 03 Cascavel | RGInt 04 Maringá | RGInt 05 Londrina | RGInt 06 Ponta Grossa | | |
| Entrega de vacinas para o controle de casos de raiva, abrangendo humanos e animais | vacina entregue | 2024 | | | | | | | 20.000.000 | **20.000.000** |
| | | 2025 | | | | | | | 22.850.000 | **22.850.000** |
| | | 2026 | | | | | | | 26.200.000 | **26.200.000** |
| | | 2027 | | | | | | | 29.850.000 | **29.850.000** |
| | | 2024/2027 | | | | | | | 98.900.000 | **98.900.000** |

**Cumulatividade:** Sim

**Fonte:** Diretoria Industrial da Saúde

**Entrega:** Prestação de serviços de ensaios laboratoriais com ênfase na promoção da saúde, da sustentabilidade ambiental e da excelência nas avaliações e medições.

**Descrição:** Entrega de testes de sorologia antirrábica para animais de estimação e avaliação da qualidade de produtos e insumos por meio de testes microbiológicos, físico-químicos e biológicos, tanto de produtos do TECPAR como de nossos clientes externos.

**METAS FÍSICAS DAS ENTREGAS ATÉ 2027**

| Título | Unidade de Medida | Ano | Região Intermediária | | | | | | Estado | Total |
|---|---|---|---|---|---|---|---|---|---|---|
| | | | RGInt 01 Curitiba | RGInt 02 Guarapuava | RGInt 03 Cascavel | RGInt 04 Maringá | RGInt 05 Londrina | RGInt 06 Ponta Grossa | | |
| Prestação de serviços de ensaios laboratoriais com ênfase na promoção da saúde, da sustentabilidade ambiental e da excelência nas avaliações e medições. | serviço realizado | 2024 | | | | | | | 10.000 | **10.000** |
| | | 2025 | | | | | | | 11.420 | **11.420** |
| | | 2026 | | | | | | | 12.520 | **12.520** |
| | | 2027 | | | | | | | 13.520 | **13.520** |
| | | 2024/2027 | | | | | | | 47.460 | **47.460** |

**Cumulatividade:** Sim

**Fonte:** Diretoria de Tecnologia e Inovação

**Entrega:** Realização de certificação de produtos, de sistemas e de avaliação técnica

**Descrição:** Trata-se da certificação de produtos, considerando uma ampla variedade desde fios, cabos e plugues elétricos até eletrodomésticos, sistemas de telecomunicações e métodos de produção orgânica. Também se certificam as unidades de armazenamento em ambientes naturais. Além disso certificação de Sistemas de Gestão, que apoia as organizações a demonstrarem seu compromisso com o desenvolvimento interno e a satisfação dos clientes, garantindo padrões de excelência. Essas atividades exigem avaliações especializadas, como a análise de empresas de desmontagem de veículos. O TECPAR é credenciado pelo Conselho Nacional de Política Fazendária (CONFAZ) para realizar avaliações em softwares fiscais (PAF-ECF), sistemas de cupom fiscal eletrônico (CE-e-SAT) e medidores volumétricos de combustíveis (MVC).

**METAS FÍSICAS DAS ENTREGAS ATÉ 2027**

| Título | Unidade de Medida | Ano | Região Intermediária | | | | | | Estado | Total |
|---|---|---|---|---|---|---|---|---|---|---|
| | | | RGInt 01 Curitiba | RGInt 02 Guarapuava | RGInt 03 Cascavel | RGInt 04 Maringá | RGInt 05 Londrina | RGInt 06 Ponta Grossa | | |
| Realização de certificação de produtos, de sistemas e de avaliação técnica | certificação realizada | 2024 | | | | | | | 790 | **790** |
| | | 2025 | | | | | | | 790 | **790** |
| | | 2026 | | | | | | | 790 | **790** |
| | | 2027 | | | | | | | 790 | **790** |
| | | 2024/2027 | | | | | | | 3.160 | **3.160** |

**Cumulatividade:** Sim

**Fonte:** Diretoria de Tecnologia e Inovação

**Entrega:** Serviços de inovação tecnológica de apoio ao desenvolvimento de empresas na área de saúde via processo de incubação

**Descrição:** Espaço colaborativo chamado Living Lab, onde ideias são experimentadas e refinadas. Reconhecimento de destaque em inovação com o Selo TECPAR.

**METAS FÍSICAS DAS ENTREGAS ATÉ 2027**

| Título | Unidade de Medida | Ano | Região Intermediária | | | | | | Estado | Total |
|---|---|---|---|---|---|---|---|---|---|---|
| | | | RGInt 01 Curitiba | RGInt 02 Guarapuava | RGInt 03 Cascavel | RGInt 04 Maringá | RGInt 05 Londrina | RGInt 06 Ponta Grossa | | |
| Serviços de inovação tecnológica de apoio ao desenvolvimento de empresas na área de saúde via processo de incubação | empresa incubada | 2024 | | | | | | | 21 | **21** |
| | | 2025 | | | | | | | 21 | **21** |
| | | 2026 | | | | | | | 21 | **21** |
| | | 2027 | | | | | | | 21 | **21** |
| | | 2024/2027 | | | | | | | 21 | **21** |

**Cumulatividade:** Não

**Fonte:** Diretoria de Tecnologia e Inovação

**Marcação:**

**Plano de Governo**

Incubação de empresas do segmento da saúde

**Indicadores do Ranking de Competitividade dos Estados**

Inovação - Investimentos Públicos em P&D

Inovação - Patentes

## AÇÃO ORÇAMENTÁRIA: 8152 - Gestão Administrativa do Fundo Paraná

### ÓRGÃO: Secretaria de Estado da Ciência, Tecnologia e Ensino Superior - SETI

### UNIDADE ORÇAMENTÁRIA: Fundo Paraná - FPR

**Finalidade:**

Propiciar as condições administrativas para a execução dos programas e projetos do Fundo Paraná em benefício da ciência, tecnologia e ensino superior com recursos do Fundo Paraná. Gerenciar o Fundo Paraná adotando ações para a melhoria das condições de estrutura física e de equipamentos, bem como de pesquisa em atendimento às necessidades da ciência, tecnologia e ensino superior do Paraná.

| Recursos | Valor 2024 (R$ 1,00) | Valor 2025-2027 (R$ 1,00) |
|---|---|---|
| Total Orçamentário | 5.000.000 | 16.735.652 |
| **Valor Global** | **21.735.652** | |

## AÇÃO ORÇAMENTÁRIA: 8153 - Desenvolvimento da Ciência, Tecnologia e Inovação no Estado do Paraná

### ÓRGÃO: Secretaria de Estado da Ciência, Tecnologia e Ensino Superior - SETI

### UNIDADE ORÇAMENTÁRIA: Fundo Paraná - FPR

**Finalidade:**

Desenvolver, em estreito diálogo com a sociedade, a política estadual de ciência e tecnologia, com foco na construção de estratégias que conduzam à inovação. Implantar e induzir ambientes que propiciem estreito diálogo entre instituições de pesquisa e a sociedade paranaense visando identificar problemas reais e respectivas soluções científicas e tecnológicas, e assim promover a inovação de qualidade. Promover a formação de núcleos científicos de excelência em áreas estratégicas, que desenvolvam ciência e tecnologia na fronteira do conhecimento, de modo a transformar soluções de problemas regionais de interesse nacional e internacional e, assim, promover inovações de alto impacto científico, induzindo significativos benefícios sociais, econômicos e culturais para o Estado. Promover a pesquisa, o desenvolvimento e a inovação em tecnologias digitais, componentes e dispositivos eletrônicos. Construir políticas e ações colaborativas de ciência, tecnologia e inovação para a inclusão social. Estimular o desenvolvimento tecnológico e a inovação nas empresas e nas cadeias produtivas. Promover políticas e programas de pesquisa, desenvolvimento e inovação e disseminar dados e informações em áreas estratégicas. Disponibilizar pesquisas, produtos e serviços para a sociedade por meio das IEES, apoiando o funcionamento dos núcleos regionais de inovação. Implantação de um Comitê Gestor no âmbito da Secretaria para apoio aos Núcleos de Inovação Tecnológicos - NITs.

| Recursos | Valor 2024 (R$ 1,00) | Valor 2025-2027 (R$ 1,00) |
|---|---|---|
| Total Orçamentário | 696.708.149 | 2.331.973.097 |
| **Valor Global** | **3.028.681.246** | |

**Entrega:** Anel de conectividades com fibra ótica para pesquisa e inovação regional

**Descrição:** Trata-se de estabelecer um anel de conectividade de altíssima velocidade interligando as universidades estaduais, institutos e parque tecnológicos.

**METAS FÍSICAS DAS ENTREGAS ATÉ 2027**

| Título | Unidade de Medida | Ano | Região Intermediária | | | | | | Estado | Total |
|---|---|---|---|---|---|---|---|---|---|---|
| | | | RGInt 01 Curitiba | RGInt 02 Guarapuava | RGInt 03 Cascavel | RGInt 04 Maringá | RGInt 05 Londrina | RGInt 06 Ponta Grossa | | |
| Anel de conectividades com fibra ótica para pesquisa e inovação regional | pontos de fibra ótica iluminada | 2024 | | | | | | | 9 | **9** |
| | | 2025 | | | | | | | 13 | **13** |
| | | 2026 | | | | | | | 15 | **15** |
| | | 2027 | | | | | | | 19 | **19** |
| | | 2024/2027 | | | | | | | 56 | **56** |

**Cumulatividade:** Sim

**Fonte:** Secretaria de Estado da Ciência, Tecnologia e Ensino Superior

**Marcação:**

**Plano de Governo**

Criar o Anel de Conectividade para Pesquisa e Inovação Regional *PROPOSTA G1*

**Entrega:** Apoio à infraestrutura do Hospital Veterinário da UNICENTRO, em Guarapuava

**Descrição:** Apoiar ações voltadas à melhoria da infraestrutura da Clínica Escola Veterinária - CEVET da UNICENTRO - Fase 1, por meio da Construção e Ampliação do Centro Cirúrgico e da reforma dos Ambulatórios de Pequenos Animais, a fim de propiciar uma melhor condição para o desenvolvimento do ensino, pesquisa e extensão, bem como melhorar a formação de recursos humanos, e o atendimento à comunidade de Guarapuava e Região.

**METAS FÍSICAS DAS ENTREGAS ATÉ 2027**

| Título | Unidade de Medida | Ano | Região Intermediária | | | | | | Estado | Total |
|---|---|---|---|---|---|---|---|---|---|---|
| | | | RGInt 01 Curitiba | RGInt 02 Guarapuava | RGInt 03 Cascavel | RGInt 04 Maringá | RGInt 05 Londrina | RGInt 06 Ponta Grossa | | |
| Apoio à infraestrutura do Hospital Veterinário da UNICENTRO, em Guarapuava | metro quadrado | 2024 | | 140 | | | | | | **140** |
| | | 2025 | | 0 | | | | | | **0** |
| | | 2026 | | 0 | | | | | | **0** |
| | | 2027 | | 0 | | | | | | **0** |
| | | 2024/2027 | | 140 | | | | | | **140** |

**Cumulatividade:** Sim

**Fonte:** Coordenadoria Administrativa do Fundo Paraná

**Entrega:** Apoio à Revitalização Estrutural do Ginásio Esportivo - UNICENTRO, Campus Irati

**Descrição:** Desenvolver ações voltadas à revitalização estrutural do Ginásio Esportivo do Campus de Irati da UNICENTRO, com vistas a disponibilizar espaço especializado para aulas do Curso de Educação Física, oportunizando o acesso a uma prática esportiva qualificada, assim como aprimorando as condições de ensino, pesquisa e extensão.

**METAS FÍSICAS DAS ENTREGAS ATÉ 2027**

| Título | Unidade de Medida | Ano | Região Intermediária | | | | | | Estado | Total |
|---|---|---|---|---|---|---|---|---|---|---|
| | | | RGInt 01 Curitiba | RGInt 02 Guarapuava | RGInt 03 Cascavel | RGInt 04 Maringá | RGInt 05 Londrina | RGInt 06 Ponta Grossa | | |
| Apoio à Revitalização Estrutural do Ginásio Esportivo - UNICENTRO, Campus Irati | metro quadrado | 2024 | | | | | | 2.500 | | **2.500** |
| | | 2025 | | | | | | 0 | | **0** |
| | | 2026 | | | | | | 0 | | **0** |
| | | 2027 | | | | | | 0 | | **0** |
| | | 2024/2027 | | | | | | 2.500 | | **2.500** |

**Cumulatividade:** Sim

**Fonte:** Coordenadoria Administrativa do Fundo Paraná

**Entrega:** Atendimento a crianças e adolescentes em situação de violência

**Descrição:** Apoio jurídico, social, psicológico e pedagógico às crianças e aos adolescentes em situação de violência pelos Núcleos de Estudos e Defesa dos Direitos da Infância e Juventude - NEDDIJs, ligados às Instituições de Ensino Superior Estaduais.

**METAS FÍSICAS DAS ENTREGAS ATÉ 2027**

| Título | Unidade de Medida | Ano | Região Intermediária | | | | | | Estado | Total |
|---|---|---|---|---|---|---|---|---|---|---|
| | | | RGInt 01 Curitiba | RGInt 02 Guarapuava | RGInt 03 Cascavel | RGInt 04 Maringá | RGInt 05 Londrina | RGInt 06 Ponta Grossa | | |
| Atendimento a crianças e adolescentes em situação de violência | criança ou adolescente atendido | 2024 | | | | | | | 40.000 | **40.000** |
| | | 2025 | | | | | | | 40.000 | **40.000** |
| | | 2026 | | | | | | | 40.000 | **40.000** |
| | | 2027 | | | | | | | 40.000 | **40.000** |
| | | 2024/2027 | | | | | | | 160.000 | **160.000** |

**Cumulatividade:** Sim

**Fonte:** Unidade Executiva do Fundo Paraná junto a Secretaria de Estado da Ciência, Tecnologia e Ensino Super

**Marcação:**
**Criança e Adolescente**

**Entrega:** Atendimento a mulheres em situação de violência doméstica

**Descrição:** Apoio jurídico, social e psicológico às mulheres em situação de violência doméstica pelos Núcleos Maria da Penha - NUMAPEs, ligados às Instituições de Ensino Superior Estaduais.

**METAS FÍSICAS DAS ENTREGAS ATÉ 2027**

| Título | Unidade de Medida | Ano | Região Intermediária | | | | | | Estado | Total |
|---|---|---|---|---|---|---|---|---|---|---|
| | | | RGInt 01 Curitiba | RGInt 02 Guarapuava | RGInt 03 Cascavel | RGInt 04 Maringá | RGInt 05 Londrina | RGInt 06 Ponta Grossa | | |
| Atendimento a mulheres em situação de violência doméstica | mulher atendida | 2024 | | | | | | | 50.000 | **50.000** |
| | | 2025 | | | | | | | 50.000 | **50.000** |
| | | 2026 | | | | | | | 50.000 | **50.000** |
| | | 2027 | | | | | | | 50.000 | **50.000** |
| | | 2024/2027 | | | | | | | 200.000 | **200.000** |

**Cumulatividade:** Sim

**Fonte:** Unidade Executiva do Fundo Paraná junto a Secretaria de Estado da Ciência, Tecnologia e Ensino Super

**Marcação:**

**Mulher**

**Entrega:** Capacitação gerencial sobre gestão de negócios com foco na cultura de inovação e empreendedorismo

**Descrição:** Promover qualificação, acompanhamento e mentoria sobre gestão de negócios, tendo em vista a promoção da cultura da inovação e do empreendedorismo; criação de novas empresas e o fortalecimento dos já existentes. Podem participar pessoas com 16 anos ou mais, sendo voltada a micro, pequenos, médios empresários, microempreendedores individuais (MEIs) e pessoas interessadas em empreender.

**METAS FÍSICAS DAS ENTREGAS ATÉ 2027**

| Título | Unidade de Medida | Ano | Região Intermediária | | | | | | Estado | Total |
|---|---|---|---|---|---|---|---|---|---|---|
| | | | RGInt 01 Curitiba | RGInt 02 Guarapuava | RGInt 03 Cascavel | RGInt 04 Maringá | RGInt 05 Londrina | RGInt 06 Ponta Grossa | | |
| Capacitação gerencial sobre gestão de negócios com foco na cultura de inovação e empreendedorismo | pessoa capacitada | 2024 | | | | | | | 800 | **800** |
| | | 2025 | | | | | | | 800 | **800** |
| | | 2026 | | | | | | | 800 | **800** |
| | | 2027 | | | | | | | 800 | **800** |
| | | 2024/2027 | | | | | | | 3.200 | **3.200** |

**Cumulatividade:** Sim

**Fonte:** Unidade Executiva do Fundo Paraná junto a Secretaria de Estado da Ciência, Tecnologia e Ensino Super

**Marcação:**

**Paraná Produtivo**

**Plano de Governo**

Capacitação empreendedora

**Objetivos de Desenvolvimento Sustentável**

ODS 4 - Garantir o acesso à educação inclusiva, de qualidade e equitativa

ODS 4 - Promover oportunidades de aprendizagem ao longo da vida para todos

**Entrega:** Conclusão do ambulatório médico e clínica de nutrição, da UNIOESTE, campus de Franscisco Beltrão

**Descrição:** Desenvolver ações voltadas à Construção do Bloco IV, onde funcionará o ambulatório médico e a clínica de nutrição para os Cursos de Medicina e Nutrição do Centro de Ciências da Saúde da UNIOESTE, Campus de Francisco Beltrão, com vistas a disponibilizar estrutura necessária para a realização de aulas práticas e atendimento ambulatorial à comunidade da região.

**METAS FÍSICAS DAS ENTREGAS ATÉ 2027**

| Título | Unidade de Medida | Ano | Região Intermediária | | | | | | Estado | Total |
|---|---|---|---|---|---|---|---|---|---|---|
| | | | RGInt 01 Curitiba | RGInt 02 Guarapuava | RGInt 03 Cascavel | RGInt 04 Maringá | RGInt 05 Londrina | RGInt 06 Ponta Grossa | | |
| Conclusão do ambulatório médico e clínica de nutrição, da UNIOESTE, campus de Franscisco Beltrão | metro quadrado | 2024 | | | 1.477 | | | | | **1.477** |
| | | 2025 | | | 0 | | | | | **0** |
| | | 2026 | | | 0 | | | | | **0** |
| | | 2027 | | | 0 | | | | | **0** |
| | | 2024/2027 | | | 1.477 | | | | | **1.477** |

**Cumulatividade:** Sim

**Fonte:** Coordenadoria Administrativa do Fundo Paraná

**Entrega:** Construção do Centro Didático Multiprofissional de Técnicas Cirúrgicas e Cirurgia Experimental da UNICENTRO, em Irati

**Descrição:** Desenvolver ações voltadas à implantação do Centro Multiprofissional de Técnica Operatória e Cirurgia Experimental, na UNICENTRO, por meio da construção de espaço físico, visando oferecer uma infraestrutura adequada à realização de pesquisas e treinamentos, que possibilitem a formação e qualificação de profissionais da grande área de saúde na região centro-sul do Paraná.

**METAS FÍSICAS DAS ENTREGAS ATÉ 2027**

| Título | Unidade de Medida | Ano | Região Intermediária | | | | | | Estado | Total |
|---|---|---|---|---|---|---|---|---|---|---|
| | | | RGInt 01 Curitiba | RGInt 02 Guarapuava | RGInt 03 Cascavel | RGInt 04 Maringá | RGInt 05 Londrina | RGInt 06 Ponta Grossa | | |
| Construção do Centro Didático Multiprofissional de Técnicas Cirúrgicas e Cirurgia Experimental da UNICENTRO, em Irati | metro quadrado | 2024 | | | | | | 251 | | **251** |
| | | 2025 | | | | | | 0 | | **0** |
| | | 2026 | | | | | | 0 | | **0** |
| | | 2027 | | | | | | 0 | | **0** |
| | | 2024/2027 | | | | | | 251 | | **251** |

**Cumulatividade:** Sim

**Fonte:** Coordenadoria Administrativa do Fundo Paraná

**Entrega:** Construção do Laboratório de Pesquisa e Produção de Insumos para Diagnóstico Veterinário do TECPAR - LIV, em Curitiba

**Descrição:** Implantar no TECPAR o Laboratório de Nível de Biossegurança NB3 para Pesquisa e Produção de Insumos para o Diagnóstico Veterinário, que atenda aos requisitos de Boas Práticas de Fabricação do MAPA e da ANVISA, por meio do desenvolvimento de ações voltadas à mitigação de doenças e ao aumento do valor agregado dos produtos de origem animal, utilizando a Tecnologia BIM, com a finalidade de abastecer o país com insumos estratégicos para o Programa Nacional de Controle e Erradicação de Brucelose e Tuberculose bovina, elevando a produtividade e contribuindo nacionalmente para este setor econômico.

**METAS FÍSICAS DAS ENTREGAS ATÉ 2027**

| Título | Unidade de Medida | Ano | Região Intermediária | | | | | | Estado | Total |
|---|---|---|---|---|---|---|---|---|---|---|
| | | | RGInt 01 Curitiba | RGInt 02 Guarapuava | RGInt 03 Cascavel | RGInt 04 Maringá | RGInt 05 Londrina | RGInt 06 Ponta Grossa | | |
| Construção do Laboratório de Pesquisa e Produção de Insumos para Diagnóstico Veterinário do TECPAR - LIV, em Curitiba | metro quadrado | 2024 | 2.946 | | | | | | | **2.946** |
| | | 2025 | 0 | | | | | | | **0** |
| | | 2026 | 0 | | | | | | | **0** |
| | | 2027 | 0 | | | | | | | **0** |
| | | 2024/2027 | 2.946 | | | | | | | **2.946** |

**Cumulatividade:** Sim

**Fonte:** Coordenadoria Administrativa do Fundo Paraná

**Entrega:** Construção Laboratório de Integração Tecnológica em Ciências Humanas e Sociais - UEPG, em Ponta Grossa

**Descrição:** O Laboratório de Integração Tecnológica em Ciências Humanas e Sociais visa ser um espaço para desenvolvimento de atividades das ciências humanas e sociais, na integração do ensino, pesquisa e extensão, em conjunto com entidades e organizações sociais. O prédio abrigará Programas de Pós-Graduação em Geografia (PPGeo), em Jornalismo (PPGJ), em Educação Inclusiva (PROFEI), e em Ciências Sociais Aplicadas (PPGCSA).

**METAS FÍSICAS DAS ENTREGAS ATÉ 2027**

| Título | Unidade de Medida | Ano | Região Intermediária | | | | | | Estado | Total |
|---|---|---|---|---|---|---|---|---|---|---|
| | | | RGInt 01 Curitiba | RGInt 02 Guarapuava | RGInt 03 Cascavel | RGInt 04 Maringá | RGInt 05 Londrina | RGInt 06 Ponta Grossa | | |
| Construção Laboratório de Integração Tecnológica em Ciências Humanas e Sociais - UEPG, em Ponta Grossa | metro quadrado | 2024 | | | | | | 215 | | **215** |
| | | 2025 | | | | | | 0 | | **0** |
| | | 2026 | | | | | | 0 | | **0** |
| | | 2027 | | | | | | 0 | | **0** |
| | | 2024/2027 | | | | | | 215 | | **215** |

**Cumulatividade:** Sim

**Fonte:** Coordenadoria Administrativa do Fundo Paraná

**Entrega:** Projeto de pesquisa de ciência e tecnologia desenvolvidos no âmbito das universidades para propiciar a evolução das ciências.

**Descrição:** Refere-se aos projetos de pesquisa em ciência de tecnologia desenvolvidos pelas universidade que propiciam a evolução do conhecimento científico e tecnológico da humanidade.

**METAS FÍSICAS DAS ENTREGAS ATÉ 2027**

| Título | Unidade de Medida | Ano | Região Intermediária | | | | | | Estado | Total |
|---|---|---|---|---|---|---|---|---|---|---|
| | | | RGInt 01 Curitiba | RGInt 02 Guarapuava | RGInt 03 Cascavel | RGInt 04 Maringá | RGInt 05 Londrina | RGInt 06 Ponta Grossa | | |
| Projeto de pesquisa de ciência e tecnologia desenvolvidos no âmbito das universidades para propiciar a evolução das ciências. | projeto apoiado | 2024 | | | | | | | 200 | **200** |
| | | 2025 | | | | | | | 200 | **200** |
| | | 2026 | | | | | | | 200 | **200** |
| | | 2027 | | | | | | | 200 | **200** |
| | | 2024/2027 | | | | | | | 800 | **800** |

**Cumulatividade:** Sim

**Fonte:** Secretaria de Estado da Ciência, Tecnologia e Ensino Superior

**Marcação:**

**Plano de Governo**

Política de Ciência e Tecnologia

**Indicadores do Ranking de Competitividade dos Estados**

Inovação - Pesquisa Científica

**Entrega:** Projetos de pesquisa e desenvolvimento apoiados financeiramente que envolvem parcerias entre Universidade e empresas.

**Descrição:** Apoio financeiro para desenvolvimento de novas estratégias, conceitos e organizações que atendam necessidades sociais, bem como o desenvolvimento de novos produtos, processos ou serviços, no âmbito das Agências de Inovação da Universidade.

**METAS FÍSICAS DAS ENTREGAS ATÉ 2027**

| Título | Unidade de Medida | Ano | Região Intermediária | | | | | | Estado | Total |
|---|---|---|---|---|---|---|---|---|---|---|
| | | | RGInt 01 Curitiba | RGInt 02 Guarapuava | RGInt 03 Cascavel | RGInt 04 Maringá | RGInt 05 Londrina | RGInt 06 Ponta Grossa | | |
| Projetos de pesquisa e desenvolvimento apoiados financeiramente que envolvem parcerias entre Universidade e empresas. | projeto apoiado | 2024 | | | | | | | 20 | **20** |
| | | 2025 | | | | | | | 20 | **20** |
| | | 2026 | | | | | | | 20 | **20** |
| | | 2027 | | | | | | | 20 | **20** |
| | | 2024/2027 | | | | | | | 80 | **80** |

**Cumulatividade:** Sim

**Fonte:** Unidade Executiva do Fundo Paraná da Secretaria de Estado da Ciência, Tecnologia e Ensino Superior

**Marcação:**

**Paraná Produtivo**

**Plano de Governo**

Política de Ciência e Tecnologia

**Entrega:** Startups apoiadas para estabelecer operações no exterior

**Descrição:** Contempla startups brasileiras já estabelecidas e que demonstrem capacidade de expansão internacional sem comprometimento de suas operações no Brasil, sob as seguintes formas de apoio: conexão e networking (apresentação a investidores, agendamento de reuniões e eventos de networking); mentorias de negócios (em mercado internacional); capacitação e treinamento (treinamento de pitch, cursos, aulas, workshops e seminários); apoio à internacionalização (missões internacionais e acesso a novos mercados).

**METAS FÍSICAS DAS ENTREGAS ATÉ 2027**

| Título | Unidade de Medida | Ano | Região Intermediária | | | | | | Estado | Total |
|---|---|---|---|---|---|---|---|---|---|---|
| | | | RGInt 01 Curitiba | RGInt 02 Guarapuava | RGInt 03 Cascavel | RGInt 04 Maringá | RGInt 05 Londrina | RGInt 06 Ponta Grossa | | |
| Startups apoiadas para estabelecer operações no exterior | startups apoiadas | 2024 | | | | | | | 5 | **5** |
| | | 2025 | | | | | | | 5 | **5** |
| | | 2026 | | | | | | | 5 | **5** |
| | | 2027 | | | | | | | 5 | **5** |
| | | 2024/2027 | | | | | | | 20 | **20** |

**Cumulatividade:** Sim

**Fonte:** Secretaria de Estado da Ciência, Tecnologia e Ensino Superior

**Marcação:**

**Plano de Governo**

InovaHub Paraná

**Indicadores do Ranking de Competitividade dos Estados**

Inovação - Empreendimentos Inovadores

## AÇÃO ORÇAMENTÁRIA: 8596 - Gestão do sistema estadual de parques tecnológicos SEPARTEC

## ÓRGÃO: Secretaria de Estado da Ciência, Tecnologia e Ensino Superior - SETI

## UNIDADE ORÇAMENTÁRIA: Superintendência Geral de Ciência, Tecnologia e Ensino Superior - SETI

**Finalidade:**

Articular os Parques Tecnológicos do Paraná, no contexto do ecossistema de inovação do Estado e criar um ambiente favorável para o desenvolvimento da inovação.

| Recursos | Valor 2024 (R$ 1,00) | Valor 2025-2027 (R$ 1,00) |
|---|---|---|
| Total Orçamentário | 12.737.538 | 42.634.202 |
| **Valor Global** | **55.371.740** | |

**Entrega:** Credenciamento e apoio estratégico aos Parques Tecnológicos e Ambientes Promotores de Inovação.

**Descrição:** Fomento ao desenvolvimento dos parques tecnológicos e ambientes promotores de inovação do Estado, como indutores do desenvolvimento regional sustentável. Serão executadas ações de apoio estratégico como: capacitações, relacionamento, eventos, etc., para os parques e ambientes promotores de inovação devidamente credenciados no Sistema Paranaense de Parques Tecnológicos - SEPARTEC.

**METAS FÍSICAS DAS ENTREGAS ATÉ 2027**

| Título | Unidade de Medida | Ano | Região Intermediária | | | | | | Estado | Total |
|---|---|---|---|---|---|---|---|---|---|---|
| | | | RGInt 01 Curitiba | RGInt 02 Guarapuava | RGInt 03 Cascavel | RGInt 04 Maringá | RGInt 05 Londrina | RGInt 06 Ponta Grossa | | |
| Credenciamento e apoio estratégico aos Parques Tecnológicos e Ambientes Promotores de Inovação. | ação realizada | 2024 | | | | | | | 18 | **18** |
| | | 2025 | | | | | | | 18 | **18** |
| | | 2026 | | | | | | | 18 | **18** |
| | | 2027 | | | | | | | 18 | **18** |
| | | 2024/2027 | | | | | | | 72 | **72** |

**Cumulatividade:** Sim

**Fonte:** Sistema Estadual de Parques Tecnológicos, SEPARTEC

**Marcação:**

**Paraná Produtivo**

**Plano de Governo**

Política de Ciência e Tecnologia

**Indicadores do Ranking de Competitividade dos Estados**

Inovação - Empreendimentos Inovadores

Inovação - Investimentos Públicos em P&D

Inovação - Pesquisa Científica

PLANO PLURIANUAL 2024 · 2027 PACTO PELO FUTURO

# 34 PROGRAMA

# Universidade e Sociedade

**EIXO:** 05 Direitos Básicos e Bem-Estar

**Diretrizes:**

Ampliação das estratégias de melhoria da qualidade de vida da população paranaense
Geração de oportunidades de trabalho e renda e de estímulos à inserção no mercado de trabalho
Formação cidadã integral, inclusiva e de qualidade

**PROGRAMA:** 34 Universidade e Sociedade — Tipo: Finalístico

**ÓRGÃOS RESPONSÁVEIS:**

Secretaria de Estado da Ciência, Tecnologia e Ensino Superior - SETI

**Objetivos:**

Estimular a diversificação do sistema de Ensino Superior para que possa responder de forma mais ágil às demandas da sociedade, quer pelo Ensino, pela Pesquisa e/ou pela Extensão Universitária.

**Indicadores**

| Nome | Fonte de Apuração | Referência | | Unidade de Medida | Polaridade | Periodicidade de Apuração | Índices Esperados | | | |
|---|---|---|---|---|---|---|---|---|---|---|
| | | Índice | Data | | | | 2024 | 2025 | 2026 | 2027 |
| Proporção da população de 25 anos e mais com ensino superior completo | Pesquisa Nacional por Amostra de Domicílio Contínua - PNADC anual, suplemento educação | 20,40 | 30/06/2022 | percentual | Maior Melhor | Anual | 20,60 | 21,00 | 21,40 | 22,00 |

**Marcação:**

**Indicadores do Ranking de Competitividade dos Estados**

Capital Humano - PEA com Ensino Superior

**Indicadores do Estudo de Longo Prazo IPARDES**

Proporção da força de trabalho (PEA) com ensino superior

| Nome | Fonte de Apuração | Referência | | Unidade de Medida | Polaridade | Periodicidade de Apuração | Índices Esperados | | | |
|---|---|---|---|---|---|---|---|---|---|---|
| | | Índice | Data | | | | 2024 | 2025 | 2026 | 2027 |
| Proporção de Concluintes do Ensino Superior | Dados informados pelas Instituições de Ensino Superior estadual - IEES à SETI | 48,00 | 30/06/2022 | percentual | Maior Melhor | Anual | 49,00 | 50,00 | 51,00 | 53,00 |

| Nome | Fonte de Apuração | Referência | | Unidade de Medida | Polaridade | Periodicidade de Apuração | Índices Esperados | | | |
|---|---|---|---|---|---|---|---|---|---|---|
| | | Índice | Data | | | | 2024 | 2025 | 2026 | 2027 |
| Proporção de cursos de ensino superior na faixa 4 e 5 do Conceito Preliminar de Curso - CPC no ano de referência | Instituto Nacional de Estudos e Pesquisas Educacionais Anísio Teixeira - INEP, Diretoria de Avaliação da Educação Superior - DAES | 56,25 | 28/03/2023 | percentual | Maior Melhor | Anual | 58,00 | 59,00 | 60,00 | 61,00 |

| Nome | Fonte de Apuração | Referência | | Unidade de Medida | Polaridade | Periodicidade de Apuração | Índices Esperados | | | |
|---|---|---|---|---|---|---|---|---|---|---|
| | | Índice | Data | | | | 2024 | 2025 | 2026 | 2027 |
| Proporção de cursos de pós-graduação na faixa 5, 6 e 7 conceito CAPES no ano de referência | Coordenadoria de Aperfeiçoamento de Pessoal do Ensino Superior - GeoCAPES | 32,00 | 31/12/2021 | percentual | Maior Melhor | Anual | 32,00 | 34,00 | 34,00 | 34,00 |

| Nome | Fonte de Apuração | Referência | | Unidade de Medida | Polaridade | Periodicidade de Apuração | Índices Esperados | | | |
|---|---|---|---|---|---|---|---|---|---|---|
| | | Índice | Data | | | | 2024 | 2025 | 2026 | 2027 |
| Proporção de cursos estaduais com conceito satisfatório (3 ou mais) do Exame Nacional de Desempenho dos Estudantes - ENAD | Instituto Nacional de Estudos e Pesquisas Educacionais Anísio Teixeira - INEP, Diretoria de Avaliação da Educação Superior - DAES | 86,23 | 12/09/2022 | percentual | Maior Melhor | Anual | 87,00 | 89,00 | 90,00 | 91,00 |

| Nome | Fonte de Apuração | Referência | | Unidade de Medida | Polaridade | Periodicidade de Apuração | Índices Esperados | | | |
|---|---|---|---|---|---|---|---|---|---|---|
| | | Índice | Data | | | | 2024 | 2025 | 2026 | 2027 |
| Proporção de docentes com doutorado no Ensino Superior Estadual | Sistema eletrônico de código de vagas, decreto n 10824/2022 | 74,33 | 15/06/2023 | percentual | Maior Melhor | Anual | 77,00 | 78,00 | 79,00 | 80,00 |

| Nome | Fonte de Apuração | Referência | | Unidade de Medida | Polaridade | Periodicidade de Apuração | Índices Esperados | | | |
|---|---|---|---|---|---|---|---|---|---|---|
| | | Índice | Data | | | | 2024 | 2025 | 2026 | 2027 |
| Proporção de ocupação de vagas no Ensino Superior Público Estadual | Dados informados pelas Instituições de Ensino Superior estadual - IEES à SETI | 74,00 | 30/06/2022 | percentual | Maior Melhor | Anual | 75,00 | 77,00 | 79,00 | 80,00 |

| Nome | Fonte de Apuração | Referência | | Unidade de Medida | Polaridade | Periodicidade de Apuração | Índices Esperados | | | |
|---|---|---|---|---|---|---|---|---|---|---|
| | | Índice | Data | | | | 2024 | 2025 | 2026 | 2027 |
| Taxa ajustada de frequência escolar líquida da Educação Superior | Pesquisa Nacional por Amostra de Domicílio Contínua - PNADC anual, suplemento educação | 29,80 | 30/06/2022 | percentual | Maior Melhor | Anual | 30,00 | 30,20 | 30,40 | 30,60 |

**Marcação:**

**Indicadores do Ranking de Competitividade dos Estados**

Capital Humano - PEA com Ensino Superior

**Indicadores do Estudo de Longo Prazo IPARDES**

Proporção da força de trabalho (PEA) com ensino superior

| Recursos | Valor 2024 (R$ 1,00) | Valor 2025-2027 (R$ 1,00) |
|---|---|---|
| Orçamento Fiscal e Próprio da Administração Indireta | 3.116.662.378 | 10.431.875.723 |
| Tesouro | 2.664.928.096 | 8.919.862.128 |
| Outras Fontes | 451.734.282 | 1.512.013.595 |
| **Valor Global** | **13.548.538.101** | |

## AÇÃO ORÇAMENTÁRIA: 8058 - Gestão das Atividades Universitárias da Universidade Aberta do Paraná

## ÓRGÃO: Secretaria de Estado da Ciência, Tecnologia e Ensino Superior - SETI

## UNIDADE ORÇAMENTÁRIA: Superintendência Geral de Ciência, Tecnologia e Ensino Superior - SETI

**Finalidade:**

Tem a finalidade de fornecer educação superior de graduação e pós-graduação, promover a pesquisa e inovação, transferir conhecimento para a sociedade e contribuir para o desenvolvimento pessoal dos estudantes e da comunidade. Propiciar o avanço da sociedade, impulsionando o progresso científico, tecnológico, cultural e social.

| Recursos | Valor 2024 (R$ 1,00) | Valor 2025-2027 (R$ 1,00) |
|---|---|---|
| Total Orçamentário | 5.000 | 16.736 |
| **Valor Global** | **21.736** | |

**Entrega:** Cursos ofertados para a sociedade por meio da Universidade Aberta do Paraná

**Descrição:** A Universidade Aberta do Paraná funciona como articuladora e promotora de curso à distância (EaD) em parcerias com Universidade. Os cursos podem ser de diversas formas: cursos de extensão, atualização, graduação ou especialização.

**METAS FÍSICAS DAS ENTREGAS ATÉ 2027**

| Título | Unidade de Medida | Ano | Região Intermediária | | | | | | Estado | Total |
|---|---|---|---|---|---|---|---|---|---|---|
| | | | RGInt 01 Curitiba | RGInt 02 Guarapuava | RGInt 03 Cascavel | RGInt 04 Maringá | RGInt 05 Londrina | RGInt 06 Ponta Grossa | | |
| Cursos ofertados para a sociedade por meio da Universidade Aberta do Paraná | curso ofertado | 2024 | | | | | | | 2 | **2** |
| | | 2025 | | | | | | | 5 | **5** |
| | | 2026 | | | | | | | 10 | **10** |
| | | 2027 | | | | | | | 20 | **20** |
| | | 2024/2027 | | | | | | | 37 | **37** |

**Cumulatividade:** Sim

**Fonte:** Relatório de getsão da Universidade Aberta do Paraná

**Marcação:**

**Plano de Governo**

Criar a Universidade Aberta do Paraná *PROPOSTA G1*

**Objetivos de Desenvolvimento Sustentável**

ODS 4 - Garantir o acesso à educação inclusiva, de qualidade e equitativa

ODS 4 - Promover oportunidades de aprendizagem ao longo da vida para todos

## AÇÃO ORÇAMENTÁRIA: 8071 - Educação Fiscal SETI

### ÓRGÃO: Secretaria de Estado da Ciência, Tecnologia e Ensino Superior - SETI

### UNIDADE ORÇAMENTÁRIA: Superintendência Geral de Ciência, Tecnologia e Ensino Superior - SETI

**Finalidade:**

Disseminar informações à população sobre tributação, responsabilidades do Estado e exercício da cidadania, contribuindo para a transparência na gestão pública e na prática da responsabilidade fiscal. Despertar na sociedade uma reflexão e uma ação participativa acerca da educação fiscal, mediante eventos de curta duração, tais como: conferências, seminários, simpósios, palestras e cursos, enfatizando como são arrecadados os recursos, como se investe o dinheiro público e quais os mecanismos.

| Recursos | Valor 2024 (R$ 1,00) | Valor 2025-2027 (R$ 1,00) |
|---|---|---|
| Total Orçamentário | 200.000 | 669.426 |
| **Valor Global** | **869.426** | |

**Entrega:** Empoderamento do cidadão sobre Educação Fiscal

**Descrição:** Disseminação de informação sobre a importância da educação fiscal, feita por meio de palestras e/ou minicursos aos cidadãos em geral e especialmente a acadêmicos, professores, agentes universitários das IEES.

**METAS FÍSICAS DAS ENTREGAS ATÉ 2027**

| Título | Unidade de Medida | Ano | Região Intermediária | | | | | | Estado | Total |
|---|---|---|---|---|---|---|---|---|---|---|
| | | | RGInt 01 Curitiba | RGInt 02 Guarapuava | RGInt 03 Cascavel | RGInt 04 Maringá | RGInt 05 Londrina | RGInt 06 Ponta Grossa | | |
| Empoderamento do cidadão sobre Educação Fiscal | participantes | 2024 | | | | | | | 800 | **800** |
| | | 2025 | | | | | | | 800 | **800** |
| | | 2026 | | | | | | | 800 | **800** |
| | | 2027 | | | | | | | 800 | **800** |
| | | 2024/2027 | | | | | | | 3.200 | **3.200** |

**Cumulatividade:** Sim

**Fonte:** Registros da Diretoria Geral da SETI

**Marcação:**

**Objetivos de Desenvolvimento Sustentável**

ODS 4 - Promover oportunidades de aprendizagem ao longo da vida para todos

## AÇÃO ORÇAMENTÁRIA: 8072 - Gestão Administrativa SETI

## ÓRGÃO: Secretaria de Estado da Ciência, Tecnologia e Ensino Superior - SETI

## UNIDADE ORÇAMENTÁRIA: Superintendência Geral de Ciência, Tecnologia e Ensino Superior - SETI

**Finalidade:**

Manter a estrutura administrativa da Unidade para o bom funcionamento de suas atividades. Efetuar a gestão de recursos humanos, das despesas com manutenção mínima (água, energia, informática e telecomunicações), dos serviços de terceiros e das demais despesas necessárias ao seu funcionamento.

| Recursos | Valor 2024 (R$ 1,00) | Valor 2025-2027 (R$ 1,00) |
|---|---|---|
| Total Orçamentário | 10.622.587 | 35.555.185 |
| **Valor Global** | **46.177.772** | |

**AÇÃO ORÇAMENTÁRIA: 8075 - Gestão do Hospital Universitário Regional do Norte do Paraná UEL**

**ÓRGÃO: Secretaria de Estado da Ciência, Tecnologia e Ensino Superior - SETI**

**UNIDADE ORÇAMENTÁRIA: Universidade Estadual de Londrina - UEL**

**Finalidade:**

A finalidade de um hospital universitário é fornecer assistência médica de alta qualidade, além de promover a educação, a pesquisa e a inovação na área da saúde. Os hospitais são afiliados a universidades e desempenham um papel fundamental no treinamento de profissionais de saúde, como médicos, enfermeiros, fisioterapeutas e outros profissionais da área. Tem como principais funções de assistência médica de alta qualidade. Os profissionais de saúde e os pesquisadores conduzem estudos clínicos, pesquisas acadêmicas e investigações científicas para avançar no conhecimento médico e melhorar os tratamentos e a qualidade de vida dos pacientes; constituem-se como pioneiros na introdução de novas tecnologias, procedimentos e abordagens no campo da saúde. Além dessas funções principais, os hospitais universitários também desempenham um papel significativo na prestação de serviços de saúde à comunidade local, especialmente para populações carentes e vulneráveis. Eles podem oferecer atendimento de emergência, consultas ambulatoriais, programas de prevenção e promoção da saúde, entre outros serviços essenciais.

| Recursos | Valor 2024 (R$ 1,00) | Valor 2025-2027 (R$ 1,00) |
|---|---|---|
| Total Orçamentário | 86.469.927 | 289.426.130 |
| **Valor Global** | **375.896.057** | |

**Entrega:** Atendimentos e promoção de assistência à saúde realizados no Hospital Universitário

**Descrição:** Refere-se à prestação de todos os serviços de assistência à saúde de excelência, de média e alta complexidade, em caráter universal, em todas as especialidades credenciadas junto ao ministério da Saúde, desenvolvendo o ensino, a pesquisa e a extensão de serviços à comunidade.

**METAS FÍSICAS DAS ENTREGAS ATÉ 2027**

| Título | Unidade de Medida | Ano | Região Intermediária | | | | | | Estado | Total |
|---|---|---|---|---|---|---|---|---|---|---|
| | | | RGInt 01 Curitiba | RGInt 02 Guarapuava | RGInt 03 Cascavel | RGInt 04 Maringá | RGInt 05 Londrina | RGInt 06 Ponta Grossa | | |
| Atendimentos e promoção de assistência à saúde realizados no Hospital Universitário | atendimento realizado | 2024 | | | | | 219.000 | | | **219.000** |
| | | 2025 | | | | | 219.000 | | | **219.000** |
| | | 2026 | | | | | 219.000 | | | **219.000** |
| | | 2027 | | | | | 219.000 | | | **219.000** |
| | | 2024/2027 | | | | | 876.000 | | | **876.000** |

**Cumulatividade:** Sim

**Fonte:** Pró-Reitoria de Planejamento da Universidade

**Marcação:**

**Objetivos de Desenvolvimento Sustentável**

ODS 4 - Garantir o acesso à educação inclusiva, de qualidade e equitativa

ODS 4 - Promover oportunidades de aprendizagem ao longo da vida para todos

**AÇÃO ORÇAMENTÁRIA: 8076 - Gestão do Hospital Universitário Regional dos campos gerais UEPG**

**ÓRGÃO: Secretaria de Estado da Ciência, Tecnologia e Ensino Superior - SETI**

**UNIDADE ORÇAMENTÁRIA: Universidade Estadual de Ponta Grossa - UEPG**

**Finalidade:**

A finalidade de um hospital universitário é fornecer assistência médica de alta qualidade, além de promover a educação, a pesquisa e a inovação na área da saúde. Os hospitais são afiliados a universidades e desempenham um papel fundamental no treinamento de profissionais de saúde, como médicos, enfermeiros, fisioterapeutas e outros profissionais da área. Tem como principais funções de assistência médica de alta qualidade. Os profissionais de saúde e os pesquisadores conduzem estudos clínicos, pesquisas acadêmicas e investigações científicas para avançar no conhecimento médico e melhorar os tratamentos e a qualidade de vida dos pacientes; constituem-se como pioneiros na introdução de novas tecnologias, procedimentos e abordagens no campo da saúde. Além dessas funções principais, os hospitais universitários também desempenham um papel significativo na prestação de serviços de saúde à comunidade local, especialmente para populações carentes e vulneráveis. Eles podem oferecer atendimento de emergência, consultas ambulatoriais, programas de prevenção e promoção da saúde, entre outros serviços essenciais.

| Recursos | Valor 2024 (R$ 1,00) | Valor 2025-2027 (R$ 1,00) |
|---|---|---|
| Total Orçamentário | 45.372.432 | 151.867.452 |
| **Valor Global** | **197.239.884** | |

**Entrega:** Atendimentos e promoção de assistência à saúde realizados no Hospital Universitário

**Descrição:** Refere-se à prestação de todos os serviços de assistência à saúde de excelência, de média e alta complexidade, em caráter universal, em todas as especialidades credenciadas junto ao ministério da Saúde, desenvolvendo o ensino, a pesquisa e a extensão de serviços à comunidade.

**METAS FÍSICAS DAS ENTREGAS ATÉ 2027**

| Título | Unidade de Medida | Ano | Região Intermediária | | | | | | Estado | Total |
|---|---|---|---|---|---|---|---|---|---|---|
| | | | RGInt 01 Curitiba | RGInt 02 Guarapuava | RGInt 03 Cascavel | RGInt 04 Maringá | RGInt 05 Londrina | RGInt 06 Ponta Grossa | | |
| Atendimentos e promoção de assistência à saúde realizados no Hospital Universitário | atendimento realizado | 2024 | | | | | | 90.000 | | **90.000** |
| | | 2025 | | | | | | 90.000 | | **90.000** |
| | | 2026 | | | | | | 90.000 | | **90.000** |
| | | 2027 | | | | | | 90.000 | | **90.000** |
| | | 2024/2027 | | | | | | 360.000 | | **360.000** |

**Cumulatividade:** Sim

**Fonte:** Pró-Reitoria de Planejamento da Universidade

**Marcação:**

**Objetivos de Desenvolvimento Sustentável**

ODS 4 - Garantir o acesso à educação inclusiva, de qualidade e equitativa

ODS 4 - Promover oportunidades de aprendizagem ao longo da vida para todos

## AÇÃO ORÇAMENTÁRIA: 8077 - Gestão do Hospital Universitário Regional de Maringá UEM

## ÓRGÃO: Secretaria de Estado da Ciência, Tecnologia e Ensino Superior - SETI

## UNIDADE ORÇAMENTÁRIA: Universidade Estadual de Maringá - UEM

**Finalidade:**

A finalidade de um hospital universitário é fornecer assistência médica de alta qualidade, além de promover a educação, a pesquisa e a inovação na área da saúde. Os hospitais são afiliados a universidades e desempenham um papel fundamental no treinamento de profissionais de saúde, como médicos, enfermeiros, fisioterapeutas e outros profissionais da área. Tem como principais funções de assistência médica de alta qualidade. Os profissionais de saúde e os pesquisadores conduzem estudos clínicos, pesquisas acadêmicas e investigações científicas para avançar no conhecimento médico e melhorar os tratamentos e a qualidade de vida dos pacientes; constituem-se como pioneiros na introdução de novas tecnologias, procedimentos e abordagens no campo da saúde. Além dessas funções principais, os hospitais universitários também desempenham um papel significativo na prestação de serviços de saúde à comunidade local, especialmente para

populações carentes e vulneráveis. Eles podem oferecer atendimento de emergência, consultas ambulatoriais, programas de prevenção e promoção da saúde, entre outros serviços essenciais.

| Recursos | Valor 2024 (R$ 1,00) | Valor 2025-2027 (R$ 1,00) |
|---|---|---|
| Total Orçamentário | 46.956.027 | 157.167.950 |
| **Valor Global** | **204.123.977** | |

**Entrega:** Atendimentos e promoção de assistência à saúde realizados no Hospital Universitário

**Descrição:** Refere-se à prestação de todos os serviços de assistência à saúde de excelência, de média e alta complexidade, em caráter universal, em todas as especialidades credenciadas junto ao ministério da Saúde, desenvolvendo o ensino, a pesquisa e a extensão de serviços à comunidade.

**METAS FÍSICAS DAS ENTREGAS ATÉ 2027**

| Título | Unidade de Medida | Ano | Região Intermediária | | | | | | Estado | Total |
|---|---|---|---|---|---|---|---|---|---|---|
| | | | RGInt 01 Curitiba | RGInt 02 Guarapuava | RGInt 03 Cascavel | RGInt 04 Maringá | RGInt 05 Londrina | RGInt 06 Ponta Grossa | | |
| Atendimentos e promoção de assistência à saúde realizados no Hospital Universitário | atendimento realizado | 2024 | | | | 120.000 | | | | **120.000** |
| | | 2025 | | | | 120.000 | | | | **120.000** |
| | | 2026 | | | | 120.000 | | | | **120.000** |
| | | 2027 | | | | 120.000 | | | | **120.000** |
| | | 2024/2027 | | | | 480.000 | | | | **480.000** |

**Cumulatividade:** Sim

**Fonte:** Pró-Reitoria de Planejamento da Universidade

**Marcação:**

**Objetivos de Desenvolvimento Sustentável**

ODS 4 - Garantir o acesso à educação inclusiva, de qualidade e equitativa

ODS 4 - Promover oportunidades de aprendizagem ao longo da vida para todos

## AÇÃO ORÇAMENTÁRIA: 8078 - Gestão do Hospital Universitário Regional do Oeste do Paraná UNIOESTE

## ÓRGÃO: Secretaria de Estado da Ciência, Tecnologia e Ensino Superior - SETI

## UNIDADE ORÇAMENTÁRIA: Universidade Estadual do Oeste do Paraná - UNIOESTE

**Finalidade:**

A finalidade de um hospital universitário é fornecer assistência médica de alta qualidade, além de promover a educação, a pesquisa e a inovação na área da saúde. Os hospitais são afiliados a universidades e desempenham um papel fundamental no treinamento de profissionais de saúde, como médicos, enfermeiros, fisioterapeutas e outros profissionais da área. Tem como principais funções de assistência médica de alta qualidade. Os profissionais de saúde e os pesquisadores conduzem estudos clínicos, pesquisas acadêmicas e investigações científicas para avançar no

conhecimento médico e melhorar os tratamentos e a qualidade de vida dos pacientes; constituem-se como pioneiros na introdução de novas tecnologias, procedimentos e abordagens no campo da saúde. Além dessas funções principais, os hospitais universitários também desempenham um papel significativo na prestação de serviços de saúde à comunidade local, especialmente para populações carentes e vulneráveis. Eles podem oferecer atendimento de emergência, consultas ambulatoriais, programas de prevenção e promoção da saúde, entre outros serviços essenciais.

| Recursos | Valor 2024 (R$ 1,00) | Valor 2025-2027 (R$ 1,00) |
|---|---|---|
| Total Orçamentário | 54.512.824 | 182.461.537 |
| **Valor Global** | **236.974.361** | |

**Entrega:** Atendimentos e promoção de assistência à saúde realizados no Hospital Universitário

**Descrição:** Refere-se à prestação de todos os serviços de assistência à saúde de excelência, de média e alta complexidade, em caráter universal, em todas as especialidades credenciadas junto ao ministério da Saúde, desenvolvendo o ensino, a pesquisa e a extensão de serviços à comunidade.

**METAS FÍSICAS DAS ENTREGAS ATÉ 2027**

| Título | Unidade de Medida | Ano | Região Intermediária | | | | | | Estado | Total |
|---|---|---|---|---|---|---|---|---|---|---|
| | | | RGInt 01 Curitiba | RGInt 02 Guarapuava | RGInt 03 Cascavel | RGInt 04 Maringá | RGInt 05 Londrina | RGInt 06 Ponta Grossa | | |
| Atendimentos e promoção de assistência à saúde realizados no Hospital Universitário | atendimento realizado | 2024 | | | 96.790 | | | | | **96.790** |
| | | 2025 | | | 96.790 | | | | | **96.790** |
| | | 2026 | | | 96.790 | | | | | **96.790** |
| | | 2027 | | | 96.790 | | | | | **96.790** |
| | | 2024/2027 | | | 387.160 | | | | | **387.160** |

**Cumulatividade:** Sim

**Fonte:** Pró-Reitoria de Planejamento da Universidade

**Marcação:**

**Objetivos de Desenvolvimento Sustentável**

ODS 4 - Garantir o acesso à educação inclusiva, de qualidade e equitativa

ODS 4 - Promover oportunidades de aprendizagem ao longo da vida para todos

**AÇÃO ORÇAMENTÁRIA:** 8080 - Gestão das Atividades Universitárias

**ÓRGÃO:** Secretaria de Estado da Ciência, Tecnologia e Ensino Superior - SETI

**UNIDADE ORÇAMENTÁRIA:** Gabinete do Secretário - GS - SETI

**Finalidade:**

Aprimorar os processos de gestão, monitoramento, avaliação, transparência e regulação dos diferentes níveis de formação no ensino superior, e a partir destes ampliar o acesso à educação superior de qualidade, na graduação e na pós- graduação, contemplando o fortalecimento da ciência, da tecnologia e da inovação e o apoio às atividades de ensino, pesquisa e extensão. Promover a formação, a capacitação e a fixação de recursos humanos qualificados voltados à ciência, tecnologia e inovação, particularmente no interior do Estado. Implantar uma estrutura, em conjunto com as IEES, visando a ampliação de oferta de educação híbrida e a expansão de cursos na modalidade EAD, em consonância com áreas estratégicas e demandas regionais

| Recursos | Valor 2024 (R$ 1,00) | Valor 2025-2027 (R$ 1,00) |
|---|---|---|
| Total Orçamentário | 5.000.000 | 16.735.652 |
| **Valor Global** | **21.735.652** | |

**Entrega:** Concurso Vestibular Indígena nas Universidades Estaduais do Paraná

**Descrição:** Consiste na promoção de vestibular indígena nas Instituições de Ensino Superior Estadual.

**METAS FÍSICAS DAS ENTREGAS ATÉ 2027**

| Título | Unidade de Medida | Ano | Região Intermediária | | | | | | Estado | Total |
|---|---|---|---|---|---|---|---|---|---|---|
| | | | RGInt 01 Curitiba | RGInt 02 Guarapuava | RGInt 03 Cascavel | RGInt 04 Maringá | RGInt 05 Londrina | RGInt 06 Ponta Grossa | | |
| Concurso Vestibular Indígena nas Universidades Estaduais do Paraná | concurso realizado | 2024 | | | | | | | 1 | **1** |
| | | 2025 | | | | | | | 1 | **1** |
| | | 2026 | | | | | | | 1 | **1** |
| | | 2027 | | | | | | | 1 | **1** |
| | | 2024/2027 | | | | | | | 4 | **4** |

**Cumulatividade:** Sim

**Fonte:** Pró-Reitoria de Planejamento da Universidade

**Marcação:**

**Igualdade Racial**

**Objetivos de Desenvolvimento Sustentável**

ODS 4 - Garantir o acesso à educação inclusiva, de qualidade e equitativa

ODS 4 - Promover oportunidades de aprendizagem ao longo da vida para todos

**Entrega:** Projetos de extensão universitária priorizando as áreas estratégicas para desenvolvimento social de populações vulneráveis

**Descrição:** A atividade de extensão universitária é definida como processo educativo, cultural e tecnológico para articular o ensino e a pesquisa de forma indissociável e viabilizar a relação transformadora entre Universidade e a Sociedade. Tratam-se de projetos apoiados especialmente no âmbito do Programa Universidade sem Fronteiras (USF). Projetos de ação extensionista visam o desenvolvimento da pesquisa, da capacitação e da produção tecnológica voltadas para a melhoria da qualidade de vida da população paranaense, através do fortalecimento e da constante modernização do sistema produtivo estadual.

**METAS FÍSICAS DAS ENTREGAS ATÉ 2027**

| Título | Unidade de Medida | Ano | Região Intermediária | | | | | | Estado | Total |
|---|---|---|---|---|---|---|---|---|---|---|
| | | | RGInt 01 Curitiba | RGInt 02 Guarapuava | RGInt 03 Cascavel | RGInt 04 Maringá | RGInt 05 Londrina | RGInt 06 Ponta Grossa | | |
| Projetos de extensão universitária priorizando as áreas estratégicas para desenvolvimento social de populações vulneráveis | projeto aprovado | 2024 | | | | | | | 80 | **80** |
| | | 2025 | | | | | | | 80 | **80** |
| | | 2026 | | | | | | | 80 | **80** |
| | | 2027 | | | | | | | 80 | **80** |
| | | 2024/2027 | | | | | | | 320 | **320** |

**Cumulatividade:** Sim

**Fonte:** UEF/SETI

**Marcação:**

**Objetivos de Desenvolvimento Sustentável**

ODS 1 - Erradicar a pobreza em todas as formas e em todos os lugares

ODS 4 - Garantir o acesso à educação inclusiva, de qualidade e equitativa

ODS 4 - Promover oportunidades de aprendizagem ao longo da vida para todos

**AÇÃO ORÇAMENTÁRIA: 8116 - Gestão das Atividades Universitárias UEL**

**ÓRGÃO: Secretaria de Estado da Ciência, Tecnologia e Ensino Superior - SETI**

**UNIDADE ORÇAMENTÁRIA: Universidade Estadual de Londrina - UEL**

**Finalidade:**

Desenvolver e aprimorar as atividades de ensino, pesquisa e extensão na Universidade Estadual de Londrina (UEL). Impulsionar o desenvolvimento do Estado do Paraná, mediante a produção de conhecimento científico e inovação tecnológica alinhada com os esforços dos demais setores do governo para apoio financeiro e institucional. Melhorar a qualidade do ensino superior estadual, consolidando a excelência no ensino de graduação, pós-graduação, pesquisa e extensão e cooperação técnico-científica, investindo na infraestrutura, na qualificação do corpo docente e de agentes universitários.

| Recursos | Valor 2024 (R$ 1,00) | Valor 2025-2027 (R$ 1,00) |
|---|---|---|
| Total Orçamentário | 641.575.490 | 2.147.436.895 |
| **Valor Global** | **2.789.012.385** | |

**Entrega:** Ações extensionistas em benefício da sociedade realizadas pelas Instituições de Ensino Superior Estaduais

**Descrição:** As ações de extensão incluem programas, projetos, cursos, eventos, prestação de serviços, entre outras atividades que são desenvolvidas pela universidade com o objetivo de levar conhecimento, serviços e atividades para a sociedade em geral. Tem como foco a promoção do desenvolvimento social, cultural, educacional, científico, tecnológico e de inovação visando beneficiar a sociedade ou grupos específicos. A extensão universitária é um processo educativo, cultural e tecnológico para articular o ensino e a pesquisa de forma indissociável e viabilizar a relação transformadora entre Universidade e a Sociedade.

**METAS FÍSICAS DAS ENTREGAS ATÉ 2027**

| Título | Unidade de Medida | Ano | Região Intermediária | | | | | | Estado | Total |
|---|---|---|---|---|---|---|---|---|---|---|
| | | | RGInt 01 Curitiba | RGInt 02 Guarapuava | RGInt 03 Cascavel | RGInt 04 Maringá | RGInt 05 Londrina | RGInt 06 Ponta Grossa | | |
| Ações extensionistas em benefício da sociedade realizadas pelas Instituições de Ensino Superior Estaduais | ação realizada | 2024 | | | | | 200 | | | **200** |
| | | 2025 | | | | | 200 | | | **200** |
| | | 2026 | | | | | 200 | | | **200** |
| | | 2027 | | | | | 200 | | | **200** |
| | | 2024/2027 | | | | | 800 | | | **800** |

**Cumulatividade:** Sim

**Fonte:** Pró-Reitoria de Planejamento da Universidade

**Marcação:**

**Objetivos de Desenvolvimento Sustentável**

ODS 4 - Garantir o acesso à educação inclusiva, de qualidade e equitativa

ODS 4 - Promover oportunidades de aprendizagem ao longo da vida para todos

**Entrega:** Construção da nova Biblioteca da Universidade Estadual de Londrina (UEL)

**Descrição:** A Biblioteca Central da Universidade Estadual de Londrina enfrenta desafios de atender a demanda crescente por materiais bibliográficos, especialmente para pesquisadores e alunos de iniciação científica e pós-graduação. A falta de espaço e recursos tecnológicos é um problema, agravado pela divisão do acervo após a construção da Biblioteca Setorial do Centro de Letras e Ciências Humanas em 2004. Para solucionar esses problemas, a universidade recebeu financiamento do FNDE, somado a uma contrapartida financeira própria, para construir uma nova Biblioteca Central no campus, destinada a reunir o acervo, melhorar a preservação, facilitar buscas e garantir acessibilidade para pessoas com necessidades especiais. O investimento visa aprimorar o ambiente de aprendizado e pesquisa.

**METAS FÍSICAS DAS ENTREGAS ATÉ 2027**

| Título | Unidade de Medida | Ano | Região Intermediária | | | | | | Estado | Total |
|---|---|---|---|---|---|---|---|---|---|---|
| | | | RGInt 01 Curitiba | RGInt 02 Guarapuava | RGInt 03 Cascavel | RGInt 04 Maringá | RGInt 05 Londrina | RGInt 06 Ponta Grossa | | |
| Construção da nova Biblioteca da Universidade Estadual de Londrina (UEL) | metro quadrado | 2024 | | | | | 5.246 | | | **5.246** |
| | | 2025 | | | | | 0 | | | **0** |
| | | 2026 | | | | | 0 | | | **0** |
| | | 2027 | | | | | 0 | | | **0** |
| | | 2024/2027 | | | | | 5.246 | | | **5.246** |

**Cumulatividade:** Sim

**Fonte:** Pró-Reitoria de Planejamento da Universidade

**Entrega:** Construção da Passarela do Centro de Ciências Biológicas da UEL, em Londrina

**Descrição:** A construção da Passarela coberta e iluminada para ligar os blocos dos auditórios do Centro de Ciências Biológicas (CCB) e a central de salas, visa melhorar as condições de acesso e passagem a cadeirantes e de pessoas com mobilidade reduzida, o que representa a continuidade das ações de inclusão.

**METAS FÍSICAS DAS ENTREGAS ATÉ 2027**

| Título | Unidade de Medida | Ano | Região Intermediária | | | | | | Estado | Total |
|---|---|---|---|---|---|---|---|---|---|---|
| | | | RGInt 01 Curitiba | RGInt 02 Guarapuava | RGInt 03 Cascavel | RGInt 04 Maringá | RGInt 05 Londrina | RGInt 06 Ponta Grossa | | |
| Construção da Passarela do Centro de Ciências Biológicas da UEL, em Londrina | metro quadrado | 2024 | | | | | 222 | | | **222** |
| | | 2025 | | | | | 0 | | | **0** |
| | | 2026 | | | | | 0 | | | **0** |
| | | 2027 | | | | | 0 | | | **0** |
| | | 2024/2027 | | | | | 222 | | | **222** |

**Cumulatividade:** Sim

**Fonte:** Pró-Reitoria de Planejamento da Universidade

**Entrega:** Construção do almoxarifado e farmácia do Hospital Veterinário da UEL, em Londrina

**Descrição:** A construção do almoxarifado e a farmácia do hospital veterinário na UEL, visa ampliar e melhorar os atendimentos e o fornecimento de medicamentos para animais de companhia e de grande porte.

**METAS FÍSICAS DAS ENTREGAS ATÉ 2027**

| Título | Unidade de Medida | Ano | Região Intermediária | | | | | | Estado | Total |
|---|---|---|---|---|---|---|---|---|---|---|
| | | | RGInt 01 Curitiba | RGInt 02 Guarapuava | RGInt 03 Cascavel | RGInt 04 Maringá | RGInt 05 Londrina | RGInt 06 Ponta Grossa | | |
| Construção do almoxarifado e farmácia do Hospital Veterinário da UEL, em Londrina | metro quadrado | 2024 | | | | | 136 | | | **136** |
| | | 2025 | | | | | 0 | | | **0** |
| | | 2026 | | | | | 0 | | | **0** |
| | | 2027 | | | | | 0 | | | **0** |
| | | 2024/2027 | | | | | 136 | | | **136** |

**Cumulatividade:** Sim

**Fonte:** Pró-Reitoria de Planejamento da Universidade

**Entrega:** Construção do entorno da pista de atletismo do Centro de Educação Física e Esporte (CEFE) da UEL, em Londrina

**Descrição:** Promover ações voltadas à melhoria da infraestrutura da Pista de Atletismo, essencial ao desenvolvimento das atividades de pesquisa e extensão, visando oferecer ambiente adequado para as sessões de treinamento e competições e, ainda, ofertar formação e capacitação profissional qualificada aos estudantes de Educação Física e Esporte.

**METAS FÍSICAS DAS ENTREGAS ATÉ 2027**

| Título | Unidade de Medida | Ano | Região Intermediária | | | | | | Estado | Total |
|---|---|---|---|---|---|---|---|---|---|---|
| | | | RGInt 01 Curitiba | RGInt 02 Guarapuava | RGInt 03 Cascavel | RGInt 04 Maringá | RGInt 05 Londrina | RGInt 06 Ponta Grossa | | |
| Construção do entorno da pista de atletismo do Centro de Educação Física e Esporte (CEFE) da UEL, em Londrina | metro quadrado | 2024 | | | | | 800 | | | **800** |
| | | 2025 | | | | | 0 | | | **0** |
| | | 2026 | | | | | 0 | | | **0** |
| | | 2027 | | | | | 0 | | | **0** |
| | | 2024/2027 | | | | | 800 | | | **800** |

**Cumulatividade:** Sim

**Fonte:** Pró-Reitoria de Planejamento da Universidade

**Entrega:** Construção do Laboratório de Avaliação de Biodiversidade - LABIO/UEL, em Londrina

**Descrição:** Laboratório aprovado pela FINEP, para pesquisas na área de Biodiversidade.

**METAS FÍSICAS DAS ENTREGAS ATÉ 2027**

| Título | Unidade de Medida | Ano | Região Intermediária | | | | | | Estado | Total |
|---|---|---|---|---|---|---|---|---|---|---|
| | | | RGInt 01 Curitiba | RGInt 02 Guarapuava | RGInt 03 Cascavel | RGInt 04 Maringá | RGInt 05 Londrina | RGInt 06 Ponta Grossa | | |
| Construção do Laboratório de Avaliação de Biodiversidade - LABIO/UEL, em Londrina | metro quadrado | 2024 | | | | | 1.076 | | | **1.076** |
| | | 2025 | | | | | 0 | | | **0** |
| | | 2026 | | | | | 0 | | | **0** |
| | | 2027 | | | | | 0 | | | **0** |
| | | 2024/2027 | | | | | 1.076 | | | **1.076** |

**Cumulatividade:** Sim

**Fonte:** Pró-Reitoria de Planejamento da Universidade

**Entrega:** Construção do Laboratório do Curso de Nutrição do Centro de Ciências da Saúde da UEL, em Londrina

**Descrição:** Construção do Laboratório do curso de nutrição no Centro de Ciências da Saúde (CCS), tem como objetivo a excelência na formação dos alunos, contribuindo para o desenvolvimento científico e tecnológico de nossa região através do ensino, pesquisa, extensão e pós-graduação.

**METAS FÍSICAS DAS ENTREGAS ATÉ 2027**

| Título | Unidade de Medida | Ano | Região Intermediária | | | | | | Estado | Total |
|---|---|---|---|---|---|---|---|---|---|---|
| | | | RGInt 01 Curitiba | RGInt 02 Guarapuava | RGInt 03 Cascavel | RGInt 04 Maringá | RGInt 05 Londrina | RGInt 06 Ponta Grossa | | |
| Construção do Laboratório do Curso de Nutrição do Centro de Ciências da Saúde da UEL, em Londrina | metro quadrado | 2024 | | | | | 72 | | | **72** |
| | | 2025 | | | | | 0 | | | **0** |
| | | 2026 | | | | | 0 | | | **0** |
| | | 2027 | | | | | 0 | | | **0** |
| | | 2024/2027 | | | | | 72 | | | **72** |

**Cumulatividade:** Sim

**Fonte:** Pró-Reitoria de Planejamento da Universidade

**Entrega:** Construção do Laboratório Integrado de Pesquisa em Biomedicina (LAPEB) da UEL, em Londrina

**Descrição:** Laboratório aprovado pela FINEP, para pesquisas na área de Biomedicina.

**METAS FÍSICAS DAS ENTREGAS ATÉ 2027**

| Título | Unidade de Medida | Ano | Região Intermediária | | | | | | Estado | Total |
|---|---|---|---|---|---|---|---|---|---|---|
| | | | RGInt 01 Curitiba | RGInt 02 Guarapuava | RGInt 03 Cascavel | RGInt 04 Maringá | RGInt 05 Londrina | RGInt 06 Ponta Grossa | | |
| Construção do Laboratório Integrado de Pesquisa em Biomedicina (LAPEB) da UEL, em Londrina | metro quadrado | 2024 | | | | | 1.116 | | | **1.116** |
| | | 2025 | | | | | 0 | | | **0** |
| | | 2026 | | | | | 0 | | | **0** |
| | | 2027 | | | | | 0 | | | **0** |
| | | 2024/2027 | | | | | 1.116 | | | **1.116** |

**Cumulatividade:** Sim

**Fonte:** Pró-Reitoria de Planejamento da Universidade

**Entrega:** Estudantes de ensino superior formados

**Descrição:** São considerados formados todos os estudantes que durante o ano em curso obtiveram a colação de grau ou diplomação nos diversos cursos oferecidos pela Universidade (graduação e tecnólogo).

**METAS FÍSICAS DAS ENTREGAS ATÉ 2027**

| Título | Unidade de Medida | Ano | Região Intermediária | | | | | | Estado | Total |
|---|---|---|---|---|---|---|---|---|---|---|
| | | | RGInt 01 Curitiba | RGInt 02 Guarapuava | RGInt 03 Cascavel | RGInt 04 Maringá | RGInt 05 Londrina | RGInt 06 Ponta Grossa | | |
| Estudantes de ensino superior formados | estudante formado | 2024 | | | | | 1.800 | | | **1.800** |
| | | 2025 | | | | | 1.800 | | | **1.800** |
| | | 2026 | | | | | 1.800 | | | **1.800** |
| | | 2027 | | | | | 1.800 | | | **1.800** |
| | | 2024/2027 | | | | | 7.200 | | | **7.200** |

**Cumulatividade:** Sim

**Fonte:** Dados dos cursos de graduação e tecnólogo da Universidade

**Marcação:**

**Objetivos de Desenvolvimento Sustentável**

ODS 4 - Garantir o acesso à educação inclusiva, de qualidade e equitativa

ODS 4 - Promover oportunidades de aprendizagem ao longo da vida para todos

**Entrega:** Estudantes de pós-graduação titulados em nível stricto sensu - mestrado e doutorado

**Descrição:** São considerados titulados todos os estudantes de pós-graduação stricto sensu que durante o ano em curso obtiveram a titulação de mestre ou de doutor em cursos oferecidos pela Universidade.

**METAS FÍSICAS DAS ENTREGAS ATÉ 2027**

| Título | Unidade de Medida | Ano | Região Intermediária | | | | | | Estado | Total |
|---|---|---|---|---|---|---|---|---|---|---|
| | | | RGInt 01 Curitiba | RGInt 02 Guarapuava | RGInt 03 Cascavel | RGInt 04 Maringá | RGInt 05 Londrina | RGInt 06 Ponta Grossa | | |
| Estudantes de pós-graduação titulados em nível stricto sensu - mestrado e doutorado | estudante titulado | 2024 | | | | | 550 | | | **550** |
| | | 2025 | | | | | 550 | | | **550** |
| | | 2026 | | | | | 550 | | | **550** |
| | | 2027 | | | | | 550 | | | **550** |
| | | 2024/2027 | | | | | 2.200 | | | **2.200** |

**Cumulatividade:** Sim

**Fonte:** Dados dos cursos de mestrado e doutorado da IEES

**Marcação:**

**Objetivos de Desenvolvimento Sustentável**

ODS 4 - Garantir o acesso à educação inclusiva, de qualidade e equitativa

ODS 4 - Promover oportunidades de aprendizagem ao longo da vida para todos

**Entrega:** Projetos complementares do prédio da Bioquímica, do Centro de Ciências Exatas (CCE) da UEL, em Londrina

**Descrição:** Construção do prédio da Bioquímica para as demandas dos cursos de Bioquímica e iotecnologia.

**METAS FÍSICAS DAS ENTREGAS ATÉ 2027**

| Título | Unidade de Medida | Ano | Região Intermediária | | | | | | Estado | Total |
|---|---|---|---|---|---|---|---|---|---|---|
| | | | RGInt 01 Curitiba | RGInt 02 Guarapuava | RGInt 03 Cascavel | RGInt 04 Maringá | RGInt 05 Londrina | RGInt 06 Ponta Grossa | | |
| Projetos complementares do prédio da Bioquímica, do Centro de Ciências Exatas (CCE) da UEL, em Londrina | metro quadrado | 2024 | | | | | 697 | | | **697** |
| | | 2025 | | | | | 0 | | | **0** |
| | | 2026 | | | | | 0 | | | **0** |
| | | 2027 | | | | | 0 | | | **0** |
| | | 2024/2027 | | | | | 697 | | | **697** |

**Cumulatividade:** Sim

**Fonte:** Pró-Reitoria de Planejamento da Universidade

**Entrega:** Projetos de pesquisa para o desenvolvimento da Ciência e da Tecnologia desenvolvido

**Descrição:** Refere-se a todos os projetos de pesquisa desenvolvida pela universidade com o objetivo de produzir conhecimento em ciência, tecnologia e inovação.

**METAS FÍSICAS DAS ENTREGAS ATÉ 2027**

| Título | Unidade de Medida | Ano | Região Intermediária | | | | | | Estado | Total |
|---|---|---|---|---|---|---|---|---|---|---|
| | | | RGInt 01 Curitiba | RGInt 02 Guarapuava | RGInt 03 Cascavel | RGInt 04 Maringá | RGInt 05 Londrina | RGInt 06 Ponta Grossa | | |
| Projetos de pesquisa para o desenvolvimento da Ciência e da Tecnologia desenvolvido | projeto de pesquisa | 2024 | | | | | 800 | | | **800** |
| | | 2025 | | | | | 800 | | | **800** |
| | | 2026 | | | | | 800 | | | **800** |
| | | 2027 | | | | | 800 | | | **800** |
| | | 2024/2027 | | | | | 3.200 | | | **3.200** |

**Cumulatividade:** Sim

**Fonte:** Pró-Reitoria de Planejamento da Universidade

**Marcação:**

**Objetivos de Desenvolvimento Sustentável**

ODS 4 - Promover oportunidades de aprendizagem ao longo da vida para todos

**Entrega:** Recuperação do Ginásio de Esportes José Coaracy F. Bueno, do Centro de Educação Física e Esporte (CEFE) da UEL, em Londrina

**Descrição:** Promover ações voltadas à recuperação do Ginásio de Esportes José Coaracy F. Bueno, essencial ao desenvolvimento das atividades de pesquisa e extensão, visando oferecer ambiente adequado para as sessões de treinamento e competições e, ainda, ofertar formação e capacitação profissional qualificada aos estudantes de Educação Física e Esporte.

**METAS FÍSICAS DAS ENTREGAS ATÉ 2027**

| Título | Unidade de Medida | Ano | Região Intermediária | | | | | | Estado | Total |
|---|---|---|---|---|---|---|---|---|---|---|
| | | | RGInt 01 Curitiba | RGInt 02 Guarapuava | RGInt 03 Cascavel | RGInt 04 Maringá | RGInt 05 Londrina | RGInt 06 Ponta Grossa | | |
| Recuperação do Ginásio de Esportes José Coaracy F. Bueno, do Centro de Educação Física e Esporte (CEFE) da UEL, em Londrina | metro quadrado | 2024 | | | | | 1.737 | | | **1.737** |
| | | 2025 | | | | | 0 | | | **0** |
| | | 2026 | | | | | 0 | | | **0** |
| | | 2027 | | | | | 0 | | | **0** |
| | | 2024/2027 | | | | | 1.737 | | | **1.737** |

**Cumulatividade:** Sim

**Fonte:** Pró-Reitoria de Planejamento da Universidade

## AÇÃO ORÇAMENTÁRIA: 8119 - Gestão das Atividades Universitárias UEPG

## ÓRGÃO: Secretaria de Estado da Ciência, Tecnologia e Ensino Superior - SETI

## UNIDADE ORÇAMENTÁRIA: Universidade Estadual de Ponta Grossa - UEPG

**Finalidade:**

Desenvolver e aprimorar as atividades de ensino, pesquisa e extensão na UEPG. Impulsionar o desenvolvimento do Estado do Paraná, mediante a produção de conhecimento científico e inovação tecnológica alinhada com os esforços dos demais setores do governo para apoio financeiro e institucional. Melhorar a qualidade do ensino superior estadual, consolidando a excelência no ensino de graduação, pós-graduação, pesquisa e extensão e cooperação técnico-científica, investindo na infraestrutura, na qualificação do corpo docente e de agentes universitários.

| Recursos | Valor 2024 (R$ 1,00) | Valor 2025-2027 (R$ 1,00) |
|---|---|---|
| Total Orçamentário | 348.151.809 | 1.165.309.542 |
| **Valor Global** | **1.513.461.351** | |

**Entrega:** Ações extensionistas em benefício da sociedade realizadas pelas Instituições de Ensino Superior Estaduais

**Descrição:** As ações de extensão incluem programas, projetos, cursos, eventos, prestação de serviços, entre outras atividades que são desenvolvidas pela universidade com o objetivo de levar conhecimento, serviços e atividades para a sociedade em geral. Tem como foco a promoção do desenvolvimento social, cultural, educacional, científico, tecnológico e de inovação visando beneficiar a sociedade ou grupos específicos. A extensão universitária é um processo educativo, cultural e tecnológico para articular o ensino e a pesquisa de forma indissociável e viabilizar a relação transformadora entre Universidade e a Sociedade.

**METAS FÍSICAS DAS ENTREGAS ATÉ 2027**

| Título | Unidade de Medida | Ano | Região Intermediária | | | | | | Estado | Total |
|---|---|---|---|---|---|---|---|---|---|---|
| | | | RGInt 01 Curitiba | RGInt 02 Guarapuava | RGInt 03 Cascavel | RGInt 04 Maringá | RGInt 05 Londrina | RGInt 06 Ponta Grossa | | |
| Ações extensionistas em benefício da sociedade realizadas pelas Instituições de Ensino Superior Estaduais | ação realizada | 2024 | | | | | | 200 | | **200** |
| | | 2025 | | | | | | 200 | | **200** |
| | | 2026 | | | | | | 200 | | **200** |
| | | 2027 | | | | | | 200 | | **200** |
| | | 2024/2027 | | | | | | 800 | | **800** |

**Cumulatividade:** Sim

**Fonte:** Pró-Reitoria de Planejamento da Universidade

**Marcação:**

**Objetivos de Desenvolvimento Sustentável**

ODS 4 - Garantir o acesso à educação inclusiva, de qualidade e equitativa

ODS 4 - Promover oportunidades de aprendizagem ao longo da vida para todos

**Entrega:** Construção do almoxarifado no Hospital Regional dos Campos Gerais da UEPG, em Ponta Grossa

**Descrição:** A Construção do almoxarifado é essencial para a gestão eficaz de suprimentos médicos, assegurando fluxo contínuo de materiais para melhor atendimento aos pacientes.

| METAS FÍSICAS DAS ENTREGAS ATÉ 2027 | | | | | | | | | | |
|---|---|---|---|---|---|---|---|---|---|---|
| **Título** | **Unidade de Medida** | **Ano** | **Região Intermediária** | | | | | | **Estado** | **Total** |
| | | | **RGInt 01 Curitiba** | **RGInt 02 Guarapuava** | **RGInt 03 Cascavel** | **RGInt 04 Maringá** | **RGInt 05 Londrina** | **RGInt 06 Ponta Grossa** | | |
| Construção do almoxarifado no Hospital Regional dos Campos Gerais da UEPG, em Ponta Grossa | metro quadrado | 2024 | | | | | | 1.000 | | **1.000** |
| | | 2025 | | | | | | 0 | | **0** |
| | | 2026 | | | | | | 0 | | **0** |
| | | 2027 | | | | | | 0 | | **0** |
| | | 2024/2027 | | | | | | 1.000 | | **1.000** |
| **Cumulatividade:** Sim | | | | | | | | | | |
| **Fonte:** Pró-Reitoria de Planejamento da Universidade | | | | | | | | | | |

**Entrega:** Construção do barracão de máquinas da Fazenda Escola da UEPG, em Ponta Grossa

**Descrição:** A construção do almoxarifado é essencial para a gestão eficaz de suprimentos médicos, assegurando fluxo contínuo de materiais para melhor atendimento aos pacientes.

| METAS FÍSICAS DAS ENTREGAS ATÉ 2027 | | | | | | | | | | |
|---|---|---|---|---|---|---|---|---|---|---|
| **Título** | **Unidade de Medida** | **Ano** | **Região Intermediária** | | | | | | **Estado** | **Total** |
| | | | **RGInt 01 Curitiba** | **RGInt 02 Guarapuava** | **RGInt 03 Cascavel** | **RGInt 04 Maringá** | **RGInt 05 Londrina** | **RGInt 06 Ponta Grossa** | | |
| Construção do barracão de máquinas da Fazenda Escola da UEPG, em Ponta Grossa | metro quadrado | 2024 | | | | | | 1.000 | | **1.000** |
| | | 2025 | | | | | | 0 | | **0** |
| | | 2026 | | | | | | 0 | | **0** |
| | | 2027 | | | | | | 0 | | **0** |
| | | 2024/2027 | | | | | | 1.000 | | **1.000** |
| **Cumulatividade:** Sim | | | | | | | | | | |
| **Fonte:** Pró-Reitoria de Planejamento da Universidade | | | | | | | | | | |

**Entrega:** Estudantes de ensino superior formados

**Descrição:** São considerados formados todos os estudantes que durante o ano em curso obtiveram a colação de grau ou diplomação nos diversos cursos oferecidos pela Universidade (graduação e tecnólogo).

**METAS FÍSICAS DAS ENTREGAS ATÉ 2027**

| Título | Unidade de Medida | Ano | Região Intermediária | | | | | | Estado | Total |
|---|---|---|---|---|---|---|---|---|---|---|
| | | | RGInt 01 Curitiba | RGInt 02 Guarapuava | RGInt 03 Cascavel | RGInt 04 Maringá | RGInt 05 Londrina | RGInt 06 Ponta Grossa | | |
| Estudantes de ensino superior formados | estudante formado | 2024 | | | | | | 900 | | **900** |
| | | 2025 | | | | | | 900 | | **900** |
| | | 2026 | | | | | | 900 | | **900** |
| | | 2027 | | | | | | 900 | | **900** |
| | | 2024/2027 | | | | | | 3.600 | | **3.600** |

**Cumulatividade:** Sim

**Fonte:** Pró-Reitoria de Planejamento da Universidade

**Marcação:**

**Objetivos de Desenvolvimento Sustentável**

ODS 4 - Garantir o acesso à educação inclusiva, de qualidade e equitativa

ODS 4 - Promover oportunidades de aprendizagem ao longo da vida para todos

**Entrega:** Estudantes de pós-graduação titulados em nível stricto sensu - mestrado e doutorado

**Descrição:** São considerados titulados todos os estudantes de pós-graduação stricto sensu que durante o ano em curso obtiveram a titulação de mestre ou de doutor em cursos oferecidos pela Universidade.

**METAS FÍSICAS DAS ENTREGAS ATÉ 2027**

| Título | Unidade de Medida | Ano | Região Intermediária | | | | | | Estado | Total |
|---|---|---|---|---|---|---|---|---|---|---|
| | | | RGInt 01 Curitiba | RGInt 02 Guarapuava | RGInt 03 Cascavel | RGInt 04 Maringá | RGInt 05 Londrina | RGInt 06 Ponta Grossa | | |
| Estudantes de pós-graduação titulados em nível stricto sensu - mestrado e doutorado | estudante titulado | 2024 | | | | | | 220 | | **220** |
| | | 2025 | | | | | | 220 | | **220** |
| | | 2026 | | | | | | 220 | | **220** |
| | | 2027 | | | | | | 220 | | **220** |
| | | 2024/2027 | | | | | | 880 | | **880** |

**Cumulatividade:** Sim

**Fonte:** Pró-Reitoria de Planejamento da Universidade

**Marcação:**

**Objetivos de Desenvolvimento Sustentável**

ODS 4 - Garantir o acesso à educação inclusiva, de qualidade e equitativa

ODS 4 - Promover oportunidades de aprendizagem ao longo da vida para todos

**Entrega:** Projetos de pesquisa para o desenvolvimento da Ciência e da Tecnologia desenvolvido

**Descrição:** Refere-se a todos os projetos de pesquisa desenvolvida pela universidade com o objetivo de produzir conhecimento em ciência, tecnologia e inovação.

**METAS FÍSICAS DAS ENTREGAS ATÉ 2027**

| Título | Unidade de Medida | Ano | Região Intermediária | | | | | | Estado | Total |
|---|---|---|---|---|---|---|---|---|---|---|
| | | | RGInt 01 Curitiba | RGInt 02 Guarapuava | RGInt 03 Cascavel | RGInt 04 Maringá | RGInt 05 Londrina | RGInt 06 Ponta Grossa | | |
| Projetos de pesquisa para o desenvolvimento da Ciência e da Tecnologia desenvolvido | projeto de pesquisa | 2024 | | | | | | 450 | | **450** |
| | | 2025 | | | | | | 450 | | **450** |
| | | 2026 | | | | | | 450 | | **450** |
| | | 2027 | | | | | | 450 | | **450** |
| | | 2024/2027 | | | | | | 1.800 | | **1.800** |

**Cumulatividade:** Sim

**Fonte:** Pró-Reitoria de Planejamento da Universidade

**Marcação:**

**Objetivos de Desenvolvimento Sustentável**

ODS 4 - Promover oportunidades de aprendizagem ao longo da vida para todos

## AÇÃO ORÇAMENTÁRIA: 8122 - Gestão das Atividades Universitárias UEM

## ÓRGÃO: Secretaria de Estado da Ciência, Tecnologia e Ensino Superior - SETI

## UNIDADE ORÇAMENTÁRIA: Universidade Estadual de Maringá - UEM

**Finalidade:**

Desenvolver e aprimorar as atividades de ensino, pesquisa e extensão na UEM. Impulsionar o desenvolvimento do Estado do Paraná, mediante a produção de conhecimento científico e inovação tecnológica alinhada com os esforços dos demais setores do governo para apoio financeiro e institucional. Melhorar a qualidade do ensino superior estadual, consolidando a excelência no ensino de graduação, pós-graduação, pesquisa e extensão e cooperação técnico-científica, investindo na infraestrutura, na qualificação do corpo docente e de agentes universitários.

| Recursos | Valor 2024 (R$ 1,00) | Valor 2025-2027 (R$ 1,00) |
|---|---|---|
| Total Orçamentário | 708.769.197 | 2.372.343.000 |
| **Valor Global** | **3.081.112.197** | |

**Entrega:** Ações extensionistas em benefício da sociedade realizadas pelas Instituições de Ensino Superior Estaduais

**Descrição:** As ações de extensão incluem programas, projetos, cursos, eventos, prestação de serviços, entre outras atividades que são desenvolvidas pela universidade com o objetivo de levar conhecimento, serviços e atividades para a sociedade em geral. Tem como foco a promoção do desenvolvimento social, cultural, educacional, científico, tecnológico e de inovação visando beneficiar a sociedade ou grupos específicos. A extensão universitária é um processo educativo, cultural e tecnológico para articular o ensino e a pesquisa de forma indissociável e viabilizar a relação transformadora entre Universidade e a Sociedade.

**METAS FÍSICAS DAS ENTREGAS ATÉ 2027**

| Título | Unidade de Medida | Ano | Região Intermediária | | | | | | Estado | Total |
|---|---|---|---|---|---|---|---|---|---|---|
| | | | RGInt 01 Curitiba | RGInt 02 Guarapuava | RGInt 03 Cascavel | RGInt 04 Maringá | RGInt 05 Londrina | RGInt 06 Ponta Grossa | | |
| Ações extensionistas em benefício da sociedade realizadas pelas Instituições de Ensino Superior Estaduais | ação realizada | 2024 | | | | 200 | | | | **200** |
| | | 2025 | | | | 200 | | | | **200** |
| | | 2026 | | | | 200 | | | | **200** |
| | | 2027 | | | | 200 | | | | **200** |
| | | 2024/2027 | | | | 800 | | | | **800** |

**Cumulatividade:** Sim

**Fonte:** Pró-Reitoria de Planejamento da Universidade

**Marcação:**

**Objetivos de Desenvolvimento Sustentável**

ODS 4 - Garantir o acesso à educação inclusiva, de qualidade e equitativa

ODS 4 - Promover oportunidades de aprendizagem ao longo da vida para todos

**Entrega:** Estudantes de ensino superior formados

**Descrição:** São considerados formados todos os estudantes que durante o ano em curso obtiveram a colação de grau ou diplomação nos diversos cursos oferecidos pela Universidade (graduação e tecnólogo).

**METAS FÍSICAS DAS ENTREGAS ATÉ 2027**

| Título | Unidade de Medida | Ano | Região Intermediária | | | | | | Estado | Total |
|---|---|---|---|---|---|---|---|---|---|---|
| | | | RGInt 01 Curitiba | RGInt 02 Guarapuava | RGInt 03 Cascavel | RGInt 04 Maringá | RGInt 05 Londrina | RGInt 06 Ponta Grossa | | |
| Estudantes de ensino superior formados | estudante formado | 2024 | | | | 1.750 | | | | **1.750** |
| | | 2025 | | | | 1.750 | | | | **1.750** |
| | | 2026 | | | | 1.750 | | | | **1.750** |
| | | 2027 | | | | 1.750 | | | | **1.750** |
| | | 2024/2027 | | | | 7.000 | | | | **7.000** |

**Cumulatividade:** Sim

**Fonte:** Pró-Reitoria de Planejamento da Universidade

**Marcação:**

**Objetivos de Desenvolvimento Sustentável**

ODS 4 - Garantir o acesso à educação inclusiva, de qualidade e equitativa

ODS 4 - Promover oportunidades de aprendizagem ao longo da vida para todos

**Entrega:** Estudantes de pós-graduação titulados em nível stricto sensu - mestrado e doutorado

**Descrição:** São considerados titulados todos os estudantes de pós-graduação stricto sensu que durante o ano em curso obtiveram a titulação de mestre ou de doutor em cursos oferecidos pela Universidade.

**METAS FÍSICAS DAS ENTREGAS ATÉ 2027**

| Título | Unidade de Medida | Ano | Região Intermediária | | | | | | Estado | Total |
|---|---|---|---|---|---|---|---|---|---|---|
| | | | RGInt 01 Curitiba | RGInt 02 Guarapuava | RGInt 03 Cascavel | RGInt 04 Maringá | RGInt 05 Londrina | RGInt 06 Ponta Grossa | | |
| Estudantes de pós-graduação titulados em nível stricto sensu - mestrado e doutorado | estudante titulado | 2024 | | | | 800 | | | | **800** |
| | | 2025 | | | | 800 | | | | **800** |
| | | 2026 | | | | 800 | | | | **800** |
| | | 2027 | | | | 800 | | | | **800** |
| | | 2024/2027 | | | | 3.200 | | | | **3.200** |

**Cumulatividade:** Sim

**Fonte:** Pró-Reitoria de Planejamento da Universidade

**Marcação:**

**Objetivos de Desenvolvimento Sustentável**

ODS 4 - Garantir o acesso à educação inclusiva, de qualidade e equitativa

ODS 4 - Promover oportunidades de aprendizagem ao longo da vida para todos

**Entrega:** Projetos de pesquisa para o desenvolvimento da Ciência e da Tecnologia desenvolvido

**Descrição:** Refere-se a todos os projetos de pesquisa desenvolvida pela universidade com o objetivo de produzir conhecimento em ciência, tecnologia e inovação.

**METAS FÍSICAS DAS ENTREGAS ATÉ 2027**

| Título | Unidade de Medida | Ano | Região Intermediária | | | | | | Estado | Total |
|---|---|---|---|---|---|---|---|---|---|---|
| | | | RGInt 01 Curitiba | RGInt 02 Guarapuava | RGInt 03 Cascavel | RGInt 04 Maringá | RGInt 05 Londrina | RGInt 06 Ponta Grossa | | |
| Projetos de pesquisa para o desenvolvimento da Ciência e da Tecnologia desenvolvido | projeto de pesquisa | 2024 | | | | 800 | | | | **800** |
| | | 2025 | | | | 800 | | | | **800** |
| | | 2026 | | | | 800 | | | | **800** |
| | | 2027 | | | | 800 | | | | **800** |
| | | 2024/2027 | | | | 3.200 | | | | **3.200** |

**Cumulatividade:** Sim

**Fonte:** Pró-Reitoria de Planejamento da Universidade

**Marcação:**

**Objetivos de Desenvolvimento Sustentável**

ODS 4 - Promover oportunidades de aprendizagem ao longo da vida para todos

## AÇÃO ORÇAMENTÁRIA: 8125 - Gestão das Atividades Universitárias UNICENTRO

## ÓRGÃO: Secretaria de Estado da Ciência, Tecnologia e Ensino Superior - SETI

## UNIDADE ORÇAMENTÁRIA: Universidade Estadual do Centro-Oeste - UNICENTRO

**Finalidade:**

Desenvolver e aprimorar as atividades de ensino, pesquisa e extensão na UNICENTRO. Impulsionar o desenvolvimento do Estado do Paraná, mediante a produção de conhecimento científico e inovação tecnológica alinhada com os esforços dos demais setores do governo para apoio financeiro e institucional. Melhorar a qualidade do ensino superior estadual, consolidando a excelência no ensino de graduação, pós-graduação, pesquisa e extensão e cooperação técnico-científica, investindo na infraestrutura, na qualificação do corpo docente e de agentes universitários.

| Recursos | Valor 2024 (R$ 1,00) | Valor 2025-2027 (R$ 1,00) |
|---|---|---|
| Total Orçamentário | 311.650.683 | 1.043.135.508 |
| **Valor Global** | **1.354.786.191** | |

**Entrega:** Ações extensionistas em benefício da sociedade realizadas pelas Instituições de Ensino Superior Estaduais

**Descrição:** As ações de extensão incluem programas, projetos, cursos, eventos, prestação de serviços, entre outras atividades que são desenvolvidas pela universidade com o objetivo de levar conhecimento, serviços e atividades para a sociedade em geral. Tem como foco a promoção do desenvolvimento social, cultural, educacional, científico, tecnológico e de inovação visando beneficiar a sociedade ou grupos específicos. A extensão universitária é um processo educativo, cultural e tecnológico para articular o ensino e a pesquisa de forma indissociável e viabilizar a relação transformadora entre Universidade e a Sociedade.

**METAS FÍSICAS DAS ENTREGAS ATÉ 2027**

| Título | Unidade de Medida | Ano | Região Intermediária | | | | | | Estado | Total |
|---|---|---|---|---|---|---|---|---|---|---|
| | | | RGInt 01 Curitiba | RGInt 02 Guarapuava | RGInt 03 Cascavel | RGInt 04 Maringá | RGInt 05 Londrina | RGInt 06 Ponta Grossa | | |
| Ações extensionistas em benefício da sociedade realizadas pelas Instituições de Ensino Superior Estaduais | ação realizada | 2024 | | 200 | | | | | | **200** |
| | | 2025 | | 200 | | | | | | **200** |
| | | 2026 | | 200 | | | | | | **200** |
| | | 2027 | | 200 | | | | | | **200** |
| | | 2024/2027 | | 800 | | | | | | **800** |

**Cumulatividade:** Sim

**Fonte:** Pró-Reitoria de Planejamento da Universidade

**Marcação:**

**Objetivos de Desenvolvimento Sustentável**

ODS 4 - Garantir o acesso à educação inclusiva, de qualidade e equitativa

ODS 4 - Promover oportunidades de aprendizagem ao longo da vida para todos

**Entrega:** Ampliar e reformar os restaurantes universitários dos Campi CEDETEG e Santa Cruz, da UNICENTRO, em Guarapuava

**Descrição:** A ampliação e reforma dos restaurantes universitários da UNICENTRO visa contribuir para a disseminação dos objetivos do programa em instituições de ensino não federais. A implementação da proposta pode gerar dados e experiências que podem servir de referência para outras instituições de ensino em todo o país. Dessa forma, a caracterização dos interesses recíprocos se baseiam na promoção da alimentação saudável e adequada, no combate ao desperdício de alimentos e na educação nutricional.

**METAS FÍSICAS DAS ENTREGAS ATÉ 2027**

| Título | Unidade de Medida | Ano | Região Intermediária | | | | | | Estado | Total |
|---|---|---|---|---|---|---|---|---|---|---|
| | | | RGInt 01 Curitiba | RGInt 02 Guarapuava | RGInt 03 Cascavel | RGInt 04 Maringá | RGInt 05 Londrina | RGInt 06 Ponta Grossa | | |
| Ampliar e reformar os restaurantes universitários dos Campi CEDETEG e Santa Cruz, da UNICENTRO, em Guarapuava | metro quadrado | 2024 | | 36 | | | | | | **36** |
| | | 2025 | | 0 | | | | | | **0** |
| | | 2026 | | 0 | | | | | | **0** |
| | | 2027 | | 0 | | | | | | **0** |
| | | 2024/2027 | | 36 | | | | | | **36** |

**Cumulatividade:** Sim

**Fonte:** Pró-Reitoria de Planejamento da Universidade

**Entrega:** Construção de edificação para o curso de Educação Física, da UNICENTRO, campus de Irati

**Descrição:** O campus de Irati da UNICENTRO oferece 13 cursos presenciais de graduação, 5 cursos de mestrado e um curso de doutorado. Envolve mais de 2.000 alunos de graduação e cerca de 200 estudantes de mestrado e doutorado, além de contar com 230 professores e mais de 120 agentes administrativos. Para continuar no rumo da qualidade, a infraestrutura disponível para algumas práticas de suas disciplinas dentro do Campus de Irati é fundamental. Desta forma, é necessário o investimento para atendimento da comunidade acadêmica, sendo primordial a construção de vestiários e espaços educativos capazes de dar sequência à excelente formação para os alunos.

**METAS FÍSICAS DAS ENTREGAS ATÉ 2027**

| Título | Unidade de Medida | Ano | Região Intermediária | | | | | | Estado | Total |
|---|---|---|---|---|---|---|---|---|---|---|
| | | | RGInt 01 Curitiba | RGInt 02 Guarapuava | RGInt 03 Cascavel | RGInt 04 Maringá | RGInt 05 Londrina | RGInt 06 Ponta Grossa | | |
| Construção de edificação para o curso de Educação Física, da UNICENTRO, campus de Irati | metro quadrado | 2024 | | | | | | 125 | | **125** |
| | | 2025 | | | | | | 0 | | **0** |
| | | 2026 | | | | | | 0 | | **0** |
| | | 2027 | | | | | | 0 | | **0** |
| | | 2024/2027 | | | | | | 125 | | **125** |

**Cumulatividade:** Sim

**Fonte:** Pró-Reitoria de Planejamento da Universidade

**Entrega:** Construção de moradia estudantil da UNICENTRO, em Guarapuava

**Descrição:** A construção de moradia estudantil visa atender alunos em situação de vulnerabilidade econômica, além de contribuir para redução da evasão ocasionada por fatores relacionados à desigualdade e à exclusão social. Adicionalmente, oferece assistência aos alunos de baixa renda, viabilizando o ingresso no ensino superior e sua contínua participação na universidade.

**METAS FÍSICAS DAS ENTREGAS ATÉ 2027**

| Título | Unidade de Medida | Ano | Região Intermediária | | | | | | Estado | Total |
|---|---|---|---|---|---|---|---|---|---|---|
| | | | RGInt 01 Curitiba | RGInt 02 Guarapuava | RGInt 03 Cascavel | RGInt 04 Maringá | RGInt 05 Londrina | RGInt 06 Ponta Grossa | | |
| Construção de moradia estudantil da UNICENTRO, em Guarapuava | metro quadrado | 2024 | | 660 | | | | | | **660** |
| | | 2025 | | 0 | | | | | | **0** |
| | | 2026 | | 0 | | | | | | **0** |
| | | 2027 | | 0 | | | | | | **0** |
| | | 2024/2027 | | 660 | | | | | | **660** |

**Cumulatividade:** Sim

**Fonte:** Pró-Reitoria de Planejamento da Universidade

**Entrega:** Construção do barracão de Equoterapia, em Guarapuava

**Descrição:** A construção de um barracão de equoterapia, no UNICENTRO, Campus CEDETEG, pode trazer diversos benefícios e oportunidades para a instituição e para a comunidade. A equoterapia é uma abordagem terapêutica que utiliza cavalos como parte integrante do tratamento, promovendo o desenvolvimento físico, emocional, cognitivo e social de pessoas com diferentes necessidades especiais ou condições de saúde. - Convênio 930421/2022 - FNDE.

**METAS FÍSICAS DAS ENTREGAS ATÉ 2027**

| Título | Unidade de Medida | Ano | Região Intermediária | | | | | | Estado | Total |
|---|---|---|---|---|---|---|---|---|---|---|
| | | | RGInt 01 Curitiba | RGInt 02 Guarapuava | RGInt 03 Cascavel | RGInt 04 Maringá | RGInt 05 Londrina | RGInt 06 Ponta Grossa | | |
| Construção do barracão de Equoterapia, em Guarapuava | metro quadrado | 2024 | | 300 | | | | | | **300** |
| | | 2025 | | 0 | | | | | | **0** |
| | | 2026 | | 0 | | | | | | **0** |
| | | 2027 | | 0 | | | | | | **0** |
| | | 2024/2027 | | 300 | | | | | | **300** |

**Cumulatividade:** Sim

**Fonte:** Pró-Reitoria de Planejamento da Universidade

**Entrega:** Estudantes de ensino superior formados

**Descrição:** São considerados formados todos os estudantes que durante o ano em curso obtiveram a colação de grau ou diplomação nos diversos cursos oferecidos pela Universidade (graduação e tecnólogo).

**METAS FÍSICAS DAS ENTREGAS ATÉ 2027**

| Título | Unidade de Medida | Ano | Região Intermediária | | | | | | Estado | Total |
|---|---|---|---|---|---|---|---|---|---|---|
| | | | RGInt 01 Curitiba | RGInt 02 Guarapuava | RGInt 03 Cascavel | RGInt 04 Maringá | RGInt 05 Londrina | RGInt 06 Ponta Grossa | | |
| Estudantes de ensino superior formados | estudante formado | 2024 | | 1.050 | | | | | | **1.050** |
| | | 2025 | | 1.050 | | | | | | **1.050** |
| | | 2026 | | 1.050 | | | | | | **1.050** |
| | | 2027 | | 1.050 | | | | | | **1.050** |
| | | 2024/2027 | | 4.200 | | | | | | **4.200** |

**Cumulatividade:** Sim

**Fonte:** Pró-Reitoria de Planejamento da Universidade

**Marcação:**

**Objetivos de Desenvolvimento Sustentável**

ODS 4 - Garantir o acesso à educação inclusiva, de qualidade e equitativa

ODS 4 - Promover oportunidades de aprendizagem ao longo da vida para todos

**Entrega:** Estudantes de pós-graduação titulados em nível stricto sensu - mestrado e doutorado

**Descrição:** São considerados titulados todos os estudantes de pós-graduação stricto sensu que durante o ano em curso obtiveram a titulação de mestre ou de doutor em cursos oferecidos pela Universidade.

**METAS FÍSICAS DAS ENTREGAS ATÉ 2027**

| Título | Unidade de Medida | Ano | Região Intermediária | | | | | | Estado | Total |
|---|---|---|---|---|---|---|---|---|---|---|
| | | | RGInt 01 Curitiba | RGInt 02 Guarapuava | RGInt 03 Cascavel | RGInt 04 Maringá | RGInt 05 Londrina | RGInt 06 Ponta Grossa | | |
| Estudantes de pós-graduação titulados em nível stricto sensu - mestrado e doutorado | estudante titulado | 2024 | | 180 | | | | | | **180** |
| | | 2025 | | 180 | | | | | | **180** |
| | | 2026 | | 180 | | | | | | **180** |
| | | 2027 | | 180 | | | | | | **180** |
| | | 2024/2027 | | 720 | | | | | | **720** |

**Cumulatividade:** Sim

**Fonte:** Pró-Reitoria de Planejamento da Universidade

**Marcação:**

**Objetivos de Desenvolvimento Sustentável**

ODS 4 - Garantir o acesso à educação inclusiva, de qualidade e equitativa

ODS 4 - Promover oportunidades de aprendizagem ao longo da vida para todos

**Entrega:** Projetos de pesquisa para o desenvolvimento da Ciência e da Tecnologia desenvolvido

**Descrição:** Refere-se a todos os projetos de pesquisa desenvolvida pela universidade com o objetivo de produzir conhecimento em ciência, tecnologia e inovação.

**METAS FÍSICAS DAS ENTREGAS ATÉ 2027**

| Título | Unidade de Medida | Ano | Região Intermediária | | | | | | Estado | Total |
|---|---|---|---|---|---|---|---|---|---|---|
| | | | RGInt 01 Curitiba | RGInt 02 Guarapuava | RGInt 03 Cascavel | RGInt 04 Maringá | RGInt 05 Londrina | RGInt 06 Ponta Grossa | | |
| Projetos de pesquisa para o desenvolvimento da Ciência e da Tecnologia desenvolvido | projeto de pesquisa | 2024 | | 400 | | | | | | **400** |
| | | 2025 | | 400 | | | | | | **400** |
| | | 2026 | | 400 | | | | | | **400** |
| | | 2027 | | 400 | | | | | | **400** |
| | | 2024/2027 | | 1.600 | | | | | | **1.600** |

**Cumulatividade:** Sim

**Fonte:** Pró-Reitoria de Planejamento da Universidade

**Marcação:**

**Objetivos de Desenvolvimento Sustentável**

ODS 4 - Promover oportunidades de aprendizagem ao longo da vida para todos

## AÇÃO ORÇAMENTÁRIA: 8128 - Gestão das Atividades Universitárias UNIOESTE

### ÓRGÃO: Secretaria de Estado da Ciência, Tecnologia e Ensino Superior - SETI

### UNIDADE ORÇAMENTÁRIA: Universidade Estadual do Oeste do Paraná - UNIOESTE

**Finalidade:**

Desenvolver e aprimorar as atividades de ensino, pesquisa e extensão na Universidade Estadual do Oeste do Paraná (UNIOESTE). Impulsionar o desenvolvimento do Estado do Paraná, mediante a produção de conhecimento científ-ico e inovação tecnológica alinhada com os esforços dos demais setores do Governo para apoio financeiro e institucional. Melhorar a qualidade do ensino superior estadual, consolidando a excelência no ensino de graduação, pós-graduação, pesquisa e extensão e cooperação técnico-científ-ica, investindo na infraestrutura, na qualificação do corpo docente e de agentes universitários.

| Recursos | Valor 2024 (R$ 1,00) | Valor 2025-2027 (R$ 1,00) |
|---|---|---|
| Total Orçamentário | 468.031.729 | 1.566.563.278 |
| **Valor Global** | **2.034.595.007** | |

**Entrega:** Ações extensionistas em benefício da sociedade realizadas pelas Instituições de Ensino Superior Estaduais

**Descrição:** As ações de extensão incluem programas, projetos, cursos, eventos, prestação de serviços, entre outras atividades que são desenvolvidas pela universidade com o objetivo de levar conhecimento, serviços e atividades para a sociedade em geral. Tem como foco a promoção do desenvolvimento social, cultural, educacional, científico, tecnológico e de inovação visando beneficiar a sociedade ou grupos específicos. A extensão universitária é um processo educativo, cultural e tecnológico para articular o ensino e a pesquisa de forma indissociável e viabilizar a relação transformadora entre Universidade e a Sociedade.

**METAS FÍSICAS DAS ENTREGAS ATÉ 2027**

| Título | Unidade de Medida | Ano | Região Intermediária | | | | | | Estado | Total |
|---|---|---|---|---|---|---|---|---|---|---|
| | | | RGInt 01 Curitiba | RGInt 02 Guarapuava | RGInt 03 Cascavel | RGInt 04 Maringá | RGInt 05 Londrina | RGInt 06 Ponta Grossa | | |
| Ações extensionistas em benefício da sociedade realizadas pelas Instituições de Ensino Superior Estaduais | ação realizada | 2024 | | | 200 | | | | | **200** |
| | | 2025 | | | 200 | | | | | **200** |
| | | 2026 | | | 200 | | | | | **200** |
| | | 2027 | | | 200 | | | | | **200** |
| | | 2024/2027 | | | 800 | | | | | **800** |

**Cumulatividade:** Sim

**Fonte:** Pró-Reitoria de Planejamento da Universidade

**Marcação:**

**Objetivos de Desenvolvimento Sustentável**

ODS 4 - Garantir o acesso à educação inclusiva, de qualidade e equitativa

ODS 4 - Promover oportunidades de aprendizagem ao longo da vida para todos

**Entrega:** Construção da Casa do Estudante - UNIOESTE, em Cascavel

**Descrição:** A Construção da Casa do Estudante, visa atender alunos em situação de vulnerabilidade econômica, além de contribuir para redução da evasão.

| METAS FÍSICAS DAS ENTREGAS ATÉ 2027 | | | | | | | | | | |
|---|---|---|---|---|---|---|---|---|---|---|
| Título | Unidade de Medida | Ano | Região Intermediária | | | | | | Estado | Total |
| | | | RGInt 01 Curitiba | RGInt 02 Guarapuava | RGInt 03 Cascavel | RGInt 04 Maringá | RGInt 05 Londrina | RGInt 06 Ponta Grossa | | |
| Construção da Casa do Estudante - UNIOESTE, em Cascavel | metro quadrado | 2024 | | | 746 | | | | | **746** |
| | | 2025 | | | 0 | | | | | **0** |
| | | 2026 | | | 0 | | | | | **0** |
| | | 2027 | | | 0 | | | | | **0** |
| | | 2024/2027 | | | 746 | | | | | **746** |
| **Cumulatividade:** Sim | | | | | | | | | | |
| **Fonte:** Pró-Reitoria de Planejamento da Universidade | | | | | | | | | | |

**Entrega:** Construção da Casa do Estudante - UNIOESTE, em Toledo

**Descrição:** A Construção da Casa do Estudante, visa atender alunos em situação de vulnerabilidade econômica, além de contribuir para redução da evasão.

| METAS FÍSICAS DAS ENTREGAS ATÉ 2027 | | | | | | | | | | |
|---|---|---|---|---|---|---|---|---|---|---|
| Título | Unidade de Medida | Ano | Região Intermediária | | | | | | Estado | Total |
| | | | RGInt 01 Curitiba | RGInt 02 Guarapuava | RGInt 03 Cascavel | RGInt 04 Maringá | RGInt 05 Londrina | RGInt 06 Ponta Grossa | | |
| Construção da Casa do Estudante - UNIOESTE, em Toledo | metro quadrado | 2024 | | | 125 | | | | | **125** |
| | | 2025 | | | 0 | | | | | **0** |
| | | 2026 | | | 0 | | | | | **0** |
| | | 2027 | | | 0 | | | | | **0** |
| | | 2024/2027 | | | 125 | | | | | **125** |
| **Cumulatividade:** Sim | | | | | | | | | | |
| **Fonte:** Pró-Reitoria de Planejamento da Universidade | | | | | | | | | | |

**Entrega:** Construção de área de apoio ao Centro de Equoterapia - UNIOESTE, em Marechal Candido Rondon

**Descrição:** Construção de uma área de apoio ao Centro de Equoterapia, um espaço projetado e equipado para oferecer suporte e serviços essenciais para as atividades terapêuticas a sociedade. Este novo espaço servirá como um ambiente de treinamento para os cavalos, instalações de armazenamento de equipamentos, e áreas de convivência para os participantes.

**METAS FÍSICAS DAS ENTREGAS ATÉ 2027**

| Título | Unidade de Medida | Ano | Região Intermediária | | | | | | Estado | Total |
|---|---|---|---|---|---|---|---|---|---|---|
| | | | RGInt 01 Curitiba | RGInt 02 Guarapuava | RGInt 03 Cascavel | RGInt 04 Maringá | RGInt 05 Londrina | RGInt 06 Ponta Grossa | | |
| Construção de área de apoio ao Centro de Equoterapia - UNIOESTE, em Marechal Candido Rondon | metro quadrado | 2024 | | | 64 | | | | | **64** |
| | | 2025 | | | 0 | | | | | **0** |
| | | 2026 | | | 0 | | | | | **0** |
| | | 2027 | | | 0 | | | | | **0** |
| | | 2024/2027 | | | 64 | | | | | **64** |

**Cumulatividade:** Sim

**Fonte:** Pró-Reitoria de Planejamento da Universidade

**Entrega:** Construção de quadra poliesportiva - UNIOESTE, em Foz do Iguaçu

**Descrição:** Construção de uma quadra poliesportiva com o propósito de oferecer um espaço adequado para a prática de esportes e servir como um centro de convivência e integração para a comunidade acadêmica.

**METAS FÍSICAS DAS ENTREGAS ATÉ 2027**

| Título | Unidade de Medida | Ano | Região Intermediária | | | | | | Estado | Total |
|---|---|---|---|---|---|---|---|---|---|---|
| | | | RGInt 01 Curitiba | RGInt 02 Guarapuava | RGInt 03 Cascavel | RGInt 04 Maringá | RGInt 05 Londrina | RGInt 06 Ponta Grossa | | |
| Construção de quadra poliesportiva - UNIOESTE, em Foz do Iguaçu | metro quadrado | 2024 | | | 785 | | | | | **785** |
| | | 2025 | | | 0 | | | | | **0** |
| | | 2026 | | | 0 | | | | | **0** |
| | | 2027 | | | 0 | | | | | **0** |
| | | 2024/2027 | | | 785 | | | | | **785** |

**Cumulatividade:** Sim

**Fonte:** Pró-Reitoria de Planejamento da Universidade

**Entrega:** Construção do Bloco V - Campus - Bairro Vila Nova - UNIOESTE, em Francisco Beltrão

**Descrição:** Conclusão do bloco V para implementação do serviço de atendimento psicológico e salas de aula para os grupos de pesquisa e extensão.

**METAS FÍSICAS DAS ENTREGAS ATÉ 2027**

| Título | Unidade de Medida | Ano | Região Intermediária | | | | | | Estado | Total |
|---|---|---|---|---|---|---|---|---|---|---|
| | | | RGInt 01 Curitiba | RGInt 02 Guarapuava | RGInt 03 Cascavel | RGInt 04 Maringá | RGInt 05 Londrina | RGInt 06 Ponta Grossa | | |
| Construção do Bloco V - Campus - Bairro Vila Nova - UNIOESTE, em Francisco Beltrão | metro quadrado | 2024 | | | 347 | | | | | **347** |
| | | 2025 | | | 0 | | | | | **0** |
| | | 2026 | | | 0 | | | | | **0** |
| | | 2027 | | | 0 | | | | | **0** |
| | | 2024/2027 | | | 347 | | | | | **347** |

**Cumulatividade:** Sim

**Fonte:** Pró-Reitoria de Planejamento da Universidade

**Entrega:** Construção do Bloco VI - Campus - Bairro Vila Nova - UNIOESTE, em Francisco Beltrão

**Descrição:** Construção Bloco VI - Centro de Formação Intergeracional do Sudoeste do Paraná

**METAS FÍSICAS DAS ENTREGAS ATÉ 2027**

| Título | Unidade de Medida | Ano | Região Intermediária | | | | | | Estado | Total |
|---|---|---|---|---|---|---|---|---|---|---|
| | | | RGInt 01 Curitiba | RGInt 02 Guarapuava | RGInt 03 Cascavel | RGInt 04 Maringá | RGInt 05 Londrina | RGInt 06 Ponta Grossa | | |
| Construção do Bloco VI - Campus - Bairro Vila Nova - UNIOESTE, em Francisco Beltrão | metro quadrado | 2024 | | | 4.516 | | | | | **4.516** |
| | | 2025 | | | 0 | | | | | **0** |
| | | 2026 | | | 0 | | | | | **0** |
| | | 2027 | | | 0 | | | | | **0** |
| | | 2024/2027 | | | 4.516 | | | | | **4.516** |

**Cumulatividade:** Sim

**Fonte:** Pró-Reitoria de Planejamento da Universidade

**Entrega:** Estudantes de ensino superior formados

**Descrição:** São considerados formados todos os estudantes que durante o ano em curso obtiveram a colação de grau ou diplomação nos diversos cursos oferecidos pela Universidade (graduação e tecnólogo).

**METAS FÍSICAS DAS ENTREGAS ATÉ 2027**

| Título | Unidade de Medida | Ano | Região Intermediária | | | | | | Estado | Total |
|---|---|---|---|---|---|---|---|---|---|---|
| | | | RGInt 01 Curitiba | RGInt 02 Guarapuava | RGInt 03 Cascavel | RGInt 04 Maringá | RGInt 05 Londrina | RGInt 06 Ponta Grossa | | |
| Estudantes de ensino superior formados | estudante formado | 2024 | | | 1.050 | | | | | **1.050** |
| | | 2025 | | | 1.050 | | | | | **1.050** |
| | | 2026 | | | 1.050 | | | | | **1.050** |
| | | 2027 | | | 1.050 | | | | | **1.050** |
| | | 2024/2027 | | | 4.200 | | | | | **4.200** |

**Cumulatividade:** Sim

**Fonte:** Pró-Reitoria de Planejamento da Universidade

**Marcação:**

**Objetivos de Desenvolvimento Sustentável**

ODS 4 - Garantir o acesso à educação inclusiva, de qualidade e equitativa

ODS 4 - Promover oportunidades de aprendizagem ao longo da vida para todos

**Entrega:** Estudantes de pós-graduação titulados em nível stricto sensu - mestrado e doutorado

**Descrição:** São considerados titulados todos os estudantes de pós-graduação stricto sensu que durante o ano em curso obtiveram a titulação de mestre ou de doutor em cursos oferecidos pela Universidade.

**METAS FÍSICAS DAS ENTREGAS ATÉ 2027**

| Título | Unidade de Medida | Ano | Região Intermediária | | | | | | Estado | Total |
|---|---|---|---|---|---|---|---|---|---|---|
| | | | RGInt 01 Curitiba | RGInt 02 Guarapuava | RGInt 03 Cascavel | RGInt 04 Maringá | RGInt 05 Londrina | RGInt 06 Ponta Grossa | | |
| Estudantes de pós-graduação titulados em nível stricto sensu - mestrado e doutorado | estudante titulado | 2024 | | | 450 | | | | | **450** |
| | | 2025 | | | 450 | | | | | **450** |
| | | 2026 | | | 450 | | | | | **450** |
| | | 2027 | | | 450 | | | | | **450** |
| | | 2024/2027 | | | 1.800 | | | | | **1.800** |

**Cumulatividade:** Sim

**Fonte:** Pró-Reitoria de Planejamento da Universidade

**Marcação:**

**Objetivos de Desenvolvimento Sustentável**

ODS 4 - Garantir o acesso à educação inclusiva, de qualidade e equitativa

ODS 4 - Promover oportunidades de aprendizagem ao longo da vida para todos

**Entrega:** Obra e instalação de elevador no prédio de Administração e Filosofia - UNIOESTE, em Toledo

**Descrição:** Implantação de elevador para melhoria de condições de acesso. Melhorar a acessibilidade no Campus.

**METAS FÍSICAS DAS ENTREGAS ATÉ 2027**

| Título | Unidade de Medida | Ano | Região Intermediária | | | | | | Estado | Total |
|---|---|---|---|---|---|---|---|---|---|---|
| | | | RGInt 01 Curitiba | RGInt 02 Guarapuava | RGInt 03 Cascavel | RGInt 04 Maringá | RGInt 05 Londrina | RGInt 06 Ponta Grossa | | |
| Obra e instalação de elevador no prédio de Administração e Filosofia - UNIOESTE, em Toledo | metro quadrado | 2024 | | | 6 | | | | | **6** |
| | | 2025 | | | 0 | | | | | **0** |
| | | 2026 | | | 0 | | | | | **0** |
| | | 2027 | | | 0 | | | | | **0** |
| | | 2024/2027 | | | 6 | | | | | **6** |

**Cumulatividade:** Sim

**Fonte:** Pró-Reitoria de Planejamento da Universidade

**Entrega:** Pavimentação da entrada do complexo poliesportivo ao final do prédio da piscina semiolímpica coberta e acesso a pista de atletismo - UNIOESTE, em Marechal Candido Rondon

**Descrição:** Pavimentação com pavers ou massa asfáltica na entrada do Complexo Poliesportivo ao final do prédio da piscina semiolímpica coberta, e no acesso à pista de atletismo, visando melhorar as condições de segurança e mobilidade no campus.

**METAS FÍSICAS DAS ENTREGAS ATÉ 2027**

| Título | Unidade de Medida | Ano | Região Intermediária | | | | | | Estado | Total |
|---|---|---|---|---|---|---|---|---|---|---|
| | | | RGInt 01 Curitiba | RGInt 02 Guarapuava | RGInt 03 Cascavel | RGInt 04 Maringá | RGInt 05 Londrina | RGInt 06 Ponta Grossa | | |
| Pavimentação da entrada do complexo poliesportivo ao final do prédio da piscina semiolímpica coberta e acesso a pista de atletismo - UNIOESTE, em Marechal Candido Rondon | metro quadrado | 2024 | | | 1.101 | | | | | **1.101** |
| | | 2025 | | | 0 | | | | | **0** |
| | | 2026 | | | 0 | | | | | **0** |
| | | 2027 | | | 0 | | | | | **0** |
| | | 2024/2027 | | | 1.101 | | | | | **1.101** |

**Cumulatividade:** Sim

**Fonte:** Pró-Reitoria de Planejamento da Universidade

**Entrega:** Projetos de pesquisa para o desenvolvimento da Ciência e da Tecnologia desenvolvido

**Descrição:** Refere-se a todos os projetos de pesquisa desenvolvida pela universidade com o objetivo de produzir conhecimento em ciência, tecnologia e inovação.

**METAS FÍSICAS DAS ENTREGAS ATÉ 2027**

| Título | Unidade de Medida | Ano | Região Intermediária | | | | | | Estado | Total |
|---|---|---|---|---|---|---|---|---|---|---|
| | | | RGInt 01 Curitiba | RGInt 02 Guarapuava | RGInt 03 Cascavel | RGInt 04 Maringá | RGInt 05 Londrina | RGInt 06 Ponta Grossa | | |
| Projetos de pesquisa para o desenvolvimento da Ciência e da Tecnologia desenvolvido | projeto de pesquisa | 2024 | | | 650 | | | | | **650** |
| | | 2025 | | | 650 | | | | | **650** |
| | | 2026 | | | 650 | | | | | **650** |
| | | 2027 | | | 650 | | | | | **650** |
| | | 2024/2027 | | | 2.600 | | | | | **2.600** |

**Cumulatividade:** Sim

**Fonte:** Pró-Reitoria de Planejamento da Universidade

**Marcação:**

**Objetivos de Desenvolvimento Sustentável**

ODS 4 - Promover oportunidades de aprendizagem ao longo da vida para todos

## AÇÃO ORÇAMENTÁRIA: 8131 - Gestão das Atividades Universitárias UNESPAR

## ÓRGÃO: Secretaria de Estado da Ciência, Tecnologia e Ensino Superior - SETI

## UNIDADE ORÇAMENTÁRIA: Universidade Estadual do Paraná - UNESPAR

**Finalidade:**

Desenvolver e aprimorar as atividades de ensino, pesquisa e extensão na Universidade Estadual do Paraná (UNESPAR). Impulsionar o desenvolvimento do Estado do Paraná, mediante a produção de conhecimento científico e inovação tecnológica alinhada com os esforços dos demais setores do Governo para apoio financeiro e institucional. Melhorar a qualidade do ensino superior estadual, consolidando a excelência no ensino de graduação, pós-graduação, pesquisa e extensão e cooperação técnico-científica, investindo na infraestrutura, na qualificação do corpo docente e de agentes universitários.

| Recursos | Valor 2024 (R$ 1,00) | Valor 2025-2027 (R$ 1,00) |
|---|---|---|
| Total Orçamentário | 258.553.617 | 865.412.699 |
| **Valor Global** | **1.123.966.316** | |

**Entrega:** Ações extensionistas em benefício da sociedade realizadas pelas Instituições de Ensino Superior Estaduais

**Descrição:** As ações de extensão incluem programas, projetos, cursos, eventos, prestação de serviços, entre outras atividades que são desenvolvidas pela universidade com o objetivo de levar conhecimento, serviços e atividades para a sociedade em geral. Tem como foco a promoção do desenvolvimento social, cultural, educacional, científico, tecnológico e de inovação visando beneficiar a sociedade ou grupos específicos. A extensão universitária é um processo educativo, cultural e tecnológico para articular o ensino e a pesquisa de forma indissociável e viabilizar a relação transformadora entre Universidade e a Sociedade.

**METAS FÍSICAS DAS ENTREGAS ATÉ 2027**

| Título | Unidade de Medida | Ano | Região Intermediária | | | | | | Estado | Total |
|---|---|---|---|---|---|---|---|---|---|---|
| | | | RGInt 01 Curitiba | RGInt 02 Guarapuava | RGInt 03 Cascavel | RGInt 04 Maringá | RGInt 05 Londrina | RGInt 06 Ponta Grossa | | |
| Ações extensionistas em benefício da sociedade realizadas pelas Instituições de Ensino Superior Estaduais | ação realizada | 2024 | | | | 200 | | | | **200** |
| | | 2025 | | | | 200 | | | | **200** |
| | | 2026 | | | | 200 | | | | **200** |
| | | 2027 | | | | 200 | | | | **200** |
| | | 2024/2027 | | | | 800 | | | | **800** |

**Cumulatividade:** Sim

**Fonte:** Pró-Reitoria de Planejamento da Universidade

**Marcação:**

**Objetivos de Desenvolvimento Sustentável**

ODS 4 - Garantir o acesso à educação inclusiva, de qualidade e equitativa

ODS 4 - Promover oportunidades de aprendizagem ao longo da vida para todos

**Entrega:** Construção Bloco 3, Biblioteca da UNESPAR, do campus de Campo Mourão

**Descrição:** Desenvolver ações do convênio UNESPAR, campus de Campo Mourão e o Ministério da Educação/Fundo Nacional de Desenvolvimento da Educação MEC/FNDE que contempla salas de aula, copa, DML e laboratório de informática.

**METAS FÍSICAS DAS ENTREGAS ATÉ 2027**

| Título | Unidade de Medida | Ano | Região Intermediária | | | | | | Estado | Total |
|---|---|---|---|---|---|---|---|---|---|---|
| | | | RGInt 01 Curitiba | RGInt 02 Guarapuava | RGInt 03 Cascavel | RGInt 04 Maringá | RGInt 05 Londrina | RGInt 06 Ponta Grossa | | |
| Construção Bloco 3, Biblioteca da UNESPAR, do campus de Campo Mourão | metro quadrado | 2024 | | | | 415 | | | | **415** |
| | | 2025 | | | | 0 | | | | **0** |
| | | 2026 | | | | 0 | | | | **0** |
| | | 2027 | | | | 0 | | | | **0** |
| | | 2024/2027 | | | | 415 | | | | **415** |

**Cumulatividade:** Sim

**Fonte:** Pró-Reitoria de Planejamento da Universidade

**Entrega:** Estudantes de ensino superior formados

**Descrição:** São considerados formados todos os estudantes que durante o ano em curso obtiveram a colação de grau ou diplomação nos diversos cursos oferecidos pela Universidade (graduação e tecnólogo).

**METAS FÍSICAS DAS ENTREGAS ATÉ 2027**

| Título | Unidade de Medida | Ano | Região Intermediária | | | | | | Estado | Total |
|---|---|---|---|---|---|---|---|---|---|---|
| | | | RGInt 01 Curitiba | RGInt 02 Guarapuava | RGInt 03 Cascavel | RGInt 04 Maringá | RGInt 05 Londrina | RGInt 06 Ponta Grossa | | |
| Estudantes de ensino superior formados | estudante formado | 2024 | | | | 950 | | | | **950** |
| | | 2025 | | | | 950 | | | | **950** |
| | | 2026 | | | | 950 | | | | **950** |
| | | 2027 | | | | 950 | | | | **950** |
| | | 2024/2027 | | | | 3.800 | | | | **3.800** |

**Cumulatividade:** Sim

**Fonte:** Pró-Reitoria de Planejamento da Universidade

**Marcação:**

**Objetivos de Desenvolvimento Sustentável**

ODS 4 - Garantir o acesso à educação inclusiva, de qualidade e equitativa

ODS 4 - Promover oportunidades de aprendizagem ao longo da vida para todos

**Entrega:** Estudantes de pós-graduação titulados em nível stricto sensu - mestrado e doutorado

**Descrição:** São considerados titulados todos os estudantes de pós-graduação stricto sensu que durante o ano em curso obtiveram a titulação de mestre ou de doutor em cursos oferecidos pela Universidade.

**METAS FÍSICAS DAS ENTREGAS ATÉ 2027**

| Título | Unidade de Medida | Ano | Região Intermediária | | | | | | Estado | Total |
|---|---|---|---|---|---|---|---|---|---|---|
| | | | RGInt 01 Curitiba | RGInt 02 Guarapuava | RGInt 03 Cascavel | RGInt 04 Maringá | RGInt 05 Londrina | RGInt 06 Ponta Grossa | | |
| Estudantes de pós-graduação titulados em nível stricto sensu - mestrado e doutorado | estudante titulado | 2024 | | | | 110 | | | | **110** |
| | | 2025 | | | | 110 | | | | **110** |
| | | 2026 | | | | 110 | | | | **110** |
| | | 2027 | | | | 110 | | | | **110** |
| | | 2024/2027 | | | | 440 | | | | **440** |

**Cumulatividade:** Sim

**Fonte:** Pró-Reitoria de Planejamento da Universidade

**Marcação:**

**Objetivos de Desenvolvimento Sustentável**

ODS 4 - Garantir o acesso à educação inclusiva, de qualidade e equitativa

ODS 4 - Promover oportunidades de aprendizagem ao longo da vida para todos

**Entrega:** Projetos de pesquisa para o desenvolvimento da Ciência e da Tecnologia desenvolvido

**Descrição:** Refere-se a todos os projetos de pesquisa desenvolvida pela universidade com o objetivo de produzir conhecimento em ciência, tecnologia e inovação.

**METAS FÍSICAS DAS ENTREGAS ATÉ 2027**

| Título | Unidade de Medida | Ano | Região Intermediária | | | | | | Estado | Total |
|---|---|---|---|---|---|---|---|---|---|---|
| | | | RGInt 01 Curitiba | RGInt 02 Guarapuava | RGInt 03 Cascavel | RGInt 04 Maringá | RGInt 05 Londrina | RGInt 06 Ponta Grossa | | |
| Projetos de pesquisa para o desenvolvimento da Ciência e da Tecnologia desenvolvido | projeto de pesquisa | 2024 | | | | 400 | | | | **400** |
| | | 2025 | | | | 400 | | | | **400** |
| | | 2026 | | | | 400 | | | | **400** |
| | | 2027 | | | | 400 | | | | **400** |
| | | 2024/2027 | | | | 1.600 | | | | **1.600** |

**Cumulatividade:** Sim

**Fonte:** Pró-Reitoria de Planejamento da Universidade

**Marcação:**

**Objetivos de Desenvolvimento Sustentável**

ODS 4 - Promover oportunidades de aprendizagem ao longo da vida para todos

## AÇÃO ORÇAMENTÁRIA: 8149 - Gestão das Atividades Universitárias UENP

### ÓRGÃO: Secretaria de Estado da Ciência, Tecnologia e Ensino Superior - SETI

### UNIDADE ORÇAMENTÁRIA: Universidade Estadual do Norte do Paraná - UENP

**Finalidade:**

Desenvolver e aprimorar as atividades de ensino, pesquisa e extensão na Universidade Estadual do Norte do Paraná (UENP). Impulsionar o desenvolvimento do Estado do Paraná, mediante a produção de conhecimento científico e inovação tecnológica alinhada com os esforços dos demais setores do Governo para apoio financeiro e institucional. Melhorar a qualidade do ensino superior estadual, consolidando a excelência no ensino de graduação, pós-graduação, pesquisa e extensão e cooperação técnico-científica, investindo na infraestrutura, na qualificação do corpo docente e de agentes universitários.

| Recursos | Valor 2024 (R$ 1,00) | Valor 2025-2027 (R$ 1,00) |
|---|---|---|
| Total Orçamentário | 130.791.056 | 437.774.733 |
| **Valor Global** | **568.565.789** | |

**Entrega:** Ações extensionistas em benefício da sociedade realizadas pelas Instituições de Ensino Superior Estaduais

**Descrição:** As ações de extensão incluem programas, projetos, cursos, eventos, prestação de serviços, entre outras atividades que são desenvolvidas pela universidade com o objetivo de levar conhecimento, serviços e atividades para a sociedade em geral. Tem como foco a promoção do desenvolvimento social, cultural, educacional, científico, tecnológico e de inovação visando beneficiar a sociedade ou grupos específicos. A extensão universitária é um processo educativo, cultural e tecnológico para articular o ensino e a pesquisa de forma indissociável e viabilizar a relação transformadora entre Universidade e a Sociedade.

**METAS FÍSICAS DAS ENTREGAS ATÉ 2027**

| Título | Unidade de Medida | Ano | Região Intermediária | | | | | | Estado | Total |
|---|---|---|---|---|---|---|---|---|---|---|
| | | | RGInt 01 Curitiba | RGInt 02 Guarapuava | RGInt 03 Cascavel | RGInt 04 Maringá | RGInt 05 Londrina | RGInt 06 Ponta Grossa | | |
| Ações extensionistas em benefício da sociedade realizadas pelas Instituições de Ensino Superior Estaduais | ação realizada | 2024 | | | | | 200 | | | **200** |
| | | 2025 | | | | | 200 | | | **200** |
| | | 2026 | | | | | 200 | | | **200** |
| | | 2027 | | | | | 200 | | | **200** |
| | | 2024/2027 | | | | | 800 | | | **800** |

**Cumulatividade:** Sim

**Fonte:** Pró-Reitoria de Planejamento da Universidade

**Marcação:**

**Objetivos de Desenvolvimento Sustentável**

ODS 4 - Garantir o acesso à educação inclusiva, de qualidade e equitativa

ODS 4 - Promover oportunidades de aprendizagem ao longo da vida para todos

**Entrega:** Construção de clínica de Fisioterapia, da UENP, campus Jacarezinho

**Descrição:** Construção de Clínica de Fisioterapia, no Campus Jacarezinho da UENP, para atender pacientes dos 43 municípios do norte do Estado e propiciar aos estudantes um espaço mais moderno para estudo.

**METAS FÍSICAS DAS ENTREGAS ATÉ 2027**

| Título | Unidade de Medida | Ano | Região Intermediária | | | | | | Estado | Total |
|---|---|---|---|---|---|---|---|---|---|---|
| | | | RGInt 01 Curitiba | RGInt 02 Guarapuava | RGInt 03 Cascavel | RGInt 04 Maringá | RGInt 05 Londrina | RGInt 06 Ponta Grossa | | |
| Construção de clínica de Fisioterapia, da UENP, campus Jacarezinho | metro quadrado | 2024 | | | | | 1.744 | | | **1.744** |
| | | 2025 | | | | | 0 | | | **0** |
| | | 2026 | | | | | 0 | | | **0** |
| | | 2027 | | | | | 0 | | | **0** |
| | | 2024/2027 | | | | | 1.744 | | | **1.744** |

**Cumulatividade:** Sim

**Fonte:** Pró-Reitoria de Planejamento da Universidade

**Entrega:** Construção e adequação de instalações para combate a incêndio e pânico do Campos Luiz Meneghel, da UENP, em Bandeirantes

**Descrição:** Construção e adequação de instalações a fim de propiciar uma melhor segurança aos funcionários e estudantes do campus.

**METAS FÍSICAS DAS ENTREGAS ATÉ 2027**

| Título | Unidade de Medida | Ano | Região Intermediária | | | | | | Estado | Total |
|---|---|---|---|---|---|---|---|---|---|---|
| | | | RGInt 01 Curitiba | RGInt 02 Guarapuava | RGInt 03 Cascavel | RGInt 04 Maringá | RGInt 05 Londrina | RGInt 06 Ponta Grossa | | |
| Construção e adequação de instalações para combate a incêndio e pânico do Campos Luiz Meneghel, da UENP, em Bandeirantes | metro quadrado | 2024 | | | | | 20.251 | | | **20.251** |
| | | 2025 | | | | | 0 | | | **0** |
| | | 2026 | | | | | 0 | | | **0** |
| | | 2027 | | | | | 0 | | | **0** |
| | | 2024/2027 | | | | | 20.251 | | | **20.251** |

**Cumulatividade:** Sim

**Fonte:** Pró-Reitoria de Planejamento da Universidade

**Entrega:** Estudantes de ensino superior formados

**Descrição:** São considerados formados todos os estudantes que durante o ano em curso obtiveram a colação de grau ou diplomação nos diversos cursos oferecidos pela Universidade (graduação e tecnólogo).

**METAS FÍSICAS DAS ENTREGAS ATÉ 2027**

| Título | Unidade de Medida | Ano | Região Intermediária | | | | | | Estado | Total |
|---|---|---|---|---|---|---|---|---|---|---|
| | | | RGInt 01 Curitiba | RGInt 02 Guarapuava | RGInt 03 Cascavel | RGInt 04 Maringá | RGInt 05 Londrina | RGInt 06 Ponta Grossa | | |
| Estudantes de ensino superior formados | estudante formado | 2024 | | | | | 700 | | | **700** |
| | | 2025 | | | | | 700 | | | **700** |
| | | 2026 | | | | | 700 | | | **700** |
| | | 2027 | | | | | 700 | | | **700** |
| | | 2024/2027 | | | | | 2.800 | | | **2.800** |

**Cumulatividade:** Sim

**Fonte:** Pró-Reitoria de Planejamento da Universidade

**Marcação:**

**Objetivos de Desenvolvimento Sustentável**

ODS 4 - Garantir o acesso à educação inclusiva, de qualidade e equitativa

ODS 4 - Promover oportunidades de aprendizagem ao longo da vida para todos

**Entrega:** Estudantes de pós-graduação titulados em nível stricto sensu - mestrado e doutorado

**Descrição:** São considerados titulados todos os estudantes de pós-graduação stricto sensu que durante o ano em curso obtiveram a titulação de mestre ou de doutor em cursos oferecidos pela Universidade.

**METAS FÍSICAS DAS ENTREGAS ATÉ 2027**

| Título | Unidade de Medida | Ano | Região Intermediária | | | | | | Estado | Total |
|---|---|---|---|---|---|---|---|---|---|---|
| | | | RGInt 01 Curitiba | RGInt 02 Guarapuava | RGInt 03 Cascavel | RGInt 04 Maringá | RGInt 05 Londrina | RGInt 06 Ponta Grossa | | |
| Estudantes de pós-graduação titulados em nível stricto sensu - mestrado e doutorado | estudante titulado | 2024 | | | | | 60 | | | **60** |
| | | 2025 | | | | | 60 | | | **60** |
| | | 2026 | | | | | 60 | | | **60** |
| | | 2027 | | | | | 60 | | | **60** |
| | | 2024/2027 | | | | | 240 | | | **240** |

**Cumulatividade:** Sim

**Fonte:** Pró-Reitoria de Planejamento da Universidade

**Marcação:**

**Objetivos de Desenvolvimento Sustentável**

ODS 4 - Garantir o acesso à educação inclusiva, de qualidade e equitativa

ODS 4 - Promover oportunidades de aprendizagem ao longo da vida para todos

**Entrega:** Projetos de pesquisa para o desenvolvimento da Ciência e da Tecnologia desenvolvido

**Descrição:** Refere-se a todos os projetos de pesquisa desenvolvida pela universidade com o objetivo de produzir conhecimento em ciência, tecnologia e inovação.

**METAS FÍSICAS DAS ENTREGAS ATÉ 2027**

| Título | Unidade de Medida | Ano | Região Intermediária | | | | | | Estado | Total |
|---|---|---|---|---|---|---|---|---|---|---|
| | | | RGInt 01 Curitiba | RGInt 02 Guarapuava | RGInt 03 Cascavel | RGInt 04 Maringá | RGInt 05 Londrina | RGInt 06 Ponta Grossa | | |
| Projetos de pesquisa para o desenvolvimento da Ciência e da Tecnologia desenvolvido | projeto de pesquisa | 2024 | | | | | 150 | | | **150** |
| | | 2025 | | | | | 150 | | | **150** |
| | | 2026 | | | | | 150 | | | **150** |
| | | 2027 | | | | | 150 | | | **150** |
| | | 2024/2027 | | | | | 600 | | | **600** |

**Cumulatividade:** Sim

**Fonte:** Pró-Reitoria de Planejamento da Universidade

**Marcação:**

**Objetivos de Desenvolvimento Sustentável**

ODS 4 - Promover oportunidades de aprendizagem ao longo da vida para todos

PLANO PLURIANUAL 2024 · 2027 PACTO PELO FUTURO

# 35 PROGRAMA

# Cuidado Regionalizado em Saúde

**EIXO:** 05 Direitos Básicos e Bem-Estar

**Diretrizes:**

Ampliação das estratégias de melhoria da qualidade de vida da população paranaense
Geração de oportunidades de trabalho e renda e de estímulos à inserção no mercado de trabalho
Formação cidadã integral, inclusiva e de qualidade

**PROGRAMA:** 35 Cuidado Regionalizado em Saúde — Tipo: Finalístico

**ÓRGÃOS RESPONSÁVEIS:**

Secretaria de Estado da Saúde - SESA

**Objetivos:**

Aprimorar a gestão da Política Estadual de Saúde.
Aprimorar os processos de monitoramento e avaliação para a tomada de decisão.
Aperfeiçoar o modelo de atenção à saúde fortalecendo o cuidado compartilhado dos profissionais da saúde nos diferentes pontos da Rede de Atenção à Saúde.
Fortalecer as estratégias de promoção da saúde e prevenção de doenças e agravos.
Aprimorar as práticas de vigilância em saúde e integrá-las à Rede de Atenção à Saúde.

**Indicadores**

| Nome | Fonte de Apuração | Referência | | Unidade de Medida | Polaridade | Periodicidade de Apuração | Índices Esperados | | | |
|---|---|---|---|---|---|---|---|---|---|---|
| | | Índice | Data | | | | 2024 | 2025 | 2026 | 2027 |
| Cobertura da Atenção Primária à Saúde - APS | Sistema de Informação em Saúde para Atenção Básica - SISAB; Cadastro Nacional de Estabelecimentos de Saúde - CNES; Informação e Gestão da Atenção Básica - e-Gestor AB; Estimativa populacional - IBGE | 85,45 | 26/06/2023 | percentual | Maior Melhor | Anual | 86,00 | 87,00 | 88,00 | 89,00 |

**Marcação:**

**Indicadores dos Objetivos de Desenvolvimento Sustentável (ODS)**

Número de Profissionais de Saúde

| Nome | Fonte de Apuração | Referência | | Unidade de Medida | Polaridade | Periodicidade de Apuração | Índices Esperados | | | |
|---|---|---|---|---|---|---|---|---|---|---|
| | | Índice | Data | | | | 2024 | 2025 | 2026 | 2027 |
| Cobertura de Saúde Bucal na Atenção Primária à Saúde | Sistema de Informação em Saúde para Atenção Básica - SISAB; Cadastro Nacional de Estabelecimentos de Saúde - CNES; Informação e Gestão da Atenção Básica - e-Gestor AB; Estimativa populacional -IBGE | 37,58 | 26/06/2023 | percentual | Maior Melhor | Anual | 41,50 | 43,00 | 44,50 | 46,00 |

**Marcação:**

**Indicadores dos Objetivos de Desenvolvimento Sustentável (ODS)**

Número de Profissionais de Saúde - Dentistas

| Nome | Fonte de Apuração | Referência | | Unidade de Medida | Polaridade | Periodicidade de Apuração | Índices Esperados | | | |
|---|---|---|---|---|---|---|---|---|---|---|
| | | Índice | Data | | | | 2024 | 2025 | 2026 | 2027 |
| Proporção de Gravidez na Adolescência | Sistema de Informação sobre Nascidos Vivos - SINASC | 10,00 | 13/06/2023 | percentual | Menor Melhor | Anual | 9,50 | 9,00 | 8,50 | 8,00 |

**Marcação:**

**Indicadores dos Objetivos de Desenvolvimento Sustentável (ODS)**

Taxa de Gravidez na Adolescência - 10 a 14 anos de Idade

Taxa de Gravidez na Adolescência - 15 a 19 anos de Idade

| Nome | Fonte de Apuração | Referência | | Unidade de Medida | Polaridade | Periodicidade de Apuração | Índices Esperados | | | |
|---|---|---|---|---|---|---|---|---|---|---|
| | | Índice | Data | | | | 2024 | 2025 | 2026 | 2027 |
| Proporção de municípios paranaenses que atingiram cobertura vacinal adequada para as crianças com até 12 meses de idade para 8 vacinas analisadas | Sistema de Informações do Programa Nacional de Imunizações | 35,08 | 25/04/2023 | percentual | Maior Melhor | Anual | 45,00 | 55,00 | 65,00 | 75,00 |

**Marcação:**

**Indicadores do Ranking de Competitividade dos Estados**

Sustentabilidade Social - Cobertura Vacinal

**Indicadores dos Objetivos de Desenvolvimento Sustentável (ODS)**

Cobertura Vacinal - BCG (Tuberculose)

Cobertura Vacinal - Meningocócica Conjugada (Men C)

Cobertura Vacinal - Penta Bacteriana (Pentavalente) (DTP+Hib+HB) (PENTA)

Cobertura Vacinal - Pneumocócica 10V (Pncc10V)

Cobertura Vacinal - Poliomielite (VOP)

Cobertura Vacinal - Rotavírus Humano (VORH)

Cobertura Vacinal - Tetra Viral (SCR+VZ)

Cobertura Vacinal - Tríplice Viral (SCR)

| Nome | Fonte de Apuração | Referência | | Unidade de Medida | Polaridade | Periodicidade de Apuração | Índices Esperados | | | |
|---|---|---|---|---|---|---|---|---|---|---|
| | | Índice | Data | | | | 2024 | 2025 | 2026 | 2027 |
| Razão de Mortalidade Materna | Sistema de Informações sobre Mortalidade - SIM; Sistema de Informações sobre Nascidos Vivos - SINASC | 39,80 | 30/05/2023 | ocorrências por 100 mil nascidos vivos | Menor Melhor | Anual | 38,50 | 38,00 | 37,50 | 37,00 |

**Marcação:**

**Indicadores do Ranking de Competitividade dos Estados**

Sustentabilidade Social - Mortalidade Materna

**Indicadores dos Objetivos de Desenvolvimento Sustentável (ODS)**

Taxa de Mortalidade Materna

| Nome | Fonte de Apuração | Referência | | Unidade de Medida | Polaridade | Periodicidade de Apuração | Índices Esperados | | | |
|---|---|---|---|---|---|---|---|---|---|---|
| | | Índice | Data | | | | 2024 | 2025 | 2026 | 2027 |
| Taxa de detecção de HIV/AIDS em menores de 05 anos de idade | Sistema de Informação de Agravos de Notificação - SINAN | 0,50 | 30/04/2023 | ocorrências por 100 mil habitantes | Menor Melhor | Anual | 0,50 | 0,50 | 0,50 | 0,50 |

**Marcação:**

**Indicadores dos Objetivos de Desenvolvimento Sustentável (ODS)**

Taxa de Incidência de HIV/AIDS por ano de Diagnóstico

| Nome | Fonte de Apuração | Referência | | Unidade de Medida | Polaridade | Periodicidade de Apuração | Índices Esperados | | | |
|---|---|---|---|---|---|---|---|---|---|---|
| | | Índice | Data | | | | 2024 | 2025 | 2026 | 2027 |
| Taxa de Incidência da Tuberculose | Sistema de Informação de Agravos de Notificação - SINAN | 21,20 | 30/04/2023 | ocorrências por 100 mil habitantes | Menor Melhor | Anual | 19,10 | 18,10 | 17,20 | 17,10 |

**Marcação:**

**Indicadores dos Objetivos de Desenvolvimento Sustentável (ODS)**

Taxa de Incidência de Tuberculose

| Nome | Fonte de Apuração | Referência | | Unidade de Medida | Polaridade | Periodicidade de Apuração | Índices Esperados | | | |
|---|---|---|---|---|---|---|---|---|---|---|
| | | Índice | Data | | | | 2024 | 2025 | 2026 | 2027 |
| Taxa de Incidência de Sífilis Congênita em menores de 1 ano de idade | Sistema de Informação de Agravos de Notificação - SINAN | 6,40 | 30/04/2023 | ocorrências por mil nascidos vivos | Menor Melhor | Anual | 6,00 | 5,70 | 5,40 | 5,10 |

| Nome | Fonte de Apuração | Referência | | Unidade de Medida | Polaridade | Periodicidade de Apuração | Índices Esperados | | | |
|---|---|---|---|---|---|---|---|---|---|---|
| | | Índice | Data | | | | 2024 | 2025 | 2026 | 2027 |
| Taxa de Mortalidade Infantil | Sistema de Informações sobre Mortalidade - SIM; Sistema de Informações sobre Nascidos Vivos - SINASC | 9,30 | 30/05/2023 | ocorrências por mil nascidos vivos | Menor Melhor | Anual | 9,30 | 9,20 | 9,10 | 9,00 |

**Marcação:**

**Indicadores do Ranking de Competitividade dos Estados**

Sustentabilidade Social - Mortalidade na Infância

**Indicadores dos Objetivos de Desenvolvimento Sustentável (ODS)**

Taxa de Mortalidade Infantil em Menores de 1 ano de Idade

Taxa de Mortalidade Neonatal Precoce

Taxa de Mortalidade Neonatal Tardia

Taxa de Mortalidade Neonatal - Total

**Indicadores do Estudo de Longo Prazo IPARDES**

Mortalidade infantil

| Nome | Fonte de Apuração | Referência | | Unidade de Medida | Polaridade | Periodicidade de Apuração | Índices Esperados | | | |
|---|---|---|---|---|---|---|---|---|---|---|
| | | Índice | Data | | | | 2024 | 2025 | 2026 | 2027 |
| Taxa Padronizada De Mortalidade por Lesões No Trânsito | Sistema de Informação sobre Mortalidade - SIM; Datasus/Ministério da Saúde | 21,30 | 27/02/2023 | ocorrências por 100 mil habitantes | Menor Melhor | Anual | 19,08 | 17,95 | 16,82 | 15,69 |

**Marcação:**

**Indicadores dos Objetivos de Desenvolvimento Sustentável (ODS)**

Taxa de Mortalidade Causas Externas - Acidentes de Trânsito (Transporte)

**Indicadores do Estudo de Longo Prazo IPARDES**

Mortes por causas externas - acidentes de trânsito

| Nome | Fonte de Apuração | Referência | | Unidade de Medida | Polaridade | Periodicidade de Apuração | Índices Esperados | | | |
|---|---|---|---|---|---|---|---|---|---|---|
| | | Índice | Data | | | | 2024 | 2025 | 2026 | 2027 |
| Taxa Padronizada de Mortalidade Prematura por Doenças Crônicas Não Transmissíveis - DCNT | Sistema de Informação de Mortalidade - SIM do Paraná | 315,55 | 27/02/2023 | ocorrências por 100 mil habitantes | Menor Melhor | Anual | 309,28 | 306,19 | 303,13 | 300,09 |

**Marcação:**

**Indicadores do Ranking de Competitividade dos Estados**

Sustentabilidade Social - Mortalidade Precoce

**Indicadores do Estudo de Longo Prazo IPARDES**

Taxa de mortalidade prematura por DCNT

| Recursos | Valor 2024 (R$ 1,00) | Valor 2025-2027 (R$ 1,00) |
|---|---|---|
| Orçamento Fiscal e Próprio da Administração Indireta | 7.965.318.232 | 26.660.959.627 |
| Tesouro | 5.716.961.430 | 19.135.415.992 |
| Outras Fontes | 2.248.356.802 | 7.525.543.635 |
| **Valor Global** | **34.626.277.859** | |

## AÇÃO ORÇAMENTÁRIA: 7020 - Paraná Eficiente

## ÓRGÃO: Secretaria de Estado da Saúde - SESA

## UNIDADE ORÇAMENTÁRIA: Gabinete do Secretário - GS - SESA

**Finalidade:**

Promover a inovação na gestão da saúde através da tecnologia e de novos modelos assistenciais que qualifiquem o atendimento ao cidadão paranaense.

| Recursos | Valor 2024 (R$ 1,00) | Valor 2025-2027 (R$ 1,00) |
|---|---|---|
| Total Orçamentário | 50.109.508 | 167.723.063 |
| **Valor Global** | **217.832.571** | |

**Entrega:** Municípios beneficiados com apoio técnico e financeiro para a implantação e manutenção de Novo Modelo Assistencial

**Descrição:** Refere-se a uma redefinição do modelo assistencial para os Hospitais de Pequeno Porte, melhorando a performance deste ponto de atenção, fortalecendo o papel da Atenção Primária como ordenadora do cuidado, garantindo o direito à saúde com qualidade e segurança. Essa redefinição propõe-se a implantar Unidade de Cuidado Multiprofissional, conceder apoio técnico e financeiro para essa estruturação e recursos para sua manutenção

**METAS FÍSICAS DAS ENTREGAS ATÉ 2027**

| Título | Unidade de Medida | Ano | Região Intermediária | | | | | | Estado | Total |
|---|---|---|---|---|---|---|---|---|---|---|
| | | | RGInt 01 Curitiba | RGInt 02 Guarapuava | RGInt 03 Cascavel | RGInt 04 Maringá | RGInt 05 Londrina | RGInt 06 Ponta Grossa | | |
| Municípios beneficiados com apoio técnico e financeiro para a implantação e manutenção de Novo Modelo Assistencial | município beneficiado | 2024 | | | | | | | 10 | **10** |
| | | 2025 | | | | | | | 12 | **12** |
| | | 2026 | | | | | | | 12 | **12** |
| | | 2027 | | | | | | | 6 | **6** |
| | | 2024/2027 | | | | | | | 40 | **40** |

**Cumulatividade:** Sim

**Fonte:** Diretoria de Atenção e Vigilância em Saúde

**Marcação:**

**Plano de Governo**

Unidades de cuidado multiprofissionais

**Objetivos de Desenvolvimento Sustentável**

ODS 3 - Garantir o acesso à saúde de qualidade

**Indicadores do Ranking de Competitividade dos Estados**

Sustentabilidade Social - Desnutrição na Infância

Sustentabilidade Social - Mortalidade Materna

Sustentabilidade Social - Mortalidade na Infância

Sustentabilidade Social - Mortalidade Precoce

Sustentabilidade Social - Obesidade na Infância

**AÇÃO ORÇAMENTÁRIA:** 8030 - Gestão da Atenção Primária em Saúde

**ÓRGÃO:** Secretaria de Estado da Saúde - SESA

**UNIDADE ORÇAMENTÁRIA:** Fundo Estadual de Saúde - FUNSAÚDE - FUNSAÚDE

**Finalidade:**

Prestar apoio técnico e financeiro aos municípios e executar supletivamente ações e serviços de saúde visando o fortalecimento da Atenção Primária.

| Recursos | Valor 2024 (R$ 1,00) | Valor 2025-2027 (R$ 1,00) |
|---|---|---|
| Total Orçamentário | 676.475.103 | 2.264.250.452 |
| **Valor Global** | **2.940.725.555** | |

**Entrega:** Distribuição de kits para coleta de exame preventivo

**Descrição:** Refere-se à distribuição de kit com materiais para coleta do exame preventivo de câncer de colo de útero, conhecido também como exame Papanicolau. Ele é um teste realizado em mulheres que já iniciaram a vida sexual e tem objetivo de detectar os primeiros sinais de desenvolvimento de câncer de colo de útero ou demais doenças sexualmente transmissíveis que acometem os órgãos genitais feminino. O kit é composto por uma espátula especial, uma escova endocervical e uma lâmina, após a coleta é encaminhado para análise em laboratório.

**METAS FÍSICAS DAS ENTREGAS ATÉ 2027**

| Título | Unidade de Medida | Ano | Região Intermediária | | | | | | Estado | Total |
|---|---|---|---|---|---|---|---|---|---|---|
| | | | RGInt 01 Curitiba | RGInt 02 Guarapuava | RGInt 03 Cascavel | RGInt 04 Maringá | RGInt 05 Londrina | RGInt 06 Ponta Grossa | | |
| Distribuição de kits para coleta de exame preventivo | kit distribuído | 2024 | | | | | | | 2.000.000 | **2.000.000** |
| | | 2025 | | | | | | | 2.000.000 | **2.000.000** |
| | | 2026 | | | | | | | 2.000.000 | **2.000.000** |
| | | 2027 | | | | | | | 2.000.000 | **2.000.000** |
| | | 2024/2027 | | | | | | | 8.000.000 | **8.000.000** |

**Cumulatividade:** Sim

**Fonte:** Diretoria de Atenção e Vigilância em Saúde

**Marcação:**

**Mulher**

**Objetivos de Desenvolvimento Sustentável**

ODS 3 - Garantir o acesso à saúde de qualidade

ODS 3 - Promover o bem-estar para todos, em todas as idades

**Entrega:** Municípios beneficiados com apoio técnico e financeiro ao Fortalecimento da Atenção Primária à Saúde

**Descrição:** Refere-se à transferência de recursos financeiros na modalidade fundo a fundo, do Fundo Estadual ao Fundo Municipal de Saúde, para atender a todos os ciclos de vida, saúde da criança, do adolescente, da mulher, do homem e do idoso fortalecendo a Atenção Primária à Saúde.

**METAS FÍSICAS DAS ENTREGAS ATÉ 2027**

| Título | Unidade de Medida | Ano | Região Intermediária | | | | | | Estado | Total |
|---|---|---|---|---|---|---|---|---|---|---|
| | | | RGInt 01 Curitiba | RGInt 02 Guarapuava | RGInt 03 Cascavel | RGInt 04 Maringá | RGInt 05 Londrina | RGInt 06 Ponta Grossa | | |
| Municípios beneficiados com apoio técnico e financeiro ao Fortalecimento da Atenção Primária à Saúde | município beneficiado | 2024 | 45 | 19 | 100 | 115 | 94 | 26 | | **399** |
| | | 2025 | 45 | 19 | 100 | 115 | 94 | 26 | | **399** |
| | | 2026 | 45 | 19 | 100 | 115 | 94 | 26 | | **399** |
| | | 2027 | 45 | 19 | 100 | 115 | 94 | 26 | | **399** |
| | | 2024/2027 | 45 | 19 | 100 | 115 | 94 | 26 | | **399** |

**Cumulatividade:** Não

**Fonte:** Diretoria de Atenção e Vigilância em Saúde

**Marcação:**

**Criança e Adolescente**

**Mulher**

**Plano de Governo**

Planejamento Regional Integrado

**Objetivos de Desenvolvimento Sustentável**

ODS 3 - Garantir o acesso à saúde de qualidade

ODS 3 - Promover o bem-estar para todos, em todas as idades

**Indicadores do Ranking de Competitividade dos Estados**

Sustentabilidade Social - Desnutrição na Infância

Sustentabilidade Social - Mortalidade Materna

Sustentabilidade Social - Mortalidade na Infância

Sustentabilidade Social - Mortalidade Precoce

Sustentabilidade Social - Obesidade na Infância

**Entrega:** Municípios beneficiados com cofinanciamento para Atenção à Saúde

**Descrição:** Trata-se de transferência de recursos financeiros na modalidade fundo a fundo e/ou adquirido pelo Estado e entregue aos municípios e/ou aquisição e entrega de bens aos serviços para ações de saúde individuais, familiares e coletivas que envolvem promoção, prevenção, proteção, diagnóstico, tratamento, reabilitação, redução de danos, cuidados paliativos e vigilância em saúde, realizadas com equipe multiprofissional, em territórios definidos, nas áreas de urgência e emergência, de atendimento materno infantil, de atenção às pessoas com deficiência e de telessaúde.

**METAS FÍSICAS DAS ENTREGAS ATÉ 2027**

| Título | Unidade de Medida | Ano | Região Intermediária | | | | | | Estado | Total |
|---|---|---|---|---|---|---|---|---|---|---|
| | | | RGInt 01 Curitiba | RGInt 02 Guarapuava | RGInt 03 Cascavel | RGInt 04 Maringá | RGInt 05 Londrina | RGInt 06 Ponta Grossa | | |
| Municípios beneficiados com cofinanciamento para Atenção à Saúde | município beneficiado | 2024 | 45 | 19 | 100 | 115 | 94 | 26 | | **399** |
| | | 2025 | 45 | 19 | 100 | 115 | 94 | 26 | | **399** |
| | | 2026 | 45 | 19 | 100 | 115 | 94 | 26 | | **399** |
| | | 2027 | 45 | 19 | 100 | 115 | 94 | 26 | | **399** |
| | | 2024/2027 | 45 | 19 | 100 | 115 | 94 | 26 | | **399** |

**Cumulatividade:** Não

**Fonte:** Diretoria de Atenção e Vigilância em Saúde

**Marcação:**

**Indicadores do Ranking de Competitividade dos Estados**

Sustentabilidade Social - Desnutrição na Infância

Sustentabilidade Social - Mortalidade Materna

Sustentabilidade Social - Mortalidade na Infância

Sustentabilidade Social - Mortalidade Precoce

Sustentabilidade Social - Obesidade na Infância

**Entrega:** Municípios beneficiados com cofinanciamento para Atenção e Promoção da Saúde

**Descrição:** Trata-se de transferência de recursos financeiros na modalidade fundo a fundo e/ou adquirido pelo Estado e entregue aos municípios e/ou contratação de serviços para subsidiar as ações de saúde individuais, familiares e coletivas que envolvem promoção, prevenção, proteção, diagnóstico, tratamento, reabilitação, redução de danos, cuidados paliativos e vigilância em saúde, realizadas com equipe multiprofissional, em territórios definidos, nas áreas de SAMU/urgência e emergência; da realização do teste do pezinho; do atendimento materno infantil; da saúde mental (SIMPR); da atenção as pessoas com deficiência; ações de promoção da saúde; prevenção de violências; Política Nacional de Atenção Integral à Saúde das Pessoas Privadas de Liberdade no Sistema Prisional; Politica Nacional de Saúde Integral da População Negra e Politica Nacional de Atenção Integral à Saúde do Adolescente em Conflito com a Lei e telessaúde.

**METAS FÍSICAS DAS ENTREGAS ATÉ 2027**

| Título | Unidade de Medida | Ano | Região Intermediária | | | | | | Estado | Total |
|---|---|---|---|---|---|---|---|---|---|---|
| | | | RGInt 01 Curitiba | RGInt 02 Guarapuava | RGInt 03 Cascavel | RGInt 04 Maringá | RGInt 05 Londrina | RGInt 06 Ponta Grossa | | |
| Municípios beneficiados com cofinanciamento para Atenção e Promoção da Saúde | município beneficiado | 2024 | 45 | 19 | 100 | 115 | 94 | 26 | | **399** |
| | | 2025 | 45 | 19 | 100 | 115 | 94 | 26 | | **399** |
| | | 2026 | 45 | 19 | 100 | 115 | 94 | 26 | | **399** |
| | | 2027 | 45 | 19 | 100 | 115 | 94 | 26 | | **399** |
| | | 2024/2027 | 45 | 19 | 100 | 115 | 94 | 26 | | **399** |

**Cumulatividade:** Não

**Fonte:** Diretoria de Atenção e Vigilância em Saúde

**Marcação:**

**Criança e Adolescente**

**Plano de Governo**

Fortalecimento da Atenção Básica

**Objetivos de Desenvolvimento Sustentável**

ODS 3 - Garantir o acesso à saúde de qualidade

ODS 3 - Promover o bem-estar para todos, em todas as idades

**Indicadores do Ranking de Competitividade dos Estados**

Sustentabilidade Social - Mortalidade Materna

Sustentabilidade Social - Mortalidade na Infância

Sustentabilidade Social - Mortalidade Precoce

Sustentabilidade Social - Obesidade na Infância

**Entrega:** Municípios beneficiados com distribuição de insumos para Cobertura de Saúde Bucal na Atenção Primária à Saúde

**Descrição:** Refere-se à distribuição de insumos para tratamento dentário, composto por flúor e cimento ionômero, utilizados para a prevenção e controle da cárie tem se mostrado eficaz e seguro durante muitas décadas. Atua na diminuição do metabolismo bacteriano, inibe a perda de minerais do esmalte dos dentes e estimula a remineralização de áreas já afetadas e enfraquecidas pela ação da cárie. Os cimentos de ionômero de vidro convencionais podem ser indicados para o selamento provisório de cavidades, devido as suas propriedades favoráveis de adesão à estrutura dentária, liberação de fluoretos, paralisação do processo de cárie.

**METAS FÍSICAS DAS ENTREGAS ATÉ 2027**

| Título | Unidade de Medida | Ano | Região Intermediária | | | | | | Estado | Total |
|---|---|---|---|---|---|---|---|---|---|---|
| | | | RGInt 01 Curitiba | RGInt 02 Guarapuava | RGInt 03 Cascavel | RGInt 04 Maringá | RGInt 05 Londrina | RGInt 06 Ponta Grossa | | |
| Municípios beneficiados com distribuição de insumos para Cobertura de Saúde Bucal na Atenção Primária à Saúde | município beneficiado | 2024 | 45 | 19 | 100 | 115 | 94 | 26 | | **399** |
| | | 2025 | 45 | 19 | 100 | 115 | 94 | 26 | | **399** |
| | | 2026 | 45 | 19 | 100 | 115 | 94 | 26 | | **399** |
| | | 2027 | 45 | 19 | 100 | 115 | 94 | 26 | | **399** |
| | | 2024/2027 | 45 | 19 | 100 | 115 | 94 | 26 | | **399** |

**Cumulatividade:** Não

**Fonte:** Registro da Diretoria de Atenção e Vigilância em Saúde

**Marcação:**

**Plano de Governo**

Linha de Cuidado em Saúde Bucal

**Objetivos de Desenvolvimento Sustentável**

ODS 3 - Garantir o acesso à saúde de qualidade

ODS 3 - Promover o bem-estar para todos, em todas as idades

**Entrega:** Municípios Beneficiados com recursos para aquisição de Equipamento para Unidade de Saúde

**Descrição:** Trata-se de transferência de recursos financeiros na modalidade fundo a fundo e/ou adquirido pelo Estado e entregue aos municípios, para a aquisição de equipamento para o desempenho de funções ou serviços nas unidades de Atenção Primária à Saúde.

| METAS FÍSICAS DAS ENTREGAS ATÉ 2027 | | | | | | | | | | |
|---|---|---|---|---|---|---|---|---|---|---|
| **Título** | **Unidade de Medida** | **Ano** | **Região Intermediária** | | | | | | **Estado** | **Total** |
| | | | **RGInt 01 Curitiba** | **RGInt 02 Guarapuava** | **RGInt 03 Cascavel** | **RGInt 04 Maringá** | **RGInt 05 Londrina** | **RGInt 06 Ponta Grossa** | | |
| Municípios Beneficiados com recursos para aquisição de Equipamento para Unidade de Saúde | município beneficiado | 2024 | 45 | 19 | 100 | 115 | 94 | 26 | | **399** |
| | | 2025 | 45 | 19 | 100 | 115 | 94 | 26 | | **399** |
| | | 2026 | 45 | 19 | 100 | 115 | 94 | 26 | | **399** |
| | | 2027 | 45 | 19 | 100 | 115 | 94 | 26 | | **399** |
| | | 2024/2027 | 45 | 19 | 100 | 115 | 94 | 26 | | **399** |
| **Cumulatividade:** Não | | | | | | | | | | |
| **Fonte:** Diretoria de Atenção e Vigilância em Saúde | | | | | | | | | | |

**Entrega:** Municípios Beneficiados com recursos para aquisição de veículos para transporte sanitário

**Descrição:** Repasse de recursos na modalidade fundo a fundo e/ou adquirido pelo Estado e entregue aos municípios para transporte sanitário eletivo visando garantir o deslocamento de pessoas usuárias do SUS, para realizar procedimentos eletivos, regulados e agendados, sem urgência, em situações programadas, no próprio município de residência ou em outro município nas regiões de saúde de referência.

| METAS FÍSICAS DAS ENTREGAS ATÉ 2027 | | | | | | | | | | |
|---|---|---|---|---|---|---|---|---|---|---|
| **Título** | **Unidade de Medida** | **Ano** | **Região Intermediária** | | | | | | **Estado** | **Total** |
| | | | **RGInt 01 Curitiba** | **RGInt 02 Guarapuava** | **RGInt 03 Cascavel** | **RGInt 04 Maringá** | **RGInt 05 Londrina** | **RGInt 06 Ponta Grossa** | | |
| Municípios Beneficiados com recursos para aquisição de veículos para transporte sanitário | município beneficiado | 2024 | 45 | 19 | 100 | 115 | 94 | 26 | | **399** |
| | | 2025 | 45 | 19 | 100 | 115 | 94 | 26 | | **399** |
| | | 2026 | 45 | 19 | 100 | 115 | 94 | 26 | | **399** |
| | | 2027 | 45 | 19 | 100 | 115 | 94 | 26 | | **399** |
| | | 2024/2027 | 45 | 19 | 100 | 115 | 94 | 26 | | **399** |
| **Cumulatividade:** Não | | | | | | | | | | |
| **Fonte:** Diretoria de Atenção e Vigilância em Saúde | | | | | | | | | | |

**Entrega:** Municípios beneficiados com transferência de recursos financeiros para Atenção Primária à Saúde - síndrome pós COVID-19

**Descrição:** Refere-se à transferência de recursos financeiros na modalidade fundo a fundo aos municípios para prestação de serviços de recuperação e reabilitação às pessoas com síndrome pós COVID-19.

**METAS FÍSICAS DAS ENTREGAS ATÉ 2027**

| Título | Unidade de Medida | Ano | Região Intermediária | | | | | | Estado | Total |
|---|---|---|---|---|---|---|---|---|---|---|
| | | | RGInt 01 Curitiba | RGInt 02 Guarapuava | RGInt 03 Cascavel | RGInt 04 Maringá | RGInt 05 Londrina | RGInt 06 Ponta Grossa | | |
| Municípios beneficiados com transferência de recursos financeiros para Atenção Primária à Saúde - síndrome pós COVID-19 | município beneficiado | 2024 | 45 | 19 | 100 | 115 | 94 | 26 | | **399** |
| | | 2025 | 45 | 19 | 100 | 115 | 94 | 26 | | **399** |
| | | 2026 | 45 | 19 | 100 | 115 | 94 | 26 | | **399** |
| | | 2027 | 45 | 19 | 100 | 115 | 94 | 26 | | **399** |
| | | 2024/2027 | 45 | 19 | 100 | 115 | 94 | 26 | | **399** |

**Cumulatividade:** Não

**Fonte:** Diretoria de Atenção e Vigilância em Saúde

**Marcação:**

**Plano de Governo**

Pós-Covid-19

**Objetivos de Desenvolvimento Sustentável**

ODS 3 - Garantir o acesso à saúde de qualidade

ODS 3 - Promover o bem-estar para todos, em todas as idades

## AÇÃO ORÇAMENTÁRIA: 8059 - Gestão Administrativa e Assistencial das Unidades Próprias da SESA

## ÓRGÃO: Secretaria de Estado da Saúde - SESA

## UNIDADE ORÇAMENTÁRIA: Fundo Estadual de Saúde - FUNSAÚDE - FUNSAÚDE

**Finalidade:**

Prover as Unidades próprias hospitalares, ambulatoriais e hemorrede, com condições de atender custeio e investimento para desempenharem suas funções administrativas e assistenciais.

| Recursos | Valor 2024 (R$ 1,00) | Valor 2025-2027 (R$ 1,00) |
|---|---|---|
| Total Orçamentário | 903.825.530 | 3.025.222.002 |
| **Valor Global** | **3.929.047.532** | |

**Entrega:** Adequação do sistema de climatização no Hospital Infantil Waldemar Monastier, em Campo Largo

**Descrição:** Execução do sistema de climatização, de acordo com projeto contratado conforme as recomendações técnicas e exigências da NBR 7256.

| METAS FÍSICAS DAS ENTREGAS ATÉ 2027 | | | | | | | | | | |
|---|---|---|---|---|---|---|---|---|---|---|
| Título | Unidade de Medida | Ano | Região Intermediária | | | | | | Estado | Total |
| | | | RGInt 01 Curitiba | RGInt 02 Guarapuava | RGInt 03 Cascavel | RGInt 04 Maringá | RGInt 05 Londrina | RGInt 06 Ponta Grossa | | |
| Adequação do sistema de climatização no Hospital Infantil Waldemar Monastier, em Campo Largo | metro quadrado | 2024 | 9.784 | | | | | | | **9.784** |
| | | 2025 | 0 | | | | | | | **0** |
| | | 2026 | 0 | | | | | | | **0** |
| | | 2027 | 0 | | | | | | | **0** |
| | | 2024/2027 | 9.784 | | | | | | | **9.784** |
| **Cumulatividade:** Sim | | | | | | | | | | |
| **Fonte:** Registro da Diretoria de Unidades Próprias | | | | | | | | | | |

**Entrega:** Ampliação da Unidade de Coleta de Transfusão (UCT), 6ª Regional de Saúde, em União da Vitória

**Descrição:** Ampliação do setor de distribuição e fracionamento do sangue total na 6ª Regional em União da Vitória, que hoje conta com espaço reduzido, com dificuldade de locomoção interna, e troca de equipamentos, está em desacordo com a legislação (RDC 50/2022). Inclusão de espaço para consulta em hematologia benigna (01 consultório indiferenciado), com uma sala de infusão e transfusão (12m²).

| METAS FÍSICAS DAS ENTREGAS ATÉ 2027 | | | | | | | | | | |
|---|---|---|---|---|---|---|---|---|---|---|
| Título | Unidade de Medida | Ano | Região Intermediária | | | | | | Estado | Total |
| | | | RGInt 01 Curitiba | RGInt 02 Guarapuava | RGInt 03 Cascavel | RGInt 04 Maringá | RGInt 05 Londrina | RGInt 06 Ponta Grossa | | |
| Ampliação da Unidade de Coleta de Transfusão (UCT), 6ª Regional de Saúde, em União da Vitória | metro quadrado | 2024 | 0 | | | | | | | **0** |
| | | 2025 | 50 | | | | | | | **50** |
| | | 2026 | 0 | | | | | | | **0** |
| | | 2027 | 0 | | | | | | | **0** |
| | | 2024/2027 | 50 | | | | | | | **50** |
| **Cumulatividade:** Sim | | | | | | | | | | |
| **Fonte:** Registro da Diretoria de Unidades Próprias | | | | | | | | | | |

**Entrega:** Ampliação do prédio da Unidade de Coleta de Transfusão (UCT), 18ª Regional de Saúde, em Cornélio Procópio

**Descrição:** Refere-se à ampliação da área de copa de doadores, que conforme legislação (RDC 50/2002), a área mínima necessária para a copa de doadores é de 1m² por doador sentado, e mais o espaço relativo para a geladeira, micro-ondas, fogão, mesa e pia.

**METAS FÍSICAS DAS ENTREGAS ATÉ 2027**

| Título | Unidade de Medida | Ano | Região Intermediária | | | | | | Estado | Total |
|---|---|---|---|---|---|---|---|---|---|---|
| | | | RGInt 01 Curitiba | RGInt 02 Guarapuava | RGInt 03 Cascavel | RGInt 04 Maringá | RGInt 05 Londrina | RGInt 06 Ponta Grossa | | |
| Ampliação do prédio da Unidade de Coleta de Transfusão (UCT), 18ª Regional de Saúde, em Cornélio Procópio | metro quadrado | 2024 | | | | | 25 | | | **25** |
| | | 2025 | | | | | 0 | | | **0** |
| | | 2026 | | | | | 0 | | | **0** |
| | | 2027 | | | | | 0 | | | **0** |
| | | 2024/2027 | | | | | 25 | | | **25** |

**Cumulatividade:** Sim

**Fonte:** Registro da Diretoria de Unidades Próprias

**Entrega:** Ampliação e reforma do Hospital Regional do Norte Pioneiro, em Santo Antônio da Platina

**Descrição:** Refere-se à reforma e à ampliação das áreas do hospital em Santo Antônio da Platina, principalmente CME e CC, além das adequações de climatização, com consequente ampliação da área destinada às unidades assistências.

**METAS FÍSICAS DAS ENTREGAS ATÉ 2027**

| Título | Unidade de Medida | Ano | Região Intermediária | | | | | | Estado | Total |
|---|---|---|---|---|---|---|---|---|---|---|
| | | | RGInt 01 Curitiba | RGInt 02 Guarapuava | RGInt 03 Cascavel | RGInt 04 Maringá | RGInt 05 Londrina | RGInt 06 Ponta Grossa | | |
| Ampliação e reforma do Hospital Regional do Norte Pioneiro, em Santo Antônio da Platina | metro quadrado | 2024 | | | | | 0 | | | **0** |
| | | 2025 | | | | | 1.000 | | | **1.000** |
| | | 2026 | | | | | 0 | | | **0** |
| | | 2027 | | | | | 0 | | | **0** |
| | | 2024/2027 | | | | | 1.000 | | | **1.000** |

**Cumulatividade:** Sim

**Fonte:** Registro da Diretoria de Unidades Próprias

**Entrega:** Ampliação e reforma do Hospital Regional do Sudoeste, em Francisco Beltrão

**Descrição:** Refere-se à reforma e ampliação da hemodinâmica e UTI Neonatal em Francisco Beltrão, com consequente ampliação da área destinada as unidades assistenciais.

| METAS FÍSICAS DAS ENTREGAS ATÉ 2027 | | | | | | | | | | |
|---|---|---|---|---|---|---|---|---|---|---|
| Título | Unidade de Medida | Ano | Região Intermediária | | | | | | Estado | Total |
| | | | RGInt 01 Curitiba | RGInt 02 Guarapuava | RGInt 03 Cascavel | RGInt 04 Maringá | RGInt 05 Londrina | RGInt 06 Ponta Grossa | | |
| Ampliação e reforma do Hospital Regional do Sudoeste, em Francisco Beltrão | metro quadrado | 2024 | | | 0 | | | | | **0** |
| | | 2025 | | | 0 | | | | | **0** |
| | | 2026 | | | 225 | | | | | **225** |
| | | 2027 | | | 225 | | | | | **225** |
| | | 2024/2027 | | | 450 | | | | | **450** |
| **Cumulatividade:** Sim | | | | | | | | | | |
| **Fonte:** Registro da Diretoria de Unidades Próprias | | | | | | | | | | |

**Entrega:** Ampliação e reforma do Hospital Zona Norte, em Londrina

**Descrição:** Refere-se à ampliação e à reforma da área administrativa e UTI em Londrina, com consequente ampliação da área destinada às unidades assistências.

| METAS FÍSICAS DAS ENTREGAS ATÉ 2027 | | | | | | | | | | |
|---|---|---|---|---|---|---|---|---|---|---|
| Título | Unidade de Medida | Ano | Região Intermediária | | | | | | Estado | Total |
| | | | RGInt 01 Curitiba | RGInt 02 Guarapuava | RGInt 03 Cascavel | RGInt 04 Maringá | RGInt 05 Londrina | RGInt 06 Ponta Grossa | | |
| Ampliação e reforma do Hospital Zona Norte, em Londrina | metro quadrado | 2024 | | | | | 0 | | | **0** |
| | | 2025 | | | | | 0 | | | **0** |
| | | 2026 | | | | | 1.858,47 | | | **1.858,47** |
| | | 2027 | | | | | 1.238,98 | | | **1.238,98** |
| | | 2024/2027 | | | | | 3.097,45 | | | **3.097,45** |
| **Cumulatividade:** Sim | | | | | | | | | | |
| **Fonte:** Registro da Diretoria de Unidades Próprias | | | | | | | | | | |

**Entrega:** Ampliação e reforma do Hospital Zona Sul, em Londrina

**Descrição:** Refere-se à ampliação e à reforma da área administrativa e UTI em Londrina, com consequente ampliação da área destinada às unidades assistências.

| METAS FÍSICAS DAS ENTREGAS ATÉ 2027 | | | | | | | | | | |
|---|---|---|---|---|---|---|---|---|---|---|
| **Título** | **Unidade de Medida** | **Ano** | **Região Intermediária** | | | | | | **Estado** | **Total** |
| | | | **RGInt 01 Curitiba** | **RGInt 02 Guarapuava** | **RGInt 03 Cascavel** | **RGInt 04 Maringá** | **RGInt 05 Londrina** | **RGInt 06 Ponta Grossa** | | |
| Ampliação e reforma do Hospital Zona Sul, em Londrina | metro quadrado | 2024 | | | | | 0 | | | **0** |
| | | 2025 | | | | | 0 | | | **0** |
| | | 2026 | | | | | 1.641,45 | | | **1.641,45** |
| | | 2027 | | | | | 1.094,30 | | | **1.094,30** |
| | | 2024/2027 | | | | | 2.735,75 | | | **2.735,75** |
| **Cumulatividade:** Sim | | | | | | | | | | |
| **Fonte:** Registro da Diretoria de Unidades Próprias | | | | | | | | | | |

**Entrega:** Construção de heliponto no Hospital Regional do Litoral (HRL), em Paranaguá

**Descrição:** Refere- se à construção de heliponto na 1ª RS, Paranaguá, para melhoria do transporte de urgência e emergência localizado em cima do prédio administrativo.

| METAS FÍSICAS DAS ENTREGAS ATÉ 2027 | | | | | | | | | | |
|---|---|---|---|---|---|---|---|---|---|---|
| **Título** | **Unidade de Medida** | **Ano** | **Região Intermediária** | | | | | | **Estado** | **Total** |
| | | | **RGInt 01 Curitiba** | **RGInt 02 Guarapuava** | **RGInt 03 Cascavel** | **RGInt 04 Maringá** | **RGInt 05 Londrina** | **RGInt 06 Ponta Grossa** | | |
| Construção de heliponto no Hospital Regional do Litoral (HRL), em Paranaguá | metro quadrado | 2024 | 0 | | | | | | | **0** |
| | | 2025 | 0 | | | | | | | **0** |
| | | 2026 | 625 | | | | | | | **625** |
| | | 2027 | 0 | | | | | | | **0** |
| | | 2024/2027 | 625 | | | | | | | **625** |
| **Cumulatividade:** Sim | | | | | | | | | | |
| **Fonte:** Registro da Diretoria de Unidades Próprias | | | | | | | | | | |

**Entrega:** Construção de heliponto no Hospital Regional do Sudoeste, em Francisco Beltrão

**Descrição:** Refere- se à construção de heliponto da 8ª Regional - Francisco Beltrão, para melhoria do transporte de urgência e emergência.

**METAS FÍSICAS DAS ENTREGAS ATÉ 2027**

| Título | Unidade de Medida | Ano | Região Intermediária | | | | | | Estado | Total |
|---|---|---|---|---|---|---|---|---|---|---|
| | | | RGInt 01 Curitiba | RGInt 02 Guarapuava | RGInt 03 Cascavel | RGInt 04 Maringá | RGInt 05 Londrina | RGInt 06 Ponta Grossa | | |
| Construção de heliponto no Hospital Regional do Sudoeste, em Francisco Beltrão | metro quadrado | 2024 | | | 500 | | | | | **500** |
| | | 2025 | | | 0 | | | | | **0** |
| | | 2026 | | | 0 | | | | | **0** |
| | | 2027 | | | 0 | | | | | **0** |
| | | 2024/2027 | | | 500 | | | | | **500** |

**Cumulatividade:** Sim

**Fonte:** Registro da Diretoria de Unidades Próprias

**Entrega:** Construção de novo bloco no Hospital de Dermatologia Sanitária do Paraná (HDSPR), em Curitiba

**Descrição:** Refere-se à construção de um auditório para atender ao público aproximado de 500 pessoas, destinado aos residentes do HDSPR, em Curitiba.

**METAS FÍSICAS DAS ENTREGAS ATÉ 2027**

| Título | Unidade de Medida | Ano | Região Intermediária | | | | | | Estado | Total |
|---|---|---|---|---|---|---|---|---|---|---|
| | | | RGInt 01 Curitiba | RGInt 02 Guarapuava | RGInt 03 Cascavel | RGInt 04 Maringá | RGInt 05 Londrina | RGInt 06 Ponta Grossa | | |
| Construção de novo bloco no Hospital de Dermatologia Sanitária do Paraná (HDSPR), em Curitiba | metro quadrado | 2024 | 0 | | | | | | | **0** |
| | | 2025 | 300 | | | | | | | **300** |
| | | 2026 | 1.200 | | | | | | | **1.200** |
| | | 2027 | 0 | | | | | | | **0** |
| | | 2024/2027 | 1.500 | | | | | | | **1.500** |

**Cumulatividade:** Sim

**Fonte:** Registro da Diretoria de Unidades Próprias

**Marcação:**

**Plano de Governo**

Serviços ambulatoriais de dermatologia

**Entrega:** Construção de novo bloco no Hospital Regional Sudoeste, 8ª Regional de Saúde, em Francisco Beltrão

**Descrição:** Refere- se à Refere- se à construção do bloco administrativo da 8ª regional em Francisco Beltrão, com consequente ampliação da área destinada as unidades assistenciais.

**METAS FÍSICAS DAS ENTREGAS ATÉ 2027**

| Título | Unidade de Medida | Ano | Região Intermediária | | | | | | Estado | Total |
|---|---|---|---|---|---|---|---|---|---|---|
| | | | RGInt 01 Curitiba | RGInt 02 Guarapuava | RGInt 03 Cascavel | RGInt 04 Maringá | RGInt 05 Londrina | RGInt 06 Ponta Grossa | | |
| Construção de novo bloco no Hospital Regional Sudoeste, 8ª Regional de Saúde, em Francisco Beltrão | metro quadrado | 2024 | | | 1.300 | | | | | **1.300** |
| | | 2025 | | | 6.000 | | | | | **6.000** |
| | | 2026 | | | 0 | | | | | **0** |
| | | 2027 | | | 0 | | | | | **0** |
| | | 2024/2027 | | | 7.300 | | | | | **7.300** |

**Cumulatividade:** Sim

**Fonte:** Registro da Diretoria de Unidades Próprias

**Entrega:** Construção do heliponto do Hospital Regional de Ivaiporã

**Descrição:** Refere- se à construção de heliponto no estacionamento do Hospital Regional de Ivaiporã, para melhoria do transporte de urgência e emergência.

**METAS FÍSICAS DAS ENTREGAS ATÉ 2027**

| Título | Unidade de Medida | Ano | Região Intermediária | | | | | | Estado | Total |
|---|---|---|---|---|---|---|---|---|---|---|
| | | | RGInt 01 Curitiba | RGInt 02 Guarapuava | RGInt 03 Cascavel | RGInt 04 Maringá | RGInt 05 Londrina | RGInt 06 Ponta Grossa | | |
| Construção do heliponto do Hospital Regional de Ivaiporã | metro quadrado | 2024 | | | | | 3.350 | | | **3.350** |
| | | 2025 | | | | | 0 | | | **0** |
| | | 2026 | | | | | 0 | | | **0** |
| | | 2027 | | | | | 0 | | | **0** |
| | | 2024/2027 | | | | | 3.350 | | | **3.350** |

**Cumulatividade:** Sim

**Fonte:** Registro da Diretoria de Unidades Próprias

**Entrega:** Construção do Hospital Regional de Guarapuava

**Descrição:** Trata-se de obra para finalização do sistema de climatização, instalação de rufo para evitar infiltração no centro cirúrgico, revisão na vedação das janelas, instalação dos lavatórios cirúrgicos, finalização da iluminação externa, correções hidráulicas, nas juntas de dilatação e nas grelhas de escoamento das águas pluviais.

**METAS FÍSICAS DAS ENTREGAS ATÉ 2027**

| Título | Unidade de Medida | Ano | Região Intermediária | | | | | | Estado | Total |
|---|---|---|---|---|---|---|---|---|---|---|
| | | | RGInt 01 Curitiba | RGInt 02 Guarapuava | RGInt 03 Cascavel | RGInt 04 Maringá | RGInt 05 Londrina | RGInt 06 Ponta Grossa | | |
| Construção do Hospital Regional de Guarapuava | metro quadrado | 2024 | | 16.297 | | | | | | **16.297** |
| | | 2025 | | 0 | | | | | | **0** |
| | | 2026 | | 0 | | | | | | **0** |
| | | 2027 | | 0 | | | | | | **0** |
| | | 2024/2027 | | 16.297 | | | | | | **16.297** |

**Cumulatividade:** Sim

**Fonte:** Registro da Diretoria de Unidades Próprias

**Entrega:** Construção do prédio administrativo no Hospital Regional do Litoral (HRL), em Paranaguá

**Descrição:** Refere- se à construção do bloco administrativo adjacente ao heliponto em Paranaguá, com consequente ampliação da área destinada as unidades assistenciais.

**METAS FÍSICAS DAS ENTREGAS ATÉ 2027**

| Título | Unidade de Medida | Ano | Região Intermediária | | | | | | Estado | Total |
|---|---|---|---|---|---|---|---|---|---|---|
| | | | RGInt 01 Curitiba | RGInt 02 Guarapuava | RGInt 03 Cascavel | RGInt 04 Maringá | RGInt 05 Londrina | RGInt 06 Ponta Grossa | | |
| Construção do prédio administrativo no Hospital Regional do Litoral (HRL), em Paranaguá | metro quadrado | 2024 | 0 | | | | | | | **0** |
| | | 2025 | 0 | | | | | | | **0** |
| | | 2026 | 625 | | | | | | | **625** |
| | | 2027 | 625 | | | | | | | **625** |
| | | 2024/2027 | 1.250 | | | | | | | **1.250** |

**Cumulatividade:** Sim

**Fonte:** Registro da Diretoria de Unidades Próprias

**Entrega:** Construção novo bloco do Hospital de Reabilitação Ana Carolina Xavier, Centro de Atendimento Integral ao Fissurado Lábio Palatal e Centro Regional de Atendimento Integrado ao Deficiente, em Curitiba

**Descrição:** Refere- se à construção para ampliação das instalações do Hospital de Reabilitação e realocação do Centro de Atendimento Integral ao Fissurado Lábio Palatal - CAIF e Centro Regional de Atendimento Integrado ao Deficiente - CRAID, em Curitiba, com consequente ampliação de área.

**METAS FÍSICAS DAS ENTREGAS ATÉ 2027**

| Título | Unidade de Medida | Ano | Região Intermediária | | | | | | Estado | Total |
|---|---|---|---|---|---|---|---|---|---|---|
| | | | RGInt 01 Curitiba | RGInt 02 Guarapuava | RGInt 03 Cascavel | RGInt 04 Maringá | RGInt 05 Londrina | RGInt 06 Ponta Grossa | | |
| Construção novo bloco do Hospital de Reabilitação Ana Carolina Xavier, Centro de Atendimento Integral ao Fissurado Lábio Palatal e Centro Regional de Atendimento Integrado ao Deficiente, em Curitiba | metro quadrado | 2024 | 0 | | | | | | | **0** |
| | | 2025 | 2.000 | | | | | | | **2.000** |
| | | 2026 | 3.000 | | | | | | | **3.000** |
| | | 2027 | 0 | | | | | | | **0** |
| | | 2024/2027 | 5.000 | | | | | | | **5.000** |

**Cumulatividade:** Sim

**Fonte:** Registro da Diretoria de Unidades Próprias

**Marcação:**

**Plano de Governo**

Centro de Atendimento Integral ao Fissurado Lábio-Palatal

**Entrega:** Execução do projeto de segurança e combate a incêndio e pânico no Hospital do Trabalhador, em Curitiba

**Descrição:** Execução de projeto para garantir a segurança mínima contra incêndio e pânico nas edificações de acordo com as normas vigentes do Corpo de Bombeiros do Paraná.

**METAS FÍSICAS DAS ENTREGAS ATÉ 2027**

| Título | Unidade de Medida | Ano | Região Intermediária | | | | | | Estado | Total |
|---|---|---|---|---|---|---|---|---|---|---|
| | | | RGInt 01 Curitiba | RGInt 02 Guarapuava | RGInt 03 Cascavel | RGInt 04 Maringá | RGInt 05 Londrina | RGInt 06 Ponta Grossa | | |
| Execução do projeto de segurança e combate a incêndio e pânico no Hospital do Trabalhador, em Curitiba | metro quadrado | 2024 | 23.000 | | | | | | | **23.000** |
| | | 2025 | 0 | | | | | | | **0** |
| | | 2026 | 0 | | | | | | | **0** |
| | | 2027 | 0 | | | | | | | **0** |
| | | 2024/2027 | 23.000 | | | | | | | **23.000** |

**Cumulatividade:** Sim

**Fonte:** Registro da Diretoria de Unidades Próprias

**Entrega:** Execução do sistema de climatização complementar no Hospital do Trabalhador, em Curitiba

**Descrição:** Execução do sistema de climatização nos ambientes Unidade de Terapia Intensiva (UTI) e CGC de acordo com as recomendações técnicas e exigências da NBR 7256.

| METAS FÍSICAS DAS ENTREGAS ATÉ 2027 | | | | | | | | | | |
|---|---|---|---|---|---|---|---|---|---|---|
| Título | Unidade de Medida | Ano | Região Intermediária | | | | | | Estado | Total |
| | | | RGInt 01 Curitiba | RGInt 02 Guarapuava | RGInt 03 Cascavel | RGInt 04 Maringá | RGInt 05 Londrina | RGInt 06 Ponta Grossa | | |
| Execução do sistema de climatização complementar no Hospital do Trabalhador, em Curitiba | metro quadrado | 2024 | 160 | | | | | | | **160** |
| | | 2025 | 0 | | | | | | | **0** |
| | | 2026 | 0 | | | | | | | **0** |
| | | 2027 | 0 | | | | | | | **0** |
| | | 2024/2027 | 160 | | | | | | | **160** |
| **Cumulatividade:** Sim | | | | | | | | | | |
| **Fonte:** Registro da Diretoria de Unidades Próprias | | | | | | | | | | |

**Entrega:** Execução do sistema de climatização no Hospital Regional do Norte Pioneiro, em Santo Antônio da Platina

**Descrição:** Execução do sistema de climatização, de acordo com projeto contratado conforme as recomendações técnicas e exigências da NBR 7256.

| METAS FÍSICAS DAS ENTREGAS ATÉ 2027 | | | | | | | | | | |
|---|---|---|---|---|---|---|---|---|---|---|
| Título | Unidade de Medida | Ano | Região Intermediária | | | | | | Estado | Total |
| | | | RGInt 01 Curitiba | RGInt 02 Guarapuava | RGInt 03 Cascavel | RGInt 04 Maringá | RGInt 05 Londrina | RGInt 06 Ponta Grossa | | |
| Execução do sistema de climatização no Hospital Regional do Norte Pioneiro, em Santo Antônio da Platina | metro quadrado | 2024 | | | | | 4.798 | | | **4.798** |
| | | 2025 | | | | | 0 | | | **0** |
| | | 2026 | | | | | 0 | | | **0** |
| | | 2027 | | | | | 0 | | | **0** |
| | | 2024/2027 | | | | | 4.798 | | | **4.798** |
| **Cumulatividade:** Sim | | | | | | | | | | |
| **Fonte:** Registro da Diretoria de Unidades Próprias | | | | | | | | | | |

**Entrega:** Instalação de novo elevador no Hospital do Trabalhador, em Curitiba

**Descrição:** Implantação de elevador para atender o centro cirúrgico do Hospital para melhoria de condições de acesso.

| METAS FÍSICAS DAS ENTREGAS ATÉ 2027 | | | | | | | | | | |
|---|---|---|---|---|---|---|---|---|---|---|
| **Título** | **Unidade de Medida** | **Ano** | **Região Intermediária** | | | | | | **Estado** | **Total** |
| | | | **RGInt 01 Curitiba** | **RGInt 02 Guarapuava** | **RGInt 03 Cascavel** | **RGInt 04 Maringá** | **RGInt 05 Londrina** | **RGInt 06 Ponta Grossa** | | |
| Instalação de novo elevador no Hospital do Trabalhador, em Curitiba | metro quadrado | 2024 | 30 | | | | | | | **30** |
| | | 2025 | 0 | | | | | | | **0** |
| | | 2026 | 0 | | | | | | | **0** |
| | | 2027 | 0 | | | | | | | **0** |
| | | 2024/2027 | 30 | | | | | | | **30** |
| **Cumulatividade:** Sim | | | | | | | | | | |
| **Fonte:** Registro da Diretoria de Unidades Próprias | | | | | | | | | | |

**Entrega:** Instalação do sistema de climatização e ventilação no Hospital Oswaldo Cruz, em Curitiba

**Descrição:** Instalação do sistema de climatização e ventilação com pressão negativa nas enfermarias no Hospital Oswaldo Cruz, em Curitiba.

| METAS FÍSICAS DAS ENTREGAS ATÉ 2027 | | | | | | | | | | |
|---|---|---|---|---|---|---|---|---|---|---|
| **Título** | **Unidade de Medida** | **Ano** | **Região Intermediária** | | | | | | **Estado** | **Total** |
| | | | **RGInt 01 Curitiba** | **RGInt 02 Guarapuava** | **RGInt 03 Cascavel** | **RGInt 04 Maringá** | **RGInt 05 Londrina** | **RGInt 06 Ponta Grossa** | | |
| Instalação do sistema de climatização e ventilação no Hospital Oswaldo Cruz, em Curitiba | metro quadrado | 2024 | 853 | | | | | | | **853** |
| | | 2025 | 0 | | | | | | | **0** |
| | | 2026 | 0 | | | | | | | **0** |
| | | 2027 | 0 | | | | | | | **0** |
| | | 2024/2027 | 853 | | | | | | | **853** |
| **Cumulatividade:** Sim | | | | | | | | | | |
| **Fonte:** Registro da Diretoria de Unidades Próprias | | | | | | | | | | |

**Entrega:** Pavimentação e iluminação do estacionamento, acessos, escadas e drenagem no Hospital Sudoeste, em Francisco Beltrão

**Descrição:** Execução de obra de estacionamento em área externa do Hospital para aumento do número de vagas e consequente melhoria de acessos para o atendimento adequado.

| METAS FÍSICAS DAS ENTREGAS ATÉ 2027 | | | | | | | | | | |
|---|---|---|---|---|---|---|---|---|---|---|
| Título | Unidade de Medida | Ano | Região Intermediária | | | | | | Estado | Total |
| | | | RGInt 01 Curitiba | RGInt 02 Guarapuava | RGInt 03 Cascavel | RGInt 04 Maringá | RGInt 05 Londrina | RGInt 06 Ponta Grossa | | |
| Pavimentação e iluminação do estacionamento, acessos, escadas e drenagem no Hospital Sudoeste, em Francisco Beltrão | metro quadrado | 2024 | | | 6.630 | | | | | **6.630** |
| | | 2025 | | | 0 | | | | | **0** |
| | | 2026 | | | 0 | | | | | **0** |
| | | 2027 | | | 0 | | | | | **0** |
| | | 2024/2027 | | | 6.630 | | | | | **6.630** |
| **Cumulatividade:** Sim | | | | | | | | | | |
| **Fonte:** Registro da Diretoria de Unidades Próprias | | | | | | | | | | |

**Entrega:** Unidade próprias atendidas por meio da Fundação Estatal de Atenção em Saúde do Estado do Paraná

**Descrição:** Refere-se às unidades próprias que são geridas pela Fundação Estatal de Atenção em Saúde do Estado do Paraná (FUNEAS), com recursos previsto no Contrato de Gestão, para melhoria e implantação de processos eficientes.

| METAS FÍSICAS DAS ENTREGAS ATÉ 2027 | | | | | | | | | | |
|---|---|---|---|---|---|---|---|---|---|---|
| Título | Unidade de Medida | Ano | Região Intermediária | | | | | | Estado | Total |
| | | | RGInt 01 Curitiba | RGInt 02 Guarapuava | RGInt 03 Cascavel | RGInt 04 Maringá | RGInt 05 Londrina | RGInt 06 Ponta Grossa | | |
| Unidade próprias atendidas por meio da Fundação Estatal de Atenção em Saúde do Estado do Paraná | unidade própria atendida | 2024 | 7 | 1 | 1 | | 4 | 1 | | **14** |
| | | 2025 | 7 | 1 | 1 | | 4 | 1 | | **14** |
| | | 2026 | 7 | 1 | 1 | | 4 | 1 | | **14** |
| | | 2027 | 7 | 1 | 1 | | 4 | 1 | | **14** |
| | | 2024/2027 | 7 | 1 | 1 | | 4 | 1 | | **14** |
| **Cumulatividade:** Não | | | | | | | | | | |
| **Fonte:** Diretoria de Unidades Próprias | | | | | | | | | | |

**Entrega:** Unidades próprias hospitalares, ambulatoriais e hemorrede da SESA atendidas com custeio adequado para seu funcionamento

**Descrição:** Refere-se às unidades hospitalares, ambulatoriais e hemorrede da SESA atendidas com recursos para custeio de sua operação.

| METAS FÍSICAS DAS ENTREGAS ATÉ 2027 | | | | | | | | | |
|---|---|---|---|---|---|---|---|---|---|
| Título | Unidade de Medida | Ano | Região Intermediária | | | | | | Estado | Total |
| | | | RGInt 01 Curitiba | RGInt 02 Guarapuava | RGInt 03 Cascavel | RGInt 04 Maringá | RGInt 05 Londrina | RGInt 06 Ponta Grossa | | |
| Unidades próprias hospitalares, ambulatoriais e hemorrede da SESA atendidas com custeio adequado para seu funcionamento | unidade própria atendida | 2024 | 7 | 1 | 5 | 5 | 5 | 4 | | **27** |
| | | 2025 | 7 | 1 | 5 | 5 | 5 | 4 | | **27** |
| | | 2026 | 7 | 1 | 5 | 5 | 5 | 4 | | **27** |
| | | 2027 | 7 | 1 | 5 | 5 | 5 | 4 | | **27** |
| | | 2024/2027 | 7 | 1 | 5 | 5 | 5 | 4 | | **27** |
| **Cumulatividade:** Não | | | | | | | | | | |
| **Fonte:** Diretoria de Unidades Próprias | | | | | | | | | | |

**Entrega:** Unidades próprias hospitalares, ambulatoriais e hemorrede da SESA atendidas com investimento adequado para seu funcionamento

**Descrição:** Refere-se às unidades hospitalares, ambulatoriais, hospitais universitários e hemorrede da SESA atendidas com recursos para investimento em infraestrutura e renovação de parque tecnológico.

| METAS FÍSICAS DAS ENTREGAS ATÉ 2027 | | | | | | | | | |
|---|---|---|---|---|---|---|---|---|---|
| Título | Unidade de Medida | Ano | Região Intermediária | | | | | | Estado | Total |
| | | | RGInt 01 Curitiba | RGInt 02 Guarapuava | RGInt 03 Cascavel | RGInt 04 Maringá | RGInt 05 Londrina | RGInt 06 Ponta Grossa | | |
| Unidades próprias hospitalares, ambulatoriais e hemorrede da SESA atendidas com investimento adequado para seu funcionamento | unidade própria atendida | 2024 | 12 | 2 | 7 | 6 | 10 | 6 | | **43** |
| | | 2025 | 12 | 2 | 7 | 6 | 10 | 6 | | **43** |
| | | 2026 | 12 | 2 | 7 | 6 | 10 | 6 | | **43** |
| | | 2027 | 12 | 2 | 7 | 6 | 10 | 6 | | **43** |
| | | 2024/2027 | 12 | 2 | 7 | 6 | 10 | 6 | | **43** |
| **Cumulatividade:** Não | | | | | | | | | | |
| **Fonte:** Diretoria de Unidades Próprias | | | | | | | | | | |

**AÇÃO ORÇAMENTÁRIA:** 8163 - Gestão Técnico Administrativo da SESA

**ÓRGÃO:** Secretaria de Estado da Saúde - SESA

**UNIDADE ORÇAMENTÁRIA:** Fundo Estadual de Saúde - FUNSAÚDE - FUNSAÚDE

**Finalidade:**

Prover as Unidades próprias da SESA com condições operacionais, gerenciais e estruturais para desempenharem suas funções administrativas e assistenciais.

| Recursos | Valor 2024 (R$ 1,00) | Valor 2025-2027 (R$ 1,00) |
|---|---|---|
| Total Orçamentário | 1.596.765.328 | 5.344.581.939 |
| **Valor Global** | **6.941.347.267** | |

**Entrega:** Ampliação do Complexo do Jardim Botânico de recebimento, armazenamento e distribuição de medicamentos, em Curitiba

**Descrição:** Refere-se à ampliação de área construída, na qual é realizado o recebimento, armazenamento e distribuição de medicamentos, soros, vacinas, material médico hospitalar e de uso comum, e equipamentos

**METAS FÍSICAS DAS ENTREGAS ATÉ 2027**

| Título | Unidade de Medida | Ano | Região Intermediária | | | | | | Estado | Total |
|---|---|---|---|---|---|---|---|---|---|---|
| | | | RGInt 01 Curitiba | RGInt 02 Guarapuava | RGInt 03 Cascavel | RGInt 04 Maringá | RGInt 05 Londrina | RGInt 06 Ponta Grossa | | |
| Ampliação do Complexo do Jardim Botânico de recebimento, armazenamento e distribuição de medicamentos, em Curitiba | metro quadrado | 2024 | 0 | | | | | | | **0** |
| | | 2025 | 2.100 | | | | | | | **2.100** |
| | | 2026 | 3.150 | | | | | | | **3.150** |
| | | 2027 | 1.750 | | | | | | | **1.750** |
| | | 2024/2027 | 7.000 | | | | | | | **7.000** |

**Cumulatividade:** Sim

**Fonte:** Registros da Diretoria Administrativa da SESA

**Marcação:**

**Objetivos de Desenvolvimento Sustentável**

ODS 3 - Garantir o acesso à saúde de qualidade

**Entrega:** Aquisição de imóvel para uso da Secretara de Estado da Saúde e suas unidades assistenciais e operacionais

**Descrição:** Refere-se à aquisição de imóveis para desenvolvimento de atividades e serviços administrativos vinculados à Secretaria de Estado da Saúde; atividades das unidades assistenciais de saúde e outras atividades de recebimento, armazenamento e distribuição de medicamentos, soros, vacinas, materiais médico-hospitalares. São os imóveis: 1) terreno em frente a sede da SESA, na Rua Piquii- Curitiba, para futura construção de edificação; 2) imóvel pertencente ao INSS, na Rua do Rosário, em Curitiba; 3) imóvel do INSS no Complexo Jardim Botânico, em Curitiba; 4) terreno ao lado do HRL, em Paranaguá; 5) terreno em frente ao Hospital de Reabilitação, em Curitiba; 6) imóvel para Hospital do Trabalhador em Curitiba.

**METAS FÍSICAS DAS ENTREGAS ATÉ 2027**

| Título | Unidade de Medida | Ano | Região Intermediária | | | | | | Estado | Total |
|---|---|---|---|---|---|---|---|---|---|---|
| | | | RGInt 01 Curitiba | RGInt 02 Guarapuava | RGInt 03 Cascavel | RGInt 04 Maringá | RGInt 05 Londrina | RGInt 06 Ponta Grossa | | |
| Aquisição de imóvel para uso da Secretara de Estado da Saúde e suas unidades assistenciais e operacionais | imóvel adquirido | 2024 | 6 | | | | | | | **6** |
| | | 2025 | 0 | | | | | | | **0** |
| | | 2026 | 0 | | | | | | | **0** |
| | | 2027 | 0 | | | | | | | **0** |
| | | 2024/2027 | 6 | | | | | | | **6** |

**Cumulatividade:** Sim

**Fonte:** Registros da Diretoria Administrativa da SESA

**Marcação:**

**Objetivos de Desenvolvimento Sustentável**

ODS 3 - Garantir o acesso à saúde de qualidade

**Entrega:** Construção da 10ª Regional de Saúde, Farmácia e Central de Abastecimento Farmacêutico, em Cascavel

**Descrição:** Refere- se à construção de imóvel para atendimento aos serviços da 10ª Regional de Saúde - Cascavel, abrangendo serviços administrativo, Farmácia do Paraná, Central de Abastecimento Farmacêutico e demais serviços.

**METAS FÍSICAS DAS ENTREGAS ATÉ 2027**

| Título | Unidade de Medida | Ano | Região Intermediária | | | | | | Estado | Total |
|---|---|---|---|---|---|---|---|---|---|---|
| | | | RGInt 01 Curitiba | RGInt 02 Guarapuava | RGInt 03 Cascavel | RGInt 04 Maringá | RGInt 05 Londrina | RGInt 06 Ponta Grossa | | |
| Construção da 10ª Regional de Saúde, Farmácia e Central de Abastecimento Farmacêutico, em Cascavel | metro quadrado | 2024 | | | 0 | | | | | **0** |
| | | 2025 | | | 0 | | | | | **0** |
| | | 2026 | | | 1.400 | | | | | **1.400** |
| | | 2027 | | | 600 | | | | | **600** |
| | | 2024/2027 | | | 2.000 | | | | | **2.000** |

**Cumulatividade:** Sim

**Fonte:** Registros da Diretoria Administrativa da SESA

**Marcação:**

**Objetivos de Desenvolvimento Sustentável**

ODS 3 - Garantir o acesso à saúde de qualidade

**Entrega:** Construção da 12ª Regional de Saúde, Farmácia e Central de Abastecimento Farmacêutico, em Umuarama

**Descrição:** Refere- se à construção de imóvel para atendimento aos serviços da 12ª Regional de Saúde - Umuarama, abrangendo serviços administrativos, Farmácia do Paraná, Central de Abastecimento Farmacêutico e demais serviços.

**METAS FÍSICAS DAS ENTREGAS ATÉ 2027**

| Título | Unidade de Medida | Ano | Região Intermediária | | | | | | Estado | Total |
|---|---|---|---|---|---|---|---|---|---|---|
| | | | RGInt 01 Curitiba | RGInt 02 Guarapuava | RGInt 03 Cascavel | RGInt 04 Maringá | RGInt 05 Londrina | RGInt 06 Ponta Grossa | | |
| Construção da 12ª Regional de Saúde, Farmácia e Central de Abastecimento Farmacêutico, em Umuarama | metro quadrado | 2024 | | | | 0 | | | | **0** |
| | | 2025 | | | | 0 | | | | **0** |
| | | 2026 | | | | 1.400 | | | | **1.400** |
| | | 2027 | | | | 600 | | | | **600** |
| | | 2024/2027 | | | | 2.000 | | | | **2.000** |

**Cumulatividade:** Sim

**Fonte:** Registros da Diretoria Administrativa da SESA

**Marcação:**

**Objetivos de Desenvolvimento Sustentável**

ODS 3 - Garantir o acesso à saúde de qualidade

**Entrega:** Construção da 15ª Regional de Saúde, Farmácia e Central de Abastecimento Farmacêutico, em Maringá

**Descrição:** Refere- se à construção de imóvel para atendimento aos serviços da 15ª Regional de Saúde - Maringá, abrangendo serviços administrativos, Farmácia do Paraná, Central de Abastecimento Farmacêutico e demais serviços.

**METAS FÍSICAS DAS ENTREGAS ATÉ 2027**

| Título | Unidade de Medida | Ano | Região Intermediária | | | | | | Estado | Total |
|---|---|---|---|---|---|---|---|---|---|---|
| | | | RGInt 01 Curitiba | RGInt 02 Guarapuava | RGInt 03 Cascavel | RGInt 04 Maringá | RGInt 05 Londrina | RGInt 06 Ponta Grossa | | |
| Construção da 15ª Regional de Saúde, Farmácia e Central de Abastecimento Farmacêutico, em Maringá | metro quadrado | 2024 | | | | 0 | | | | **0** |
| | | 2025 | | | | 1.400 | | | | **1.400** |
| | | 2026 | | | | 600 | | | | **600** |
| | | 2027 | | | | 0 | | | | **0** |
| | | 2024/2027 | | | | 2.000 | | | | **2.000** |

**Cumulatividade:** Sim

**Fonte:** Registros da Diretoria Administrativa da SESA

**Marcação:**

**Objetivos de Desenvolvimento Sustentável**

ODS 3 - Garantir o acesso à saúde de qualidade

**Entrega:** Construção da 19ª Regional de Saúde, Farmácia e Central de Abastecimento Farmacêutico, em Jacarezinho

**Descrição:** Refere- se à construção de imóvel para atendimento aos serviços da 19ª Regional de Saúde - Jacarezinho, abrangendo administrativo, Farmácia do Paraná, Central de Abastecimento Farmacêutico, Unidade de Coleta e Transfusão e demais serviços. Ao lado do Ambulatório Médico de Especialidades (AME), em Jacarezinho.

**METAS FÍSICAS DAS ENTREGAS ATÉ 2027**

| Título | Unidade de Medida | Ano | Região Intermediária | | | | | | Estado | Total |
|---|---|---|---|---|---|---|---|---|---|---|
| | | | RGInt 01 Curitiba | RGInt 02 Guarapuava | RGInt 03 Cascavel | RGInt 04 Maringá | RGInt 05 Londrina | RGInt 06 Ponta Grossa | | |
| Construção da 19ª Regional de Saúde, Farmácia e Central de Abastecimento Farmacêutico, em Jacarezinho | metro quadrado | 2024 | | | | | 0 | | | **0** |
| | | 2025 | | | | | 1.400 | | | **1.400** |
| | | 2026 | | | | | 600 | | | **600** |
| | | 2027 | | | | | 0 | | | **0** |
| | | 2024/2027 | | | | | 2.000 | | | **2.000** |

**Cumulatividade:** Sim

**Fonte:** Registros da Diretoria Administrativa da SESA

**Marcação:**

**Objetivos de Desenvolvimento Sustentável**

ODS 3 - Garantir o acesso à saúde de qualidade

**Entrega:** Construção da 21ª Regional de Saúde, Farmácia e Central de Abastecimento Farmacêutico, em Telêmaco Borba

**Descrição:** Refere- se à construção de imóvel para atendimento aos serviços da 21ª Regional de Saúde - Telêmaco Borba, abrangendo administrativo, Farmácia do Paraná, Central de Abastecimento Farmacêutico, Unidade de Coleta e Transfusão e demais serviços.

**METAS FÍSICAS DAS ENTREGAS ATÉ 2027**

| Título | Unidade de Medida | Ano | Região Intermediária | | | | | | Estado | Total |
|---|---|---|---|---|---|---|---|---|---|---|
| | | | RGInt 01 Curitiba | RGInt 02 Guarapuava | RGInt 03 Cascavel | RGInt 04 Maringá | RGInt 05 Londrina | RGInt 06 Ponta Grossa | | |
| Construção da 21ª Regional de Saúde, Farmácia e Central de Abastecimento Farmacêutico, em Telêmaco Borba | metro quadrado | 2024 | | | | | | 0 | | **0** |
| | | 2025 | | | | | | 0 | | **0** |
| | | 2026 | | | | | | 1.400 | | **1.400** |
| | | 2027 | | | | | | 600 | | **600** |
| | | 2024/2027 | | | | | | 2.000 | | **2.000** |

**Cumulatividade:** Sim

**Fonte:** Registros da Diretoria Administrativa da SESA

**Marcação:**

**Objetivos de Desenvolvimento Sustentável**

ODS 3 - Garantir o acesso à saúde de qualidade

**Entrega:** Construção da 7ª Regional de Saúde para atendimento administrativo, Farmácia do Paraná, Central de Abastecimento Farmacêutico e demais serviços, em Pato Branco

**Descrição:** Refere- se à construção de imóvel para atendimento aos serviços da 7ª Regional de Saúde - Pato Branco, abrangendo serviços administrativos, Farmácia do Paraná, Central de Abastecimento Farmacêutico e demais serviços.

**METAS FÍSICAS DAS ENTREGAS ATÉ 2027**

| Título | Unidade de Medida | Ano | Região Intermediária | | | | | | Estado | Total |
|---|---|---|---|---|---|---|---|---|---|---|
| | | | RGInt 01 Curitiba | RGInt 02 Guarapuava | RGInt 03 Cascavel | RGInt 04 Maringá | RGInt 05 Londrina | RGInt 06 Ponta Grossa | | |
| Construção da 7ª Regional de Saúde para atendimento administrativo, Farmácia do Paraná, Central de Abastecimento Farmacêutico e demais serviços, em Pato Branco | metro quadrado | 2024 | | | 0 | | | | | **0** |
| | | 2025 | | | 0 | | | | | **0** |
| | | 2026 | | | 1.400 | | | | | **1.400** |
| | | 2027 | | | 600 | | | | | **600** |
| | | 2024/2027 | | | 2.000 | | | | | **2.000** |

**Cumulatividade:** Sim

**Fonte:** Registros da Diretoria Administrativa da SESA

**Marcação:**

**Objetivos de Desenvolvimento Sustentável**

ODS 3 - Garantir o acesso à saúde de qualidade

**Entrega:** Construção da 9ª Regional de Saúde, Farmácia e Central de Abastecimento Farmacêutico, em Foz Iguaçu

**Descrição:** Refere- se à construção de imóvel para atendimento aos serviços da 9ª Regional de Saúde - Foz do Iguaçu, abrangendo serviços administrativos, Farmácia do Paraná, Central de Abastecimento Farmacêutico e demais serviços.

**METAS FÍSICAS DAS ENTREGAS ATÉ 2027**

| Título | Unidade de Medida | Ano | Região Intermediária | | | | | | Estado | Total |
|---|---|---|---|---|---|---|---|---|---|---|
| | | | RGInt 01 Curitiba | RGInt 02 Guarapuava | RGInt 03 Cascavel | RGInt 04 Maringá | RGInt 05 Londrina | RGInt 06 Ponta Grossa | | |
| Construção da 9ª Regional de Saúde, Farmácia e Central de Abastecimento Farmacêutico, em Foz Iguaçu | metro quadrado | 2024 | | | 0 | | | | | **0** |
| | | 2025 | | | 1.400 | | | | | **1.400** |
| | | 2026 | | | 600 | | | | | **600** |
| | | 2027 | | | 0 | | | | | **0** |
| | | 2024/2027 | | | 2.000 | | | | | **2.000** |

**Cumulatividade:** Sim

**Fonte:** Registros da Diretoria Administrativa da SESA

**Marcação:**

**Objetivos de Desenvolvimento Sustentável**

ODS 3 - Garantir o acesso à saúde de qualidade

**Entrega:** Construção de edificação para atender serviços administrativos da SESA, novo bloco, em Curitiba

**Descrição:** Refere- se à construção de edificação para atender serviços administrativos da SESA.

**METAS FÍSICAS DAS ENTREGAS ATÉ 2027**

| Título | Unidade de Medida | Ano | Região Intermediária | | | | | | Estado | Total |
|---|---|---|---|---|---|---|---|---|---|---|
| | | | RGInt 01 Curitiba | RGInt 02 Guarapuava | RGInt 03 Cascavel | RGInt 04 Maringá | RGInt 05 Londrina | RGInt 06 Ponta Grossa | | |
| Construção de edificação para atender serviços administrativos da SESA, novo bloco, em Curitiba | metro quadrado | 2024 | 0 | | | | | | | **0** |
| | | 2025 | 5.274 | | | | | | | **5.274** |
| | | 2026 | 3.516 | | | | | | | **3.516** |
| | | 2027 | 2.930 | | | | | | | **2.930** |
| | | 2024/2027 | 11.720 | | | | | | | **11.720** |

**Cumulatividade:** Sim

**Fonte:** Registros da Diretoria Administrativa da SESA

**Entrega:** Construção de mezanino na Coordenação de Material e Patrimônio, no Jardim Botânico, em Curitiba

**Descrição:** Construção de mezanino na Coordenação de Material e Patrimônio, no Jardim Botânico, em Curitiba.

| METAS FÍSICAS DAS ENTREGAS ATÉ 2027 | | | | | | | | | | |
|---|---|---|---|---|---|---|---|---|---|---|
| **Título** | **Unidade de Medida** | **Ano** | **Região Intermediária** | | | | | | **Estado** | **Total** |
| | | | **RGInt 01 Curitiba** | **RGInt 02 Guarapuava** | **RGInt 03 Cascavel** | **RGInt 04 Maringá** | **RGInt 05 Londrina** | **RGInt 06 Ponta Grossa** | | |
| Construção de mezanino na Coordenação de Material e Patrimônio, no Jardim Botânico, em Curitiba | metro quadrado | 2024 | 600 | | | | | | | **600** |
| | | 2025 | 0 | | | | | | | **0** |
| | | 2026 | 0 | | | | | | | **0** |
| | | 2027 | 0 | | | | | | | **0** |
| | | 2024/2027 | 600 | | | | | | | **600** |
| **Cumulatividade:** Sim | | | | | | | | | | |
| **Fonte:** Registro da Diretoria de Unidades Próprias | | | | | | | | | | |

**Entrega:** Instalação de cobertura no estacionamento da área de transportes no Complexo Botânico, em Curitiba

**Descrição:** Instalação de cobertura no estacionamento da área de transportes no Complexo Botânico, que agrega almoxarifado e suprimentos da SESA, em Curitiba.

| METAS FÍSICAS DAS ENTREGAS ATÉ 2027 | | | | | | | | | | |
|---|---|---|---|---|---|---|---|---|---|---|
| **Título** | **Unidade de Medida** | **Ano** | **Região Intermediária** | | | | | | **Estado** | **Total** |
| | | | **RGInt 01 Curitiba** | **RGInt 02 Guarapuava** | **RGInt 03 Cascavel** | **RGInt 04 Maringá** | **RGInt 05 Londrina** | **RGInt 06 Ponta Grossa** | | |
| Instalação de cobertura no estacionamento da área de transportes no Complexo Botânico, em Curitiba | metro quadrado | 2024 | 400 | | | | | | | **400** |
| | | 2025 | 0 | | | | | | | **0** |
| | | 2026 | 0 | | | | | | | **0** |
| | | 2027 | 0 | | | | | | | **0** |
| | | 2024/2027 | 400 | | | | | | | **400** |
| **Cumulatividade:** Sim | | | | | | | | | | |
| **Fonte:** Registros da Diretoria Administrativa da SESA | | | | | | | | | | |

**AÇÃO ORÇAMENTÁRIA:** 8164 - Atenção às Urgências e Emergências SIATE

**ÓRGÃO:** Secretaria de Estado da Saúde - SESA

**UNIDADE ORÇAMENTÁRIA:** Fundo Estadual de Saúde - FUNSAÚDE - FUNSAÚDE

**Finalidade:**

Atender despesas com folha de pessoal e despesas de custeio relacionadas ao atendimento das ocorrências pré-hospitalares, por meio do Sistema Integrado de Atendimento ao Trauma e Emergências (SIATE), nos principais centros do Estado, para garantir o suporte avançado de vida às vítimas de trauma no local da ocorrência, até um ponto de atendimento médico-hospitalar.

| Recursos | Valor 2024 (R$ 1,00) | Valor 2025-2027 (R$ 1,00) |
|---|---|---|
| Total Orçamentário | 8.574.896 | 28.701.296 |
| **Valor Global** | **37.276.192** | |

**Entrega:** Atendimentos através do Sistema Integrado de Atendimento ao Trauma e Emergências (SIATE)

**Descrição:** Trata-se de atendimento pré-hospitalar, consistindo na prestação de suporte de emergência no local da ocorrência, antes do transporte da vítima a uma unidade de saúde adequada. O Corpo de Bombeiros, nesse contexto, possui profissionais especializados para o atendimento e viaturas equipadas com os recursos adequados para garantir o melhor resultado à vítima.

**METAS FÍSICAS DAS ENTREGAS ATÉ 2027**

| Título | Unidade de Medida | Ano | Região Intermediária | | | | | | Estado | Total |
|---|---|---|---|---|---|---|---|---|---|---|
| | | | RGInt 01 Curitiba | RGInt 02 Guarapuava | RGInt 03 Cascavel | RGInt 04 Maringá | RGInt 05 Londrina | RGInt 06 Ponta Grossa | | |
| Atendimentos através do Sistema Integrado de Atendimento ao Trauma e Emergências (SIATE) | atendimento realizado | 2024 | | | | | | | 110.000 | **110.000** |
| | | 2025 | | | | | | | 110.000 | **110.000** |
| | | 2026 | | | | | | | 110.000 | **110.000** |
| | | 2027 | | | | | | | 110.000 | **110.000** |
| | | 2024/2027 | | | | | | | 440.000 | **440.000** |

**Cumulatividade:** Sim

**Fonte:** Sistema de Registro de Ocorrências

**Marcação:**

**Objetivos de Desenvolvimento Sustentável**

ODS 3 - Garantir o acesso à saúde de qualidade

**AÇÃO ORÇAMENTÁRIA:** 8167 - Gestão do Complexo Médico Penal

**ÓRGÃO:** Secretaria de Estado da Saúde - SESA

**UNIDADE ORÇAMENTÁRIA:** Fundo Estadual de Saúde - FUNSAÚDE - FUNSAÚDE

**Finalidade:**

Atender despesas com folha de pagamento de pessoal e despesas de custeio relacionadas ao atendimento psiquiátrico e ambulatorial em decorrência de decisão judicial, de medida de segurança imposta ou de prescrição médica.

| Recursos | Valor 2024 (R$ 1,00) | Valor 2025-2027 (R$ 1,00) |
|---|---|---|
| Total Orçamentário | 25.346.524 | 84.838.124 |
| **Valor Global** | **110.184.648** | |

**Entrega:** Atendimentos de Saúde às Pessoas Privadas de Liberdade - PPL realizados

**Descrição:** Refere-se à realização de atendimentos médico-hospitalar, psiquiátrico, fisioterápico, de enfermagem, exames laboratoriais, vacinação entre outros serviços essenciais de atenção integral à saúde às pessoas adultas privadas de liberdade.

**METAS FÍSICAS DAS ENTREGAS ATÉ 2027**

| Título | Unidade de Medida | Ano | Região Intermediária | | | | | | Estado | Total |
|---|---|---|---|---|---|---|---|---|---|---|
| | | | RGInt 01 Curitiba | RGInt 02 Guarapuava | RGInt 03 Cascavel | RGInt 04 Maringá | RGInt 05 Londrina | RGInt 06 Ponta Grossa | | |
| Atendimentos de Saúde às Pessoas Privadas de Liberdade - PPL realizados | atendimento realizado | 2024 | | | | | | | 433.300 | **433.300** |
| | | 2025 | | | | | | | 433.300 | **433.300** |
| | | 2026 | | | | | | | 433.300 | **433.300** |
| | | 2027 | | | | | | | 433.300 | **433.300** |
| | | 2024/2027 | | | | | | | 1.733.200 | **1.733.200** |

**Cumulatividade:** Sim

**Fonte:** Complexo Médico Penal - CMP

**Marcação:**

**Objetivos de Desenvolvimento Sustentável**

ODS 3 - Garantir o acesso à saúde de qualidade

**AÇÃO ORÇAMENTÁRIA:** 8168 - Gestão do Hospital Universitário Regional do Norte do Panará

**ÓRGÃO:** Secretaria de Estado da Saúde - SESA

**UNIDADE ORÇAMENTÁRIA:** Fundo Estadual de Saúde - FUNSAÚDE - FUNSAÚDE

**Finalidade:**

Atender despesas com folha de pagamento de pessoal e despesas de custeio do Hospital Universitário.

| Recursos | Valor 2024 (R$ 1,00) | Valor 2025-2027 (R$ 1,00) |
|---|---|---|
| Total Orçamentário | 377.262.281 | 1.262.746.088 |
| **Valor Global** | **1.640.008.369** | |

**Entrega:** Atendimento integral da Rede de Assistência à Saúde no Hospital Universitário de Londrina

**Descrição:** Refere-se à assistência integral à saúde, com excelência e qualidade, nas especialidades em que o hospital é referência para a Rede de Atenção à Saúde (RAS), em caráter universal, desenvolvendo o ensino, a pesquisa e a extensão.

**METAS FÍSICAS DAS ENTREGAS ATÉ 2027**

| Título | Unidade de Medida | Ano | Região Intermediária | | | | | | Estado | Total |
|---|---|---|---|---|---|---|---|---|---|---|
| | | | RGInt 01 Curitiba | RGInt 02 Guarapuava | RGInt 03 Cascavel | RGInt 04 Maringá | RGInt 05 Londrina | RGInt 06 Ponta Grossa | | |
| Atendimento integral da Rede de Assistência à Saúde no Hospital Universitário de Londrina | atendimento realizado | 2024 | | | | | 219.000 | | | **219.000** |
| | | 2025 | | | | | 219.000 | | | **219.000** |
| | | 2026 | | | | | 219.000 | | | **219.000** |
| | | 2027 | | | | | 219.000 | | | **219.000** |
| | | 2024/2027 | | | | | 876.000 | | | **876.000** |

**Cumulatividade:** Sim

**Fonte:** Instituição Estadual de Ensino Superior - IEES

**Marcação:**

**Objetivos de Desenvolvimento Sustentável**

ODS 3 - Garantir o acesso à saúde de qualidade

## AÇÃO ORÇAMENTÁRIA: 8169 - Gestão do Hospital Universitário de Maringá

### ÓRGÃO: Secretaria de Estado da Saúde - SESA

### UNIDADE ORÇAMENTÁRIA: Fundo Estadual de Saúde - FUNSAÚDE - FUNSAÚDE

**Finalidade:**

Atender despesas com folha de pagamento de pessoal e despesas de custeio do Hospital Universitário.

| Recursos | Valor 2024 (R$ 1,00) | Valor 2025-2027 (R$ 1,00) |
|---|---|---|
| Total Orçamentário | 185.560.862 | 621.096.422 |
| **Valor Global** | **806.657.284** | |

**Entrega:** Atendimento integral da Rede de Assistência à Saúde no Hospital Universitário de Maringá

**Descrição:** Refere-se à assistência integral à saúde, com excelência e qualidade, nas especialidades em que o hospital é referência para a Rede de Atenção à Saúde (RAS), em caráter universal, desenvolvendo o ensino, a pesquisa e a extensão.

**METAS FÍSICAS DAS ENTREGAS ATÉ 2027**

| Título | Unidade de Medida | Ano | Região Intermediária | | | | | | Estado | Total |
|---|---|---|---|---|---|---|---|---|---|---|
| | | | RGInt 01 Curitiba | RGInt 02 Guarapuava | RGInt 03 Cascavel | RGInt 04 Maringá | RGInt 05 Londrina | RGInt 06 Ponta Grossa | | |
| Atendimento integral da Rede de Assistência à Saúde no Hospital Universitário de Maringá | atendimento realizado | 2024 | | | | 120.000 | | | | **120.000** |
| | | 2025 | | | | 120.000 | | | | **120.000** |
| | | 2026 | | | | 120.000 | | | | **120.000** |
| | | 2027 | | | | 120.000 | | | | **120.000** |
| | | 2024/2027 | | | | 480.000 | | | | **480.000** |

**Cumulatividade:** Sim

**Fonte:** Instituição Estadual de Ensino Superior - IEES

## AÇÃO ORÇAMENTÁRIA: 8170 - Gestão do Hospital Universitário do Oeste do Paraná

### ÓRGÃO: Secretaria de Estado da Saúde - SESA

### UNIDADE ORÇAMENTÁRIA: Fundo Estadual de Saúde - FUNSAÚDE - FUNSAÚDE

**Finalidade:**

Atender despesas com folha de pagamento de pessoal e despesas de custeio do Hospital Universitário.

| Recursos | Valor 2024 (R$ 1,00) | Valor 2025-2027 (R$ 1,00) |
|---|---|---|
| Total Orçamentário | 247.312.760 | 827.788.083 |
| **Valor Global** | **1.075.100.843** | |

**Entrega:** Atendimento integral da Rede de Assistência à Saúde no Hospital Universitário de Cascavel

**Descrição:** Refere-se à assistência integral à saúde, com excelência e qualidade, nas especialidades em que o hospital é referência para a Rede de Atenção à Saúde (RAS), em caráter universal, desenvolvendo o ensino, a pesquisa e a extensão.

**METAS FÍSICAS DAS ENTREGAS ATÉ 2027**

| Título | Unidade de Medida | Ano | Região Intermediária | | | | | | Estado | Total |
|---|---|---|---|---|---|---|---|---|---|---|
| | | | RGInt 01 Curitiba | RGInt 02 Guarapuava | RGInt 03 Cascavel | RGInt 04 Maringá | RGInt 05 Londrina | RGInt 06 Ponta Grossa | | |
| Atendimento integral da Rede de Assistência à Saúde no Hospital Universitário de Cascavel | atendimento realizado | 2024 | | | 96.790 | | | | | **96.790** |
| | | 2025 | | | 96.790 | | | | | **96.790** |
| | | 2026 | | | 96.790 | | | | | **96.790** |
| | | 2027 | | | 96.790 | | | | | **96.790** |
| | | 2024/2027 | | | 387.160 | | | | | **387.160** |

**Cumulatividade:** Sim

**Fonte:** Instituição Estadual de Ensino Superior - IEES

**Marcação:**

**Objetivos de Desenvolvimento Sustentável**

ODS 3 - Garantir o acesso à saúde de qualidade

**AÇÃO ORÇAMENTÁRIA: 8171 - Gestão do Hospital Universitário Regional de Campos Gerais**

**ÓRGÃO: Secretaria de Estado da Saúde - SESA**

**UNIDADE ORÇAMENTÁRIA: Fundo Estadual de Saúde - FUNSAÚDE - FUNSAÚDE**

**Finalidade:**

Atender despesas com folha de pagamento de pessoal e despesas de custeio do Hospital Universitário.

| Recursos | Valor 2024 (R$ 1,00) | Valor 2025-2027 (R$ 1,00) |
|---|---|---|
| Total Orçamentário | 146.202.398 | 489.358.505 |
| **Valor Global** | **635.560.903** | |

**Entrega:** Atendimento integral da Rede de Assistência à Saúde no Hospital Universitário de Ponta Grossa

**Descrição:** Refere-se à assistência integral à saúde, com excelência e qualidade, nas especialidades em que o hospital é referência para a Rede de Atenção à Saúde (RAS), em caráter universal, desenvolvendo o ensino, a pesquisa e a extensão.

**METAS FÍSICAS DAS ENTREGAS ATÉ 2027**

| Título | Unidade de Medida | Ano | Região Intermediária | | | | | | Estado | Total |
|---|---|---|---|---|---|---|---|---|---|---|
| | | | RGInt 01 Curitiba | RGInt 02 Guarapuava | RGInt 03 Cascavel | RGInt 04 Maringá | RGInt 05 Londrina | RGInt 06 Ponta Grossa | | |
| Atendimento integral da Rede de Assistência à Saúde no Hospital Universitário de Ponta Grossa | atendimento realizado | 2024 | | | | | | 120.000 | | **120.000** |
| | | 2025 | | | | | | 120.000 | | **120.000** |
| | | 2026 | | | | | | 120.000 | | **120.000** |
| | | 2027 | | | | | | 120.000 | | **120.000** |
| | | 2024/2027 | | | | | | 480.000 | | **480.000** |

**Cumulatividade:** Sim

**Fonte:** Instituição Estadual de Ensino Superior - IEES

**Marcação:**

**Objetivos de Desenvolvimento Sustentável**

ODS 3 - Garantir o acesso à saúde de qualidade

## AÇÃO ORÇAMENTÁRIA: 8172 - Assistência Farmaucêutica

## ÓRGÃO: Secretaria de Estado da Saúde - SESA

## UNIDADE ORÇAMENTÁRIA: Fundo Estadual de Saúde - FUNSAÚDE - FUNSAÚDE

**Finalidade:**

Promover o acesso da população paranaense aos medicamentos contemplados nas políticas públicas.

| Recursos | Valor 2024 (R$ 1,00) | Valor 2025-2027 (R$ 1,00) |
|---|---|---|
| Total Orçamentário | 798.283.790 | 2.671.960.024 |
| **Valor Global** | **3.470.243.814** | |

**Entrega:** Centro de Medicamentos do Paraná (CEMEPAR), Farmácias e Centrais de Abastecimento Farmacêutico das Regionais de Saúde estruturados

**Descrição:** Refere-se à estruturação do CEMEPAR; das Farmácias e Centrais de Abastecimento Farmacêutico das Regionais de Saúde (aquisição de equipamentos, materiais e mobiliários para a qualificação do atendimento aos usuários e da cadeia logística de medicamentos, soros e vacinas).

**METAS FÍSICAS DAS ENTREGAS ATÉ 2027**

| Título | Unidade de Medida | Ano | Região Intermediária | | | | | | Estado | Total |
|---|---|---|---|---|---|---|---|---|---|---|
| | | | RGInt 01 Curitiba | RGInt 02 Guarapuava | RGInt 03 Cascavel | RGInt 04 Maringá | RGInt 05 Londrina | RGInt 06 Ponta Grossa | | |
| Centro de Medicamentos do Paraná (CEMEPAR), Farmácias e Centrais de Abastecimento Farmacêutico das Regionais de Saúde estruturados | unidade estruturada | 2024 | 4 | 1 | 5 | 5 | 5 | 3 | | **23** |
| | | 2025 | 4 | 1 | 5 | 5 | 5 | 3 | | **23** |
| | | 2026 | 4 | 1 | 5 | 5 | 5 | 3 | | **23** |
| | | 2027 | 4 | 1 | 5 | 5 | 5 | 3 | | **23** |
| | | 2024/2027 | 4 | 1 | 5 | 5 | 5 | 3 | | **23** |

**Cumulatividade:** Não

**Fonte:** Registro da Coordenação de Assistência Farmacêutica - COAF

**Marcação:**

**Plano de Governo**

Assistência farmacêutica perto do cidadão

**Objetivos de Desenvolvimento Sustentável**

ODS 3 - Garantir o acesso à saúde de qualidade

**Entrega:** Municípios beneficiados com cofinanciamento fundo a fundo para organização da assistência farmacêutica

**Descrição:** Refere-se à transferência de recursos financeiros na modalidade fundo a fundo, do Fundo Estadual ao Fundo Municipal de Saúde, para a qualificação da assistência farmacêutica municipal, incluindo melhorias de estrutura física, aquisição de equipamentos e materiais, contratação de serviços, entre outros.

**METAS FÍSICAS DAS ENTREGAS ATÉ 2027**

| Título | Unidade de Medida | Ano | Região Intermediária | | | | | | Estado | Total |
|---|---|---|---|---|---|---|---|---|---|---|
| | | | RGInt 01 Curitiba | RGInt 02 Guarapuava | RGInt 03 Cascavel | RGInt 04 Maringá | RGInt 05 Londrina | RGInt 06 Ponta Grossa | | |
| Municípios beneficiados com cofinanciamento fundo a fundo para organização da assistência farmacêutica | município beneficiado | 2024 | 45 | 19 | 100 | 115 | 94 | 26 | | **399** |
| | | 2025 | 45 | 19 | 100 | 115 | 94 | 26 | | **399** |
| | | 2026 | 45 | 19 | 100 | 115 | 94 | 26 | | **399** |
| | | 2027 | 45 | 19 | 100 | 115 | 94 | 26 | | **399** |
| | | 2024/2027 | 45 | 19 | 100 | 115 | 94 | 26 | | **399** |

**Cumulatividade:** Não

**Fonte:** Registros da Coordenação de Assistência Farmacêutica - COAF

**Entrega:** Municípios beneficiados com transferência de recursos financeiros para aquisição de medicamentos básicos

**Descrição:** Refere-se à transferência de recursos financeiros na modalidade fundo a fundo para municípios e na modalidade convênio ao Consórcio Intergestores Paraná Saúde para a aquisição de medicamentos contemplados no Componente Básico da Assistência Farmacêutica, previstos na Relação Nacional de Medicamentos (RENAME).

**METAS FÍSICAS DAS ENTREGAS ATÉ 2027**

| Título | Unidade de Medida | Ano | Região Intermediária | | | | | | Estado | Total |
|---|---|---|---|---|---|---|---|---|---|---|
| | | | RGInt 01 Curitiba | RGInt 02 Guarapuava | RGInt 03 Cascavel | RGInt 04 Maringá | RGInt 05 Londrina | RGInt 06 Ponta Grossa | | |
| Municípios beneficiados com transferência de recursos financeiros para aquisição de medicamentos básicos | município beneficiado | 2024 | 45 | 19 | 100 | 115 | 94 | 26 | | **399** |
| | | 2025 | 45 | 19 | 100 | 115 | 94 | 26 | | **399** |
| | | 2026 | 45 | 19 | 100 | 115 | 94 | 26 | | **399** |
| | | 2027 | 45 | 19 | 100 | 115 | 94 | 26 | | **399** |
| | | 2024/2027 | 45 | 19 | 100 | 115 | 94 | 26 | | **399** |

**Cumulatividade:** Não

**Fonte:** Registros da Coordenação de Assistência Farmacêutica - COAF

**Entrega:** Pessoa atendida (usuário) com medicamentos do Componente Especializado da Assistência Farmacêutica e programas especiais da SESA/PR

**Descrição:** Usuários de medicamentos do Componente Especializado da Assistência Farmacêutica e programas especiais da SESA/PR atendidos. Os medicamentos do CEAF abrangem aqueles medicamentos para tratamento de doenças crônicas, de custo elevado e maior complexidade em comparação aos outros componentes.

**METAS FÍSICAS DAS ENTREGAS ATÉ 2027**

| Título | Unidade de Medida | Ano | Região Intermediária | | | | | | Estado | Total |
|---|---|---|---|---|---|---|---|---|---|---|
| | | | RGInt 01 Curitiba | RGInt 02 Guarapuava | RGInt 03 Cascavel | RGInt 04 Maringá | RGInt 05 Londrina | RGInt 06 Ponta Grossa | | |
| Pessoa atendida (usuário) com medicamentos do Componente Especializado da Assistência Farmacêutica e programas especiais da SESA/PR | pessoa atendida | 2024 | | | | | | | 380.000 | **380.000** |
| | | 2025 | | | | | | | 380.000 | **380.000** |
| | | 2026 | | | | | | | 380.000 | **380.000** |
| | | 2027 | | | | | | | 380.000 | **380.000** |
| | | 2024/2027 | | | | | | | 1.520.000 | **1.520.000** |

**Cumulatividade:** Sim

**Fonte:** Centro de Medicamentos do Paraná - CEMEPAR

**Marcação:**

**Indicadores do Ranking de Competitividade dos Estados**

Sustentabilidade Social - Mortalidade Precoce

**Entrega:** Regionais de Saúde com demandas judiciais por medicamentos atendidas

**Descrição:** Regionais de Saúde que fornecem medicamentos não contemplados nas políticas públicas e/ou quando não são cumpridos os critérios estabelecidos nas políticas públicas, em cumprimento às ordens judiciais.

**METAS FÍSICAS DAS ENTREGAS ATÉ 2027**

| Título | Unidade de Medida | Ano | Região Intermediária | | | | | | Estado | Total |
|---|---|---|---|---|---|---|---|---|---|---|
| | | | RGInt 01 Curitiba | RGInt 02 Guarapuava | RGInt 03 Cascavel | RGInt 04 Maringá | RGInt 05 Londrina | RGInt 06 Ponta Grossa | | |
| Regionais de Saúde com demandas judiciais por medicamentos atendidas | regional atendida | 2024 | 3 | 1 | 5 | 5 | 5 | 3 | | **22** |
| | | 2025 | 3 | 1 | 5 | 5 | 5 | 3 | | **22** |
| | | 2026 | 3 | 1 | 5 | 5 | 5 | 3 | | **22** |
| | | 2027 | 3 | 1 | 5 | 5 | 5 | 3 | | **22** |
| | | 2024/2027 | 3 | 1 | 5 | 5 | 5 | 3 | | **22** |

**Cumulatividade:** Não

**Fonte:** Centro de Medicamentos do Paraná - CEMEPAR

**Marcação:**

**Plano de Governo**

Assistência farmacêutica perto do cidadão

## AÇÃO ORÇAMENTÁRIA: 8202 - Atenção à Saúde de Pessoas em Situação de Risco

### ÓRGÃO: Secretaria de Estado da Saúde - SESA

### UNIDADE ORÇAMENTÁRIA: Fundo Estadual de Saúde - FUNSAÚDE - FUNSAÚDE

**Finalidade:**

Financiar serviços de acolhimento, inclusive para pessoas com deficiências e transtornos mentais, por meio de contratos. Viabilizar o atendimento à saúde da criança e do adolescente dependentes de substâncias psicoativas, visando garantir que as pessoas acolhidas em serviços de abrigamento institucional recebam o necessário atendimento em saúde, além de garantir o tratamento psicossocial de dependentes químicos.

| Recursos | Valor 2024 (R$ 1,00) | Valor 2025-2027 (R$ 1,00) |
|---|---|---|
| Total Orçamentário | 6.646.014 | 22.245.076 |
| **Valor Global** | **28.891.090** | |

**Entrega:** Pessoas idosas e/ou pessoas com deficiência atendidas por serviços de acolhimento institucional

**Descrição:** Viabiliza o acolhimento institucional de pessoas idosas e pessoas com deficiência por meio de contratos e/ou parcerias firmados com Organizações da Sociedade Civil (OSC) e que são financiados com recursos do Fundo Estadual de Saúde (FUNSAUDE).

**METAS FÍSICAS DAS ENTREGAS ATÉ 2027**

| Título | Unidade de Medida | Ano | Região Intermediária | | | | | | Estado | Total |
|---|---|---|---|---|---|---|---|---|---|---|
| | | | RGInt 01 Curitiba | RGInt 02 Guarapuava | RGInt 03 Cascavel | RGInt 04 Maringá | RGInt 05 Londrina | RGInt 06 Ponta Grossa | | |
| Pessoas idosas e/ou pessoas com deficiência atendidas por serviços de acolhimento institucional | pessoa acolhida | 2024 | | | | | | | 122 | **122** |
| | | 2025 | | | | | | | 122 | **122** |
| | | 2026 | | | | | | | 122 | **122** |
| | | 2027 | | | | | | | 122 | **122** |
| | | 2024/2027 | | | | | | | 122 | **122** |

**Cumulatividade:** Não

**Fonte:** Registro da Vigilância Socioassistencial Estadual

**Marcação:**

**Objetivos de Desenvolvimento Sustentável**

ODS 3 - Garantir o acesso à saúde de qualidade

ODS 3 - Promover o bem-estar para todos, em todas as idades

## AÇÃO ORÇAMENTÁRIA: 8203 - Gestão de Operações Aeromédicas

## ÓRGÃO: Secretaria de Estado da Saúde - SESA

## UNIDADE ORÇAMENTÁRIA: Fundo Estadual de Saúde - FUNSAÚDE - FUNSAÚDE

**Finalidade:**

Proporcionar serviço de atendimento aeromédico, resgate, remoções, transporte de órgãos, atendimento de urgência e emergência em todo Estado do Paraná. Apoiar as ações do Corpo de Bombeiros Militar em ocorrências de busca e salvamento e viabilizar o transporte e atendimento de vítimas de traumas e emergências clínicas. Apoiar a Central de Transplantes do Estado do Paraná no transporte aéreo de equipes médicas, materiais e pacientes, atender a Central de Leitos do Estado do Paraná e garantir o suporte aeromédico via regulação médica do Estado e demais órgãos solicitantes, com aeronaves de asas fixas e asas rotativas.

| Recursos | Valor 2024 (R$ 1,00) | Valor 2025-2027 (R$ 1,00) |
|---|---|---|
| Total Orçamentário | 14.528.621 | 48.629.190 |
| **Valor Global** | **63.157.811** | |

**Entrega:** Atendimento Aeromédico de Urgência e Emergência

**Descrição:** Prestar apoio à Secretaria da Saúde utilizando-se dos meios e efetivo do Batalhão de Polícia Militar de Operações Aéreas nas Entregas propostas Atendimento Aeromédico, Transporte de Órgãos, Remoções, Resgates, Emergências e Urgências Médicas

**METAS FÍSICAS DAS ENTREGAS ATÉ 2027**

| Título | Unidade de Medida | Ano | Região Intermediária | | | | | | Estado | Total |
|---|---|---|---|---|---|---|---|---|---|---|
| | | | RGInt 01 Curitiba | RGInt 02 Guarapuava | RGInt 03 Cascavel | RGInt 04 Maringá | RGInt 05 Londrina | RGInt 06 Ponta Grossa | | |
| Atendimento Aeromédico de Urgência e Emergência | atendimento realizado | 2024 | | | | | | | 650 | **650** |
| | | 2025 | | | | | | | 650 | **650** |
| | | 2026 | | | | | | | 650 | **650** |
| | | 2027 | | | | | | | 650 | **650** |
| | | 2024/2027 | | | | | | | 2.600 | **2.600** |

**Cumulatividade:** Sim

**Fonte:** Batalhão de Polícia Militar de Operações Aéreas - BPMOA/SESP

**Marcação:**

**Plano de Governo**

Atendimento aeromédico

**Objetivos de Desenvolvimento Sustentável**

ODS 3 - Garantir o acesso à saúde de qualidade

## AÇÃO ORÇAMENTÁRIA: 8431 - Atenção à Saúde do Adolescente em Medidas Socioeducativas

## ÓRGÃO: Secretaria de Estado da Saúde - SESA

## UNIDADE ORÇAMENTÁRIA: Fundo Estadual de Saúde - FUNSAÚDE - FUNSAÚDE

**Finalidade:**

Atender despesas com folha de pagamento dos profissionais que atuam nas ações de Atenção à saúde básica do adolescente em medida socioeducativa de restrição e privação de liberdade.

| Recursos | Valor 2024 (R$ 1,00) | Valor 2025-2027 (R$ 1,00) |
|---|---|---|
| Total Orçamentário | 21.629.439 | 72.396.555 |
| **Valor Global** | **94.025.994** | |

**Entrega:** Atendimentos de Saúde Integral para adolescentes em cumprimento de medidas socioeducativas de privação e restrição de liberdade realizados

**Descrição:** Refere-se à realização de atendimentos médicos, psicológicos, odontológicos, prevenção de doenças, orientações sobre saúde sexual, tratamento de dependência química, vacinação entre outros serviços essenciais de atenção integral à saúde dos adolescentes internados em medida de privação e restrição de liberdade.

**METAS FÍSICAS DAS ENTREGAS ATÉ 2027**

| Título | Unidade de Medida | Ano | Região Intermediária | | | | | | Estado | Total |
|---|---|---|---|---|---|---|---|---|---|---|
| | | | RGInt 01 Curitiba | RGInt 02 Guarapuava | RGInt 03 Cascavel | RGInt 04 Maringá | RGInt 05 Londrina | RGInt 06 Ponta Grossa | | |
| Atendimentos de Saúde Integral para adolescentes em cumprimento de medidas socioeducativas de privação e restrição de liberdade realizados | atendimento realizado | 2024 | 648 | | 764 | 348 | 432 | 140 | | **2.332** |
| | | 2025 | 648 | | 764 | 348 | 432 | 140 | | **2.332** |
| | | 2026 | 648 | | 764 | 348 | 432 | 140 | | **2.332** |
| | | 2027 | 648 | | 764 | 348 | 432 | 140 | | **2.332** |
| | | 2024/2027 | 2.592 | | 3.056 | 1.392 | 1.728 | 560 | | **9.328** |

**Cumulatividade:** Sim

**Fonte:** Sistema de Medidas Socioeducativas - SMS

**AÇÃO ORÇAMENTÁRIA:** 8434 - Vigilância Sanitária

**ÓRGÃO:** Secretaria de Estado da Saúde - SESA

**UNIDADE ORÇAMENTÁRIA:** Fundo Estadual de Saúde - FUNSAÚDE - FUNSAÚDE

**Finalidade:**

Analisar a situação de saúde, identificar e controlar determinantes e condicionantes, riscos e danos à prevenção e promoção da saúde, por meio de ações de vigilância sanitária.

| Recursos | Valor 2024 (R$ 1,00) | Valor 2025-2027 (R$ 1,00) |
|---|---|---|
| Total Orçamentário | 4.060.200 | 13.590.019 |
| **Valor Global** | **17.650.219** | |

**Entrega:** Municípios com Sistema da Qualidade em Vigilância Sanitária implantado

**Descrição:** Atividades de monitoramento, acompanhamento, inspeção de estabelecimentos de toda a cadeia produtiva, desde alimentos, medicamentos, serviços de saúde, utilização de agrotóxicos, processo de industrialização dos alimentos, visando o atendimento das normas sanitárias que compreende o ciclo produtivo. Emite licenças sanitárias e conduz as orientações e capacitações das equipes e profissionais atuantes da vigilância, atualizando os protocolos, normativas, notas técnicas, acompanhando o Plano de Vigilância e Atenção à Saúde de Populações Expostas aos Agrotóxicos do Estado do Paraná.

**METAS FÍSICAS DAS ENTREGAS ATÉ 2027**

| Título | Unidade de Medida | Ano | Região Intermediária | | | | | | Estado | Total |
|---|---|---|---|---|---|---|---|---|---|---|
| | | | RGInt 01 Curitiba | RGInt 02 Guarapuava | RGInt 03 Cascavel | RGInt 04 Maringá | RGInt 05 Londrina | RGInt 06 Ponta Grossa | | |
| Municípios com Sistema da Qualidade em Vigilância Sanitária implantado | município atendido | 2024 | 45 | 19 | 100 | 115 | 94 | 26 | | **399** |
| | | 2025 | 45 | 19 | 100 | 115 | 94 | 26 | | **399** |
| | | 2026 | 45 | 19 | 100 | 115 | 94 | 26 | | **399** |
| | | 2027 | 45 | 19 | 100 | 115 | 94 | 26 | | **399** |
| | | 2024/2027 | 45 | 19 | 100 | 115 | 94 | 26 | | **399** |

**Cumulatividade:** Não

**Fonte:** Diretoria de Atenção e Vigilância em Saúde

**Marcação:**

**Objetivos de Desenvolvimento Sustentável**

ODS 3 - Promover o bem-estar para todos, em todas as idades

**AÇÃO ORÇAMENTÁRIA:** 8483 - Gestão em Formação de Recursos Humanos

**ÓRGÃO:** Secretaria de Estado da Saúde - SESA

**UNIDADE ORÇAMENTÁRIA:** Fundo Estadual de Saúde - FUNSAÚDE - FUNSAÚDE

**Finalidade:**

Desenvolver e coordenar a política de educação permanente em consonância com o Mapa Estratégicos da SESA.

| Recursos | Valor 2024 (R$ 1,00) | Valor 2025-2027 (R$ 1,00) |
|---|---|---|
| Total Orçamentário | 13.280.000 | 44.449.892 |
| **Valor Global** | **57.729.892** | |

**Entrega:** Cursos de Aperfeiçoamento, Especialização e de Projetos de Educação Permanente em Saúde

**Descrição:** Trata-se da oferta de cursos pela Escola de Saúde Pública do Paraná (ESPP) para profissionais que atuam no Sistema Único de Saúde - SUS no Paraná: cursos de especialização Lato Sensu; programas de residência em áreas da saúde; aperfeiçoamento profissional (Nível superior e Nível Técnico); e Projetos de Educação Permanente (capacitações, atualizações, eventos técnico-científicos, etc.) com cursos livres na modalidade Ensino à Distância (EaD), apoiados pela ESPP.

**METAS FÍSICAS DAS ENTREGAS ATÉ 2027**

| Título | Unidade de Medida | Ano | Região Intermediária | | | | | | Estado | Total |
|---|---|---|---|---|---|---|---|---|---|---|
| | | | RGInt 01 Curitiba | RGInt 02 Guarapuava | RGInt 03 Cascavel | RGInt 04 Maringá | RGInt 05 Londrina | RGInt 06 Ponta Grossa | | |
| Cursos de Aperfeiçoamento, Especialização e de Projetos de Educação Permanente em Saúde | profissional titulado | 2024 | | | | | | | 5.040 | **5.040** |
| | | 2025 | | | | | | | 5.040 | **5.040** |
| | | 2026 | | | | | | | 5.040 | **5.040** |
| | | 2027 | | | | | | | 5.040 | **5.040** |
| | | 2024/2027 | | | | | | | 5.040 | **5.040** |

**Cumulatividade:** Não

**Fonte:** Escola de Saúde Pública

**Marcação:**

**Objetivos de Desenvolvimento Sustentável**

ODS 3 - Promover o bem-estar para todos, em todas as idades

**Entrega:** Cursos de Formação Inicial e Formação Profissional

**Descrição:** Refere-se à oferta de cursos pelo Centro Formador de Recursos Humanos Caetano Munhoz da Rocha (CFRH), para profissionais que atuam no Sistema Único de Saúde (SUS). Cursos na área de formação inicial e formação profissional de nível técnico (técnico-profissionalizante).

**METAS FÍSICAS DAS ENTREGAS ATÉ 2027**

| Título | Unidade de Medida | Ano | Região Intermediária | | | | | | Estado | Total |
|---|---|---|---|---|---|---|---|---|---|---|
| | | | RGInt 01 Curitiba | RGInt 02 Guarapuava | RGInt 03 Cascavel | RGInt 04 Maringá | RGInt 05 Londrina | RGInt 06 Ponta Grossa | | |
| Cursos de Formação Inicial e Formação Profissional | certificado emitido | 2024 | | | | | | | 1.240 | **1.240** |
| | | 2025 | | | | | | | 1.240 | **1.240** |
| | | 2026 | | | | | | | 1.240 | **1.240** |
| | | 2027 | | | | | | | 1.240 | **1.240** |
| | | 2024/2027 | | | | | | | 1.240 | **1.240** |

**Cumulatividade:** Não

**Fonte:** Escola de Saúde Pública

**Marcação:**

**Objetivos de Desenvolvimento Sustentável**

ODS 3 - Promover o bem-estar para todos, em todas as idades

## AÇÃO ORÇAMENTÁRIA: 8485 - Gestão na Assistência Hospitalar e Ambulatorial

## ÓRGÃO: Secretaria de Estado da Saúde - SESA

## UNIDADE ORÇAMENTÁRIA: Fundo Estadual de Saúde - FUNSAÚDE - FUNSAÚDE

**Finalidade:**

Propiciar o acesso qualificado do paciente ao serviço de saúde adequado e no tempo oportuno.

| Recursos | Valor 2024 (R$ 1,00) | Valor 2025-2027 (R$ 1,00) |
|---|---|---|
| Total Orçamentário | 2.779.374.579 | 9.302.929.436 |
| **Valor Global** | **12.082.304.015** | |

**Entrega:** Municípios assistidos com Incentivos e Contratos Assistenciais Vinculados à Rede de Atenção à Saúde do SUS e Suas Linhas de Cuidado Prioritárias

**Descrição:** Refere-se aos contratos com prestadores de serviços de média e alta complexidade, bem como transferências de recursos financeiros na modalidade Fundo a Fundo e a formalização de convênios. População paranaense atendida nos serviços de média e alta complexidade, em tempo oportuno, de forma regionalizada e de acordo com as necessidade de saúde. Possibilita, ainda, a continuidade nas linhas de cuidado prioritárias.

**METAS FÍSICAS DAS ENTREGAS ATÉ 2027**

| Título | Unidade de Medida | Ano | Região Intermediária | | | | | | Estado | Total |
|---|---|---|---|---|---|---|---|---|---|---|
| | | | RGInt 01 Curitiba | RGInt 02 Guarapuava | RGInt 03 Cascavel | RGInt 04 Maringá | RGInt 05 Londrina | RGInt 06 Ponta Grossa | | |
| Municípios assistidos com Incentivos e Contratos Assistenciais Vinculados à Rede de Atenção à Saúde do SUS e Suas Linhas de Cuidado Prioritárias | município assistido | 2024 | 45 | 19 | 100 | 115 | 94 | 26 | | **399** |
| | | 2025 | 45 | 19 | 100 | 115 | 94 | 26 | | **399** |
| | | 2026 | 45 | 19 | 100 | 115 | 94 | 26 | | **399** |
| | | 2027 | 45 | 19 | 100 | 115 | 94 | 26 | | **399** |
| | | 2024/2027 | 45 | 19 | 100 | 115 | 94 | 26 | | **399** |

**Cumulatividade:** Não

**Fonte:** Coordenação de Contratualização e Coordenação de Regulação (DCR)

**Marcação:**

**Objetivos de Desenvolvimento Sustentável**

ODS 3 - Garantir o acesso à saúde de qualidade

ODS 3 - Promover o bem-estar para todos, em todas as idades

**Entrega:** Municípios beneficiados com apoio técnico e financeiro ao Fortalecimento da Atenção à Saúde

**Descrição:** Refere-se à transferência de recursos financeiros na modalidade Fundo a Fundo e/ou aquisição ou contratação de serviços de forma complementar para manter e ampliar o acesso aos serviços de Atenção Especializada de forma descentralizada e regionalizada

**METAS FÍSICAS DAS ENTREGAS ATÉ 2027**

| Título | Unidade de Medida | Ano | Região Intermediária | | | | | | Estado | Total |
|---|---|---|---|---|---|---|---|---|---|---|
| | | | RGInt 01 Curitiba | RGInt 02 Guarapuava | RGInt 03 Cascavel | RGInt 04 Maringá | RGInt 05 Londrina | RGInt 06 Ponta Grossa | | |
| Municípios beneficiados com apoio técnico e financeiro ao Fortalecimento da Atenção à Saúde | município beneficiado | 2024 | 45 | 19 | 100 | 115 | 94 | 26 | | **399** |
| | | 2025 | 45 | 19 | 100 | 115 | 94 | 26 | | **399** |
| | | 2026 | 45 | 19 | 100 | 115 | 94 | 26 | | **399** |
| | | 2027 | 45 | 19 | 100 | 115 | 94 | 26 | | **399** |
| | | 2024/2027 | 45 | 19 | 100 | 115 | 94 | 26 | | **399** |

**Cumulatividade:** Não

**Fonte:** Diretoria de Atenção e Vigilância em Saúde

**Marcação:**

**Plano de Governo**

Fortalecimento da Atenção Básica

**Objetivos de Desenvolvimento Sustentável**

ODS 3 - Garantir o acesso à saúde de qualidade

ODS 3 - Promover o bem-estar para todos, em todas as idades

## AÇÃO ORÇAMENTÁRIA: 8562 - Vigilância em Saúde

### ÓRGÃO: Secretaria de Estado da Saúde - SESA

### UNIDADE ORÇAMENTÁRIA: Fundo Estadual de Saúde - FUNSAÚDE - FUNSAÚDE

**Finalidade:**

Analisar a situação de saúde, identificar e controlar determinantes e condicionantes, riscos e danos à prevenção e promoção da saúde, por meio de ações de vigilância epidemiológica, ambiental, laboratorial e da saúde do trabalhador.

| Recursos | Valor 2024 (R$ 1,00) | Valor 2025-2027 (R$ 1,00) |
|---|---|---|
| Total Orçamentário | 110.080.399 | 368.453.461 |
| **Valor Global** | **478.533.860** | |

**Entrega:** Ampliação e reforma da Seção de Apoio Logístico de Insumos e Equipamentos (SCALI), em Curitiba

**Descrição:** Refere-se à reforma objetivando a melhoria e ampliação das instalações existentes da Seção de Apoio Logístico de Insumos e Equipamentos - SCALI, alocada em Curitiba. Tem-se objetivo a gestão e logística de insumos e equipamentos utilizados no combate a endemias, em especial ao controle químico vetorial do Aedes.

**METAS FÍSICAS DAS ENTREGAS ATÉ 2027**

| Título | Unidade de Medida | Ano | Região Intermediária | | | | | | Estado | Total |
|---|---|---|---|---|---|---|---|---|---|---|
| | | | RGInt 01 Curitiba | RGInt 02 Guarapuava | RGInt 03 Cascavel | RGInt 04 Maringá | RGInt 05 Londrina | RGInt 06 Ponta Grossa | | |
| Ampliação e reforma da Seção de Apoio Logístico de Insumos e Equipamentos (SCALI), em Curitiba | metro quadrado | 2024 | | | | 0 | | | | **0** |
| | | 2025 | | | | 800 | | | | **800** |
| | | 2026 | | | | 0 | | | | **0** |
| | | 2027 | | | | 0 | | | | **0** |
| | | 2024/2027 | | | | 800 | | | | **800** |

**Cumulatividade:** Sim

**Fonte:** Registros da Diretoria de Atenção e Vigilância em Saúde

**Entrega:** Construção de edifício para a produção de plasma no Centro de Produção e Pesquisa de Imunobiológicos (CPPI), em Piraquara

**Descrição:** Refere- se à construção de edifício no Centro de Produção e Pesquisa de Imunobiológicos - CPPI. O CPPI atua na área de pesquisa e desenvolvimento de produtos de interesse para a saúde pública do país, produz soros antivenenos, insumos e antígenos para auxílio diagnóstico.

**METAS FÍSICAS DAS ENTREGAS ATÉ 2027**

| Título | Unidade de Medida | Ano | Região Intermediária | | | | | | Estado | Total |
|---|---|---|---|---|---|---|---|---|---|---|
| | | | RGInt 01 Curitiba | RGInt 02 Guarapuava | RGInt 03 Cascavel | RGInt 04 Maringá | RGInt 05 Londrina | RGInt 06 Ponta Grossa | | |
| Construção de edifício para a produção de plasma no Centro de Produção e Pesquisa de Imunobiológicos (CPPI), em Piraquara | metro quadrado | 2024 | 500 | | | | | | | **500** |
| | | 2025 | 0 | | | | | | | **0** |
| | | 2026 | 0 | | | | | | | **0** |
| | | 2027 | 0 | | | | | | | **0** |
| | | 2024/2027 | 500 | | | | | | | **500** |

**Cumulatividade:** Sim

**Fonte:** Registros da Diretoria de Atenção e Vigilância em Saúde

**Entrega:** Construção do Laboratório de Vigilância e Inteligência Vetorial, em Curitiba

**Descrição:** Refere- se à construção do Laboratório de Vigilância e Inteligência Vetorial Prof. Ennio Luz, em terreno da SESA localizado em Curitiba na Rua José Rodrigues Pinheiro, nº 2.422, CIC. Objetiva o aprimoramento das ações de identificação de espécies vetores de doenças e relacionadas à vigilância ambiental, que incluem a taxonomia de indivíduos vetores, estudo geográfico, pesquisa relacionada à resistência vetorial, guarda de coleção estadual de insetos, diagnóstico laboratorial relacionado à circulação viral, com a finalidade de prevenir e/ou controlar potenciais epidemias/agravos que ameaçam a saúde humana, no território paranaense. Ainda, pretende-se que as informações advindas das análises laboratoriais estejam compiladas em painéis de bordo que auxiliariam na caracterização de um cenário entomológico completo que auxiliará o gestor na tomada de decisão.

**METAS FÍSICAS DAS ENTREGAS ATÉ 2027**

| Título | Unidade de Medida | Ano | Região Intermediária | | | | | | Estado | Total |
|---|---|---|---|---|---|---|---|---|---|---|
| | | | RGInt 01 Curitiba | RGInt 02 Guarapuava | RGInt 03 Cascavel | RGInt 04 Maringá | RGInt 05 Londrina | RGInt 06 Ponta Grossa | | |
| Construção do Laboratório de Vigilância e Inteligência Vetorial, em Curitiba | metro quadrado | 2024 | 1.909 | | | | | | | **1.909** |
| | | 2025 | 0 | | | | | | | **0** |
| | | 2026 | 0 | | | | | | | **0** |
| | | 2027 | 0 | | | | | | | **0** |
| | | 2024/2027 | 1.909 | | | | | | | **1.909** |

**Cumulatividade:** Sim

**Fonte:** Registros da Diretoria de Atenção e Vigilância em Saúde

**Entrega:** Construção do novo bloco da 2ª fase do Laboratório Central do Estado (LACEN), em São José dos Pinhais

**Descrição:** Refere- se à construção de novo bloco do o Laboratório Central do Estado do Paraná - LACEN, a segunda fase trata-se dos Laboratórios de Vigilância Sanitária e Ambiental.

**METAS FÍSICAS DAS ENTREGAS ATÉ 2027**

| Título | Unidade de Medida | Ano | Região Intermediária | | | | | | Estado | Total |
|---|---|---|---|---|---|---|---|---|---|---|
| | | | RGInt 01 Curitiba | RGInt 02 Guarapuava | RGInt 03 Cascavel | RGInt 04 Maringá | RGInt 05 Londrina | RGInt 06 Ponta Grossa | | |
| Construção do novo bloco da 2ª fase do Laboratório Central do Estado (LACEN), em São José dos Pinhais | metro quadrado | 2024 | 2.954 | | | | | | | **2.954** |
| | | 2025 | 0 | | | | | | | **0** |
| | | 2026 | 0 | | | | | | | **0** |
| | | 2027 | 0 | | | | | | | **0** |
| | | 2024/2027 | 2.954 | | | | | | | **2.954** |

**Cumulatividade:** Sim

**Fonte:** Registros da Diretoria de Atenção e Vigilância em Saúde

**Entrega:** Municípios beneficiados com apoio técnico e financeiro ao Fortalecimento da Vigilância em Saúde

**Descrição:** Trata-se de transferência de recursos financeiros na modalidade fundo a fundo, aos municípios do estado para investimento no fortalecimento das ações de vigilância em saúde, Programa Estadual de Fortalecimento da Vigilância em Saúde ProVigiA-PR.

| METAS FÍSICAS DAS ENTREGAS ATÉ 2027 | | | | | | | | | | |
|---|---|---|---|---|---|---|---|---|---|---|
| Título | Unidade de Medida | Ano | Região Intermediária | | | | | | Estado | Total |
| | | | RGInt 01 Curitiba | RGInt 02 Guarapuava | RGInt 03 Cascavel | RGInt 04 Maringá | RGInt 05 Londrina | RGInt 06 Ponta Grossa | | |
| Municípios beneficiados com apoio técnico e financeiro ao Fortalecimento da Vigilância em Saúde | município beneficiado | 2024 | 45 | 19 | 100 | 115 | 94 | 26 | | **399** |
| | | 2025 | 45 | 19 | 100 | 115 | 94 | 26 | | **399** |
| | | 2026 | 45 | 19 | 100 | 115 | 94 | 26 | | **399** |
| | | 2027 | 45 | 19 | 100 | 115 | 94 | 26 | | **399** |
| | | 2024/2027 | 45 | 19 | 100 | 115 | 94 | 26 | | **399** |
| **Cumulatividade:** Não | | | | | | | | | | |
| **Fonte:** Diretoria de Atenção e Vigilância em Saúde | | | | | | | | | | |

**Entrega:** Municípios beneficiados com cofinanciamento para a Vigilância em Saúde

**Descrição:** Trata-se de transferência de recursos financeiros na modalidade fundo a fundo e/ou aquisição e entrega de bens aos serviços para realizar as ações de Vigilância em Saúde, atuando no processo contínuo e sistemático de coleta, consolidação, análise de dados e disseminação de informações sobre eventos relacionados à saúde, visando o planejamento e a implementação de medidas de saúde pública, incluindo a regulação, intervenção e atuação em condicionantes e determinantes da saúde, para a proteção e promoção da saúde da população, prevenção e controle de riscos. Bem como a aquisição de equipamento para a rede de frio estadual.

| METAS FÍSICAS DAS ENTREGAS ATÉ 2027 | | | | | | | | | | |
|---|---|---|---|---|---|---|---|---|---|---|
| Título | Unidade de Medida | Ano | Região Intermediária | | | | | | Estado | Total |
| | | | RGInt 01 Curitiba | RGInt 02 Guarapuava | RGInt 03 Cascavel | RGInt 04 Maringá | RGInt 05 Londrina | RGInt 06 Ponta Grossa | | |
| Municípios beneficiados com cofinanciamento para a Vigilância em Saúde | município beneficiado | 2024 | 45 | 19 | 100 | 115 | 94 | 26 | | **399** |
| | | 2025 | 45 | 19 | 100 | 115 | 94 | 26 | | **399** |
| | | 2026 | 45 | 19 | 100 | 115 | 94 | 26 | | **399** |
| | | 2027 | 45 | 19 | 100 | 115 | 94 | 26 | | **399** |
| | | 2024/2027 | 45 | 19 | 100 | 115 | 94 | 26 | | **399** |
| **Cumulatividade:** Não | | | | | | | | | | |
| **Fonte:** Diretoria de Atenção e Vigilância em Saúde | | | | | | | | | | |

PLANO PLURIANUAL 2024 · 2027 PACTO PELO FUTURO

# 36 PROGRAMA

# Trabalho, Qualificação e Economia Solidária

**EIXO:** 05 Direitos Básicos e Bem-Estar

**Diretrizes:**

Ampliação das estratégias de melhoria da qualidade de vida da população paranaense
Geração de oportunidades de trabalho e renda e de estímulos à inserção no mercado de trabalho
Formação cidadã integral, inclusiva e de qualidade

**PROGRAMA:** 36 Trabalho, Qualificação e Economia Solidária — Tipo: Finalístico

**ÓRGÃOS RESPONSÁVEIS:**

Secretaria de Estado do Trabalho, Qualificação e Renda - SETR

**Objetivos:**

Melhorar o acesso da população ao mercado formal de trabalho.
Ampliar a empregabilidade e as vagas em programas/projetos de qualificação profissional à população paranaense.
Fomentar as atividades empreendedoras autônomas, de autogestão e solidárias para geração de renda e inserção no mercado.

**Indicadores**

| Nome | Fonte de Apuração | Referência | | Unidade de Medida | Polaridade | Periodicidade de Apuração | Índices Esperados | | | |
|---|---|---|---|---|---|---|---|---|---|---|
| | | Índice | Data | | | | 2024 | 2025 | 2026 | 2027 |
| Efetividade da rede SINE PR | Cadastro Geral de Empregados e Desempregados - CAGED; Relatório da intermediação de mão de obra - IMO | 7,26 | 01/01/2023 | percentual | Maior Melhor | Anual | 8,00 | 9,00 | 9,50 | 10,00 |

**Marcação:**

**Indicadores do Ranking de Competitividade dos Estados**

Sustentabilidade Social - Formalidade do Mercado de Trabalho

**Indicadores dos Objetivos de Desenvolvimento Sustentável (ODS)**

Empregos (RAIS)

| Nome | Fonte de Apuração | Referência | | Unidade de Medida | Polaridade | Periodicidade de Apuração | Índices Esperados | | | |
|---|---|---|---|---|---|---|---|---|---|---|
| | | Índice | Data | | | | 2024 | 2025 | 2026 | 2027 |
| Formalidade do mercado de trabalho no Paraná | Pesquisa Nacional por Amostra de Domicílios Contínua - PNADC trimestral | 88,00 | 30/03/2023 | percentual | Maior Melhor | Anual | 89,00 | 89,00 | 89,00 | 89,00 |

**Marcação:**

**Indicadores do Ranking de Competitividade dos Estados**

Sustentabilidade Social - Formalidade do Mercado de Trabalho

**Indicadores dos Objetivos de Desenvolvimento Sustentável (ODS)**

Empregos (RAIS)

**Indicadores do Estudo de Longo Prazo IPARDES**

Taxa de informalidade do mercado de trabalho

| Nome | Fonte de Apuração | Referência | | Unidade de Medida | Polaridade | Periodicidade de Apuração | Índices Esperados | | | |
|---|---|---|---|---|---|---|---|---|---|---|
| | | Índice | Data | | | | 2024 | 2025 | 2026 | 2027 |
| Proporção de formados dos cursos de qualificação profissional ofertados | Registro administrativo da SETR | 65,80 | 01/01/2023 | percentual | Maior Melhor | Anual | 66,00 | 68,00 | 69,00 | 70,00 |

**Marcação:**

**Indicadores do Ranking de Competitividade dos Estados**

Capital Humano - Qualificação dos Trabalhadores

| Nome | Fonte de Apuração | Referência | | Unidade de Medida | Polaridade | Periodicidade de Apuração | Índices Esperados | | | |
|---|---|---|---|---|---|---|---|---|---|---|
| | | Índice | Data | | | | 2024 | 2025 | 2026 | 2027 |
| Proporção de ocupados com carteira assinada | Pesquisa Nacional por Amostra de Domicílios Contínua - PNADC trimestral | 48,87 | 30/03/2023 | percentual | Maior Melhor | Anual | 50,00 | 51,00 | 52,00 | 53,00 |

**Marcação:**

**Indicadores dos Objetivos de Desenvolvimento Sustentável (ODS)**

Empregos (RAIS)

| Nome | Fonte de Apuração | Referência | | Unidade de Medida | Polaridade | Periodicidade de Apuração | Índices Esperados | | | |
|---|---|---|---|---|---|---|---|---|---|---|
| | | Índice | Data | | | | 2024 | 2025 | 2026 | 2027 |
| Proporção de solicitações de crédito aprovadas para empreendedores autônomos e solidários | Registro administrativo da rede SINE PR e relatório da Fomento Paraná | 33,00 | 01/05/2023 | percentual | Maior Melhor | Anual | 40,00 | 44,00 | 47,00 | 50,00 |

| Nome | Fonte de Apuração | Referência | | Unidade de Medida | Polaridade | Periodicidade de Apuração | Índices Esperados | | | |
|---|---|---|---|---|---|---|---|---|---|---|
| | | Índice | Data | | | | 2024 | 2025 | 2026 | 2027 |
| Taxa de empreendimentos solidários apoiados por população economicamente ativa ocupada informal | Pesquisa Nacional por Amostra de Domicílios Contínua - PNAD anual; Relatório administrativo da SETR | 0,00 | 31/05/2023 | empreendimentos por 100 mil pessoas | Maior Melhor | Anual | 0,50 | 0,60 | 0,65 | 0,70 |

**Marcação:**

**Indicadores do Ranking de Competitividade dos Estados**

Sustentabilidade Social - Inserção Econômica

Sustentabilidade Social - Inserção Econômica dos Jovens

| Nome | Fonte de Apuração | Referência | | Unidade de Medida | Polaridade | Periodicidade de Apuração | Índices Esperados | | | |
|---|---|---|---|---|---|---|---|---|---|---|
| | | Índice | Data | | | | 2024 | 2025 | 2026 | 2027 |
| Variação de cadastros no aplicativo Paraná Serviço | Relatório da JUCEPAR; Registro administrativo da SETR | 0,00 | 31/05/2023 | percentual | Maior Melhor | Semestral | 5,00 | 6,00 | 6,50 | 7,00 |

**Marcação:**

**Indicadores do Ranking de Competitividade dos Estados**

Sustentabilidade Social - Inserção Econômica

Sustentabilidade Social - Inserção Econômica dos Jovens

| Recursos | Valor 2024 (R$ 1,00) | Valor 2025-2027 (R$ 1,00) |
|---|---|---|
| Orçamento Fiscal e Próprio da Administração Indireta | 42.046.451 | 140.734.960 |
| Tesouro | 37.346.451 | 125.003.447 |
| Outras Fontes | 4.700.000 | 15.731.513 |
| **Valor Global** | **182.781.411** | |

**AÇÃO ORÇAMENTÁRIA:** 8049 - Ações do FET

**ÓRGÃO:** Secretaria de Estado do Trabalho, Qualificação e Renda - SETR

**UNIDADE ORÇAMENTÁRIA:** Fundo Estadual do Trabalho - FET

**Finalidade:**

Destinar recursos para a gestão da Política Estadual do Trabalho, Emprego e Renda, desenvolvida por meio da Rede do Sistema Nacional de Emprego - SINE/Paraná, instituindo a transferência de recursos federais para as despesas com a organização, a implementação, a manutenção, a modernização e a gestão do SINE por meio de fundos do trabalho.

| Recursos | Valor 2024 (R$ 1,00) | Valor 2025-2027 (R$ 1,00) |
|---|---|---|
| Total Orçamentário | 4.918.893 | 16.464.177 |
| **Valor Global** | **21.383.070** | |

**Entrega:** Pessoas Colocadas no Mercado de Trabalho Formal por Intermediação das Agências do Trabalhador do Paraná

**Descrição:** A intermediação de mão de obra, realizada pelas agências tem como objetivo facilitar o processo de contratação, economizar tempo e recursos para as empresas e aumentar as chances de emprego para os candidatos. O mercado de trabalho formal refere-se ao conjunto de empregos que estão sujeitos a um contrato de trabalho formal, conforme estabelecido pelas leis e regulamentações trabalhistas  Nesse contexto, os empregados têm direitos e proteções legais, como salário mínimo, benefícios sociais, seguro-desemprego, licença remunerada, entre outros.

**METAS FÍSICAS DAS ENTREGAS ATÉ 2027**

| Título | Unidade de Medida | Ano | Região Intermediária | | | | | | Estado | Total |
|---|---|---|---|---|---|---|---|---|---|---|
| | | | RGInt 01 Curitiba | RGInt 02 Guarapuava | RGInt 03 Cascavel | RGInt 04 Maringá | RGInt 05 Londrina | RGInt 06 Ponta Grossa | | |
| Pessoas Colocadas no Mercado de Trabalho Formal por Intermediação das Agências do Trabalhador do Paraná | pessoa colocada | 2024 | 47.182 | 5.898 | 30.392 | 20.242 | 17.961 | 8.325 | | **130.000** |
| | | 2025 | 50.811 | 6.351 | 32.730 | 21.800 | 19.342 | 8.966 | | **140.000** |
| | | 2026 | 52.626 | 6.578 | 33.900 | 22.577 | 20.033 | 9.286 | | **145.000** |
| | | 2027 | 56.256 | 7.032 | 36.237 | 24.134 | 21.415 | 9.926 | | **155.000** |
| | | 2024/2027 | 206.875 | 25.859 | 133.259 | 88.753 | 78.751 | 36.503 | | **570.000** |

**Cumulatividade:** Sim

**Fonte:** Sistema de Intermediação de mão de Obra - IMO/MTE

**Marcação:**

**Plano de Governo**

Empregabilidade e geração de renda

**Indicadores do Ranking de Competitividade dos Estados**

Sustentabilidade Social - Formalidade do Mercado de Trabalho

## AÇÃO ORÇAMENTÁRIA: 8233 - Gestão Administrativa SETR

### ÓRGÃO: Secretaria de Estado do Trabalho, Qualificação e Renda - SETR

### UNIDADE ORÇAMENTÁRIA: Diretoria Geral - DG

**Finalidade:**

Manter a estrutura administrativa da Unidade para o bom funcionamento de suas atividades. Efetuar a gestão de recursos humanos, das despesas com manutenção mínima (luz, água, energia, informática e telecomunicações), dos serviços de terceiros, e das demais despesas necessárias ao seu funcionamento.

| Recursos | Valor 2024 (R$ 1,00) | Valor 2025-2027 (R$ 1,00) |
|---|---|---|
| Total Orçamentário | 26.343.451 | 88.174.968 |
| **Valor Global** | **114.518.419** | |

## AÇÃO ORÇAMENTÁRIA: 8472 - Políticas Públicas de Trabalho, Emprego e Renda

### ÓRGÃO: Secretaria de Estado do Trabalho, Qualificação e Renda - SETR

### UNIDADE ORÇAMENTÁRIA: Diretoria Geral - DG

**Finalidade:**

Atuar na implantação das diretrizes e programas para as políticas públicas do Trabalho, Qualificação Profissional, Emprego e Renda, contemplando a organização, planejamento, execução, gerenciamento e implantação das diretrizes e programas das políticas públicas do Sistema Público de Trabalho, Emprego e Renda, em consonância com a Política Nacional. Promover ações e organização do tema de Economia Solidária.

| Recursos | Valor 2024 (R$ 1,00) | Valor 2025-2027 (R$ 1,00) |
|---|---|---|
| Total Orçamentário | 10.784.107 | 36.095.815 |
| **Valor Global** | **46.879.922** | |

**Entrega:** Contratação de jovens aprendizes por meio de subvenção econômica FECOP

**Descrição:** Contratação de Aprendizes de maiores de 18 anos completos, em situação de vulnerabilidade social, no âmbito do Programa Cartão Futuro, com pagamento da subvenção econômica aos estabelecimentos contratantes com recursos oriundos do Fundo de Combate à Pobreza - FECOP.

**METAS FÍSICAS DAS ENTREGAS ATÉ 2027**

| Título | Unidade de Medida | Ano | Região Intermediária | | | | | | Estado | Total |
|---|---|---|---|---|---|---|---|---|---|---|
| | | | RGInt 01 Curitiba | RGInt 02 Guarapuava | RGInt 03 Cascavel | RGInt 04 Maringá | RGInt 05 Londrina | RGInt 06 Ponta Grossa | | |
| Contratação de jovens aprendizes por meio de subvenção econômica FECOP | jovem contratado | 2024 | | | | | | | 100 | **100** |
| | | 2025 | | | | | | | 120 | **120** |
| | | 2026 | | | | | | | 144 | **144** |
| | | 2027 | | | | | | | 172 | **172** |
| | | 2024/2027 | | | | | | | 536 | **536** |

**Cumulatividade:** Sim

**Fonte:** Sistema Programa Cartão Futuro

**Marcação:**

**Plano de Governo**

Cartão Futuro

**Indicadores do Ranking de Competitividade dos Estados**

Sustentabilidade Social - Inserção Econômica dos Jovens

**Entrega:** Empreendimentos de Economia Solidária cadastrados

**Descrição:** Faz-se cadastramento dos empreendimentos no Cadastro Estadual de Empreendimentos de Economia Solidária para mapeamento e acompanhamento do número de empreendimentos compatíveis princípios da economia solidária, as atividades de organização da produção e da comercialização de bens e serviços, da distribuição da produção e da comercialização de bens e serviços, do consumo e do crédito, tendo por base os princípios da auto gestão, da cooperação e da solidariedade, a gestão democrática e participativa, a distribuição equitativa das riquezas produzidas coletivamente, o desenvolvimento local, regional e territorial integrado e sustentável, o respeito aos ecossistemas, a preservação do meio ambiente, a valorização do ser humano, do trabalho, da cultura, com o estabelecimento de relações igualitárias entre diferentes.

| METAS FÍSICAS DAS ENTREGAS ATÉ 2027 | | | | | | | | | | |
|---|---|---|---|---|---|---|---|---|---|---|
| **Título** | **Unidade de Medida** | **Ano** | **Região Intermediária** | | | | | | **Estado** | **Total** |
| | | | **RGInt 01 Curitiba** | **RGInt 02 Guarapuava** | **RGInt 03 Cascavel** | **RGInt 04 Maringá** | **RGInt 05 Londrina** | **RGInt 06 Ponta Grossa** | | |
| Empreendimentos de Economia Solidária cadastrados | empreendimento apoiado | 2024 | | | | | | | 500 | **500** |
| | | 2025 | | | | | | | 600 | **600** |
| | | 2026 | | | | | | | 670 | **670** |
| | | 2027 | | | | | | | 750 | **750** |
| | | 2024/2027 | | | | | | | 2.520 | **2.520** |
| **Cumulatividade:** Sim | | | | | | | | | | |
| **Fonte:** Diretoria de Fomento e Renda | | | | | | | | | | |

**Entrega:** Mutirão destinado ao encaminhamento de pessoas a vagas de emprego

**Descrição:** Os mutirões de emprego são eventos geridos pela intermediação de mão de obra com apoio das agencias do trabalhador, especialmente úteis para pessoas que estão desempregadas, procurando por novas oportunidades ou buscando uma rápida reinserção no mercado de trabalho. Eles oferecem um ambiente concentrado para interação rápida e direta com empregadores e possibilidade de conseguir uma entrevista ou até mesmo ser contratado imediatamente, destina-se ao publico em geral e a parcelas de populações especificas (negros, imigrantes, refugiados, mulheres, jovens, comunidade LGBTQIA+ etc.)

**METAS FÍSICAS DAS ENTREGAS ATÉ 2027**

| Título | Unidade de Medida | Ano | Região Intermediária | | | | | | Estado | Total |
|---|---|---|---|---|---|---|---|---|---|---|
| | | | RGInt 01 Curitiba | RGInt 02 Guarapuava | RGInt 03 Cascavel | RGInt 04 Maringá | RGInt 05 Londrina | RGInt 06 Ponta Grossa | | |
| Mutirão destinado ao encaminhamento de pessoas a vagas de emprego | evento realizado | 2024 | | | | | | | 100 | **100** |
| | | 2025 | | | | | | | 150 | **150** |
| | | 2026 | | | | | | | 175 | **175** |
| | | 2027 | | | | | | | 225 | **225** |
| | | 2024/2027 | | | | | | | 225 | **225** |

**Cumulatividade:** Não

**Fonte:** Diretoria de Fomento e Renda

**Marcação:**

**Plano de Governo**

Empregabilidade e geração de renda

**Indicadores do Ranking de Competitividade dos Estados**

Sustentabilidade Social - Formalidade do Mercado de Trabalho

**Entrega:** Qualificação profissional gratuita para a população, com foco em empreendedorismo

**Descrição:** Disponibilização gratuita de vagas em cursos de qualificação profissional destinados ao desenvolvimento de competências empreendedoras, com atenção especial aos autônomos, micro e pequenos empreendedores

**METAS FÍSICAS DAS ENTREGAS ATÉ 2027**

| Título | Unidade de Medida | Ano | Região Intermediária | | | | | | Estado | Total |
|---|---|---|---|---|---|---|---|---|---|---|
| | | | RGInt 01 Curitiba | RGInt 02 Guarapuava | RGInt 03 Cascavel | RGInt 04 Maringá | RGInt 05 Londrina | RGInt 06 Ponta Grossa | | |
| Qualificação profissional gratuita para a população, com foco em empreendedorismo | certificado emitido | 2024 | | | | | | | 150 | **150** |
| | | 2025 | | | | | | | 157 | **157** |
| | | 2026 | | | | | | | 165 | **165** |
| | | 2027 | | | | | | | 174 | **174** |
| | | 2024/2027 | | | | | | | 646 | **646** |

**Cumulatividade:** Sim

**Fonte:** Diretoria de Pesquisa e Qualificação

**Marcação:**

**Plano de Governo**

Gente Empreendedora

**Indicadores do Ranking de Competitividade dos Estados**

Capital Humano - Qualificação dos Trabalhadores

**Entrega:** Qualificação profissional gratuita para a população, com foco em empregabilidade e recolocação profissional.

**Descrição:** Curso de capacitação profissional disponibilizado gratuitamente à população no âmbito da indústria, comércio e serviços, com o objetivo de promover a colocação no mercado de trabalho e manutenção de renda.

**METAS FÍSICAS DAS ENTREGAS ATÉ 2027**

| Título | Unidade de Medida | Ano | Região Intermediária | | | | | | Estado | Total |
|---|---|---|---|---|---|---|---|---|---|---|
| | | | RGInt 01 Curitiba | RGInt 02 Guarapuava | RGInt 03 Cascavel | RGInt 04 Maringá | RGInt 05 Londrina | RGInt 06 Ponta Grossa | | |
| Qualificação profissional gratuita para a população, com foco em empregabilidade e recolocação profissional. | certificado emitido | 2024 | | | | | | | 862 | **862** |
| | | 2025 | | | | | | | 905 | **905** |
| | | 2026 | | | | | | | 950 | **950** |
| | | 2027 | | | | | | | 998 | **998** |
| | | 2024/2027 | | | | | | | 3.715 | **3.715** |

**Cumulatividade:** Sim

**Fonte:** Diretoria de Pesquisa e Qualificação

**Marcação:**

**Indicadores do Ranking de Competitividade dos Estados**

Capital Humano - Qualificação dos Trabalhadores

Sustentabilidade Social - Inserção Econômica

**Entrega:** Serviços de trabalhadores autônomos e prestadores de serviços contratados pelo aplicativo "Paraná Serviços"

**Descrição:** O Aplicativo "Paraná Serviços" facilita a intermediação de mão de obra autônoma, o Aplicativo é gratuito e oportunizar que prestadores de serviços ofertem seus serviços de forma online aos cidadãos cadastrados no software. O serviço está disponível para celulares Android's e IOS.

**METAS FÍSICAS DAS ENTREGAS ATÉ 2027**

| Título | Unidade de Medida | Ano | Região Intermediária | | | | | | Estado | Total |
|---|---|---|---|---|---|---|---|---|---|---|
| | | | RGInt 01 Curitiba | RGInt 02 Guarapuava | RGInt 03 Cascavel | RGInt 04 Maringá | RGInt 05 Londrina | RGInt 06 Ponta Grossa | | |
| Serviços de trabalhadores autônomos e prestadores de serviços contratados pelo aplicativo "Paraná Serviços" | serviço realizado | 2024 | | | | | | | 300 | **300** |
| | | 2025 | | | | | | | 400 | **400** |
| | | 2026 | | | | | | | 450 | **450** |
| | | 2027 | | | | | | | 550 | **550** |
| | | 2024/2027 | | | | | | | 1.700 | **1.700** |

**Cumulatividade:** Sim

**Fonte:** Diretoria de Fomento e Renda

**Marcação:**

**Indicadores do Ranking de Competitividade dos Estados**

Eficiência da Máquina Pública - Oferta de Serviços Públicos Digitais

PLANO PLURIANUAL 2024 · 2027 PACTO PELO FUTURO

ANEXO II

# *Obrigações Especiais*

## 99 Obrigações Especiais

**Objetivos:**

Promover o recolhimento das contribuições financeiras da administração centralizada do Estado, referente ao Programa do Patrimônio do Servidor Público - PASEP.
Atender despesas com contratos firmados com instituições financeiras, referente a prestação de serviços de arrecadação de tributos.
Responder pelos serviços da dívida pública, interna e externa, amortização, juros e demais encargos, resultantes de empréstimos contratados ou a contratar pelo Estado.
Cumprir as obrigações legais previstas em leis específicas e atender futuras ações e encargos assumidos pelo Governo do Estado.
Prover o Tribunal de Justiça do Paraná de recursos necessários ao gerenciamento e pagamento de precatórios judiciais nos termos a que se refere o artigo 97 do Ato das Disposições Constitucionais Transitórias da da Constituição Federal, introduzido pela Emenda Constitucional n°. 62/2009.
Pagamento de Sentenças Judiciais.
Pagamento de proventos para inativos.

| Recursos | Valor 2024 (R$ 1,00) | Valor 2025-2027 (R$ 1,00) |
|---|---|---|
| Total Orçamentário | 6.835.791.746 | 22.880.287.075 |
| **Valor Global** | **29.716.078.821** | |

**AÇÃO ORÇAMENTÁRIA: 9000 - Encargos com Inativos e Pensionistas ALEP**

**ÓRGÃO: Assembleia Legislativa do Paraná - ALEP**

**UNIDADE ORÇAMENTÁRIA: Assembleia Legislativa - ALEP**

**Finalidade:**

Cumprir as obrigações tributárias e contributivas, tais como: PASEP, precatórios, ações trabalhistas, obrigações de pequeno valor e outros encargos conforme legislação vigente. Alocar recursos destinados ao pagamento de proventos e vantagens incorporadas aos inativos e pensionistas da Assembleia Legislativa do Estado do Paraná.

| Recursos | Valor 2024 (R$ 1,00) | Valor 2025-2027 (R$ 1,00) |
|---|---|---|
| Total Orçamentário | 33.025.000 | 110.538.985 |
| **Valor Global** | **143.563.985** | |

## AÇÃO ORÇAMENTÁRIA: 9001 - Encargos com Inativos e Pensionistas TCEPR

### ÓRGÃO: Tribunal de Contas do Estado do Paraná - TCEPR

### UNIDADE ORÇAMENTÁRIA: Tribunal de Contas - TC

**Finalidade:**

Pagar proventos dos inativos do TCE/PR - Fundo Financeiro. Cumprir as obrigações tributárias e contributivas, tais como: PASEP, precatórios, ações trabalhistas, obrigações de pequeno valor e outros encargos, conforme legislação vigente. Garantir o pagamento dos proventos dos servidores inativos do TCE/PR integrantes do Fundo Financeiro.

| Recursos | Valor 2024 (R$ 1,00) | Valor 2025-2027 (R$ 1,00) |
|---|---|---|
| Total Orçamentário | 19.800.000 | 66.273.184 |
| **Valor Global** | **86.073.184** | |

## AÇÃO ORÇAMENTÁRIA: 9002 - Encargos Previdenciários TJPR

### ÓRGÃO: Tribunal de Justiça do Estado do Paraná - TJPR

### UNIDADE ORÇAMENTÁRIA: Tribunal de Justiça - TJ

**Finalidade:**

Atender Despesas Referentes a Encargos Previdenciários do Tribunal de Justiça do Paraná.

| Recursos | Valor 2024 (R$ 1,00) | Valor 2025-2027 (R$ 1,00) |
|---|---|---|
| Total Orçamentário | 76.647.412 | 256.548.891 |
| **Valor Global** | **333.196.303** | |

## AÇÃO ORÇAMENTÁRIA: 9003 - Contribuições à Previdência Complementar

### ÓRGÃO: Secretaria de Estado da Administração e da Previdência - SEAP

### UNIDADE ORÇAMENTÁRIA: Gabinete do Secretário - GS - SEAP

**Finalidade:**

Cumprir as obrigações tributárias e contributivas, tais como: PASEP, precatórios, ações trabalhistas, obrigações de pequeno valor e outros encargos, conforme legislação vigente.

| Recursos | Valor 2024 (R$ 1,00) | Valor 2025-2027 (R$ 1,00) |
|---|---|---|
| Total Orçamentário | 15.475.900 | 51.799.857 |
| **Valor Global** | **67.275.757** | |

## AÇÃO ORÇAMENTÁRIA: 9004 - Encargos com Inativos e Pensionistas MPPR

### ÓRGÃO: Ministério Público do Estado do Paraná - MPPR

### UNIDADE ORÇAMENTÁRIA: Ministério Público - MP

**Finalidade:**

Alocar recursos destinados ao pagamento de proventos e vantagens incorporadas aos inativos e pensionistas do Ministério Público do Estado do Paraná

| Recursos | Valor 2024 (R$ 1,00) | Valor 2025-2027 (R$ 1,00) |
|---|---|---|
| Total Orçamentário | 31.900.000 | 106.773.463 |
| **Valor Global** | **138.673.463** | |

## AÇÃO ORÇAMENTÁRIA: 9005 - Encargos Especiais IPARDES

### ÓRGÃO: Secretaria de Estado do Planejamento - SEPL

### UNIDADE ORÇAMENTÁRIA: Instituto Paranaense de Desenvolvimento Econômico e Social - IPARDES

**Finalidade:**

Cumprir as obrigações tributárias e contributivas, tais como: PASEP, precatórios, ações trabalhistas, obrigações de pequeno valor e outros encargos, conforme legislação vigente.

| Recursos | Valor 2024 (R$ 1,00) | Valor 2025-2027 (R$ 1,00) |
|---|---|---|
| Total Orçamentário | 61 | 205 |
| **Valor Global** | **266** | |

## AÇÃO ORÇAMENTÁRIA: 9006 - Encargos Especiais AMEP

### ÓRGÃO: Secretaria de Estado das Cidades - SECID

### UNIDADE ORÇAMENTÁRIA: Agência de Assuntos Metropolitanos do Paraná - AMEP

**Finalidade:**

Cumprir as obrigações tributárias e contributivas, tais como: PASEP, precatórios, ações trabalhistas, obrigações de pequeno valor e outros encargos, conforme legislação vigente.

| Recursos | Valor 2024 (R$ 1,00) | Valor 2025-2027 (R$ 1,00) |
|---|---|---|
| Total Orçamentário | 479.311 | 1.604.316 |
| **Valor Global** | **2.083.627** | |

## AÇÃO ORÇAMENTÁRIA: 9008 - Encargos Especiais FESD

### ÓRGÃO: Secretaria de Estado da Segurança Pública - SESP

### UNIDADE ORÇAMENTÁRIA: Fundo Estadual de Políticas Sobre Drogas - FESD

**Finalidade:**

Cumprir as obrigações tributárias e contributivas, tais como: PASEP, precatórios, ações trabalhistas, obrigações de pequeno valor e outros encargos, conforme legislação vigente.

| Recursos | Valor 2024 (R$ 1,00) | Valor 2025-2027 (R$ 1,00) |
|---|---|---|
| Total Orçamentário | 0 | 0 |
| **Valor Global** | **0** | |

## AÇÃO ORÇAMENTÁRIA: 9013 - Encargos Especiais UEL

### ÓRGÃO: Secretaria de Estado da Ciência, Tecnologia e Ensino Superior - SETI

### UNIDADE ORÇAMENTÁRIA: Universidade Estadual de Londrina - UEL

**Finalidade:**

Cumprir as obrigações tributárias e contributivas, tais como: PASEP, precatórios, ações trabalhistas, obrigações de pequeno valor e outros encargos, conforme legislação vigente.

| Recursos | Valor 2024 (R$ 1,00) | Valor 2025-2027 (R$ 1,00) |
|---|---|---|
| Total Orçamentário | 3.603.982 | 12.062.999 |
| **Valor Global** | **15.666.981** | |

**AÇÃO ORÇAMENTÁRIA: 9014 - Encargos Especiais UEPG**

**ÓRGÃO: Secretaria de Estado da Ciência, Tecnologia e Ensino Superior - SETI**

**UNIDADE ORÇAMENTÁRIA: Universidade Estadual de Ponta Grossa - UEPG**

**Finalidade:**

Cumprir as obrigações tributárias e contributivas, tais como: PASEP, precatórios, ações trabalhistas, obrigações de pequeno valor e outros encargos, conforme legislação vigente.

| Recursos | Valor 2024 (R$ 1,00) | Valor 2025-2027 (R$ 1,00) |
|---|---|---|
| Total Orçamentário | 876.911 | 2.935.136 |
| **Valor Global** | **3.812.047** | |

**AÇÃO ORÇAMENTÁRIA: 9015 - Encargos Especiais UEM**

**ÓRGÃO: Secretaria de Estado da Ciência, Tecnologia e Ensino Superior - SETI**

**UNIDADE ORÇAMENTÁRIA: Universidade Estadual de Maringá - UEM**

**Finalidade:**

Cumprir as obrigações tributárias e contributivas, tais como: PASEP, precatórios, ações trabalhistas, obrigações de pequeno valor e outros encargos, conforme legislação vigente.

| Recursos | Valor 2024 (R$ 1,00) | Valor 2025-2027 (R$ 1,00) |
|---|---|---|
| Total Orçamentário | 2.486.856 | 8.323.832 |
| **Valor Global** | **10.810.688** | |

**AÇÃO ORÇAMENTÁRIA: 9016 - Encargos Especiais UNICENTRO**

**ÓRGÃO: Secretaria de Estado da Ciência, Tecnologia e Ensino Superior - SETI**

**UNIDADE ORÇAMENTÁRIA: Universidade Estadual do Centro-Oeste - UNICENTRO**

**Finalidade:**

Cumprir as obrigações tributárias e contributivas, tais como: PASEP, precatórios, ações trabalhistas, obrigações de pequeno valor e outros encargos, conforme legislação vigente.

| Recursos | Valor 2024 (R$ 1,00) | Valor 2025-2027 (R$ 1,00) |
|---|---|---|
| Total Orçamentário | 157.834 | 528.291 |
| **Valor Global** | **686.125** | |

## AÇÃO ORÇAMENTÁRIA: 9017 - Encargos Especiais UNIOESTE

### ÓRGÃO: Secretaria de Estado da Ciência, Tecnologia e Ensino Superior - SETI

### UNIDADE ORÇAMENTÁRIA: Universidade Estadual do Oeste do Paraná - UNIOESTE

**Finalidade:**

Cumprir as obrigações tributárias e contributivas, tais como: PASEP, precatórios, ações trabalhistas, obrigações de pequeno valor e outros encargos, conforme legislação vigente.

| Recursos | Valor 2024 (R$ 1,00) | Valor 2025-2027 (R$ 1,00) |
|---|---|---|
| Total Orçamentário | 1.717.477 | 5.748.620 |
| **Valor Global** | **7.466.097** | |

## AÇÃO ORÇAMENTÁRIA: 9033 - Encargos Especiais

### ÓRGÃO: Secretaria de Estado da Cultura - SEEC

### UNIDADE ORÇAMENTÁRIA: Centro Cultural Teatro Guaíra - CCTG

**Finalidade:**

CCTG - Cumprir as obrigações tributárias e contributivas, tais como: PASEP, precatórios, ações trabalhistas, obrigações de pequeno valor e outros encargos conforme legislação vigente.

| Recursos | Valor 2024 (R$ 1,00) | Valor 2025-2027 (R$ 1,00) |
|---|---|---|
| Total Orçamentário | 59.711 | 199.861 |
| **Valor Global** | **259.572** | |

## AÇÃO ORÇAMENTÁRIA: 9037 - Encargos Especiais IAPAR EMATER

### ÓRGÃO: Secretaria de Estado da Agricultura e do Abastecimento - SEAB

### UNIDADE ORÇAMENTÁRIA: Instituto de Desenvolvimento Rural do Paraná - IAPAR-EMATER - IAPAR-EMATER

**Finalidade:**

Cumprir as obrigações tributárias e contributivas, tais como: PASEP, precatórios, ações trabalhistas, obrigações de pequeno valor e outros encargos, conforme legislação vigente.

| Recursos | Valor 2024 (R$ 1,00) | Valor 2025-2027 (R$ 1,00) |
|---|---|---|
| Total Orçamentário | 3.653.280 | 12.228.005 |
| **Valor Global** | **15.881.285** | |

**AÇÃO ORÇAMENTÁRIA: 9039 - Encargos Especiais IAT**

**ÓRGÃO: Secretaria de Estado do Desenvolvimento Sustentável - SEDEST**

**UNIDADE ORÇAMENTÁRIA: Instituto Água e Terra - IAT**

**Finalidade:**

Cumprir as obrigações tributárias e contributivas, tais como: PASEP, precatórios, ações trabalhistas, obrigações de pequeno valor e outros encargos conforme legislação vigente.

| Recursos | Valor 2024 (R$ 1,00) | Valor 2025-2027 (R$ 1,00) |
|---|---|---|
| Total Orçamentário | 1.569.606 | 5.253.676 |
| **Valor Global** | **6.823.282** | |

**AÇÃO ORÇAMENTÁRIA: 9053 - Encargos Especiais UENP**

**ÓRGÃO: Secretaria de Estado da Ciência, Tecnologia e Ensino Superior - SETI**

**UNIDADE ORÇAMENTÁRIA: Universidade Estadual do Norte do Paraná - UENP**

**Finalidade:**

Cumprir as obrigações tributárias e contributivas, tais como: PASEP, precatórios, ações trabalhistas, obrigações de pequeno valor e outros encargos, conforme legislação vigente.

| Recursos | Valor 2024 (R$ 1,00) | Valor 2025-2027 (R$ 1,00) |
|---|---|---|
| Total Orçamentário | 222.345 | 744.218 |
| **Valor Global** | **966.563** | |

**AÇÃO ORÇAMENTÁRIA: 9057 - Encargos com Pensões Especiais e Outras Obrigações**

**ÓRGÃO: Secretaria de Estado da Administração e da Previdência - SEAP**

**UNIDADE ORÇAMENTÁRIA: Gabinete do Secretário - GS - SEAP**

**Finalidade:**

Alocar recursos destinados ao pagamento de pensões especiais decorrentes de direitos garantidos por lei ou ações judiciais, outras obrigações e subvenções sociais.

| Recursos | Valor 2024 (R$ 1,00) | Valor 2025-2027 (R$ 1,00) |
|---|---|---|
| Total Orçamentário | 24.770.000 | 82.908.423 |
| **Valor Global** | **107.678.423** | |

**AÇÃO ORÇAMENTÁRIA: 9062 - Encargos Especiais FUNSAUDE**

**ÓRGÃO: Secretaria de Estado da Saúde - SESA**

**UNIDADE ORÇAMENTÁRIA: Fundo Estadual de Saúde - FUNSAÚDE - FUNSAÚDE**

**Finalidade:**

Cumprir as obrigações tributárias e contributivas, tais como: PASEP, precatórios, ações trabalhistas, obrigações de pequeno valor e outros encargos, conforme legislação vigente.

| Recursos | Valor 2024 (R$ 1,00) | Valor 2025-2027 (R$ 1,00) |
|---|---|---|
| Total Orçamentário | 7.427.034 | 24.859.252 |
| **Valor Global** | **32.286.286** | |

**AÇÃO ORÇAMENTÁRIA: 9063 - Encargos Especiais UNESPAR**

**ÓRGÃO: Secretaria de Estado da Ciência, Tecnologia e Ensino Superior - SETI**

**UNIDADE ORÇAMENTÁRIA: Universidade Estadual do Paraná - UNESPAR**

**Finalidade:**

Cumprir as obrigações tributárias e contributivas, tais como: PASEP, precatórios, ações trabalhistas, obrigações de pequeno valor e outros encargos, conforme legislação vigente.

| Recursos | Valor 2024 (R$ 1,00) | Valor 2025-2027 (R$ 1,00) |
|---|---|---|
| Total Orçamentário | 888.130 | 2.972.687 |
| **Valor Global** | **3.860.817** | |

**AÇÃO ORÇAMENTÁRIA: 9064 - Encargos Especiais FEMA**

**ÓRGÃO: Secretaria de Estado do Desenvolvimento Sustentável - SEDEST**

**UNIDADE ORÇAMENTÁRIA: Fundo Estadual do Meio Ambiente - FEMA**

**Finalidade:**

Cumprir as obrigações tributárias e contributivas, tais como: PASEP, precatórios, ações trabalhistas, obrigações de pequeno valor e outros encargos conforme legislação vigente.

| Recursos | Valor 2024 (R$ 1,00) | Valor 2025-2027 (R$ 1,00) |
|---|---|---|
| Total Orçamentário | 690.177 | 2.310.112 |
| **Valor Global** | **3.000.289** | |

## AÇÃO ORÇAMENTÁRIA: 9067 - Encargos Especiais ADAPAR

### ÓRGÃO: Secretaria de Estado da Agricultura e do Abastecimento - SEAB

### UNIDADE ORÇAMENTÁRIA: Agência de Defesa Agropecuária do Paraná - ADAPAR - ADAPAR

**Finalidade:**

Promover o cumprimento das obrigações tributárias e contributivas, tais como: PASEP, precatórios, ações trabalhistas, obrigações de pequeno valor e outros encargos conforme legislação vigente.

| Recursos | Valor 2024 (R$ 1,00) | Valor 2025-2027 (R$ 1,00) |
|---|---|---|
| Total Orçamentário | 837.865 | 2.804.444 |
| **Valor Global** | **3.642.309** | |

## AÇÃO ORÇAMENTÁRIA: 9070 - Transferências ao Fundo Financeiro

### ÓRGÃO: Secretaria de Estado da Administração e da Previdência - SEAP

### UNIDADE ORÇAMENTÁRIA: Gabinete do Secretário - GS - SEAP

**Finalidade:**

Custear o Sistema de Previdência de Repartição Simples dos servidores civis do Estado do Paraná, referente ao Fundo Financeiro, conforme a legislação vigente. Alocar recursos ao Fundo Financeiro, de que são beneficiários os agentes públicos estaduais, inativos, dependentes e pensionistas do Poder Executivo, conforme critérios estabelecidos pela legislação vigente.

| Recursos | Valor 2024 (R$ 1,00) | Valor 2025-2027 (R$ 1,00) |
|---|---|---|
| Total Orçamentário | 520.000 | 1.740.508 |
| **Valor Global** | **2.260.508** | |

## AÇÃO ORÇAMENTÁRIA: 9071 - Transferências ao Fundo Militar

### ÓRGÃO: Secretaria de Estado da Administração e da Previdência - SEAP

### UNIDADE ORÇAMENTÁRIA: Gabinete do Secretário - GS - SEAP

**Finalidade:**

Custear o Sistema de Previdência de Repartição Simples dos militares do Estado do Paraná, referente ao Fundo Militar, conforme a legislação vigente. Alocar recursos ao Fundo Militar, de que são beneficiários os militares da reserva remunerada, reformados e seus dependentes e pensionistas, conforme critérios estabelecidos pela legislação vigente.

| Recursos | Valor 2024 (R$ 1,00) | Valor 2025-2027 (R$ 1,00) |
|---|---|---|
| Total Orçamentário | 3.500.000 | 11.714.957 |
| **Valor Global** | **15.214.957** | |

## AÇÃO ORÇAMENTÁRIA: 9082 - Atendimento a Obrigações Gerais

### ÓRGÃO: Administração Geral do Estado - Recursos sob Supervisão da SEFA - AGE/SEFA

### UNIDADE ORÇAMENTÁRIA: Programações Especiais e Encargos Gerais do Estado - AGE/SEFA

**Finalidade:**

Promover o recolhimento das contribuições financeiras da administração centralizada do Estado, referente ao Programa do Patrimônio do Servidor Público - PASEP. Atender despesas com contratos firmados com instituições financeiras, referente a prestação de serviços de arrecadação de tributos. Cumprir as obrigações legais previstas em leis específicas e atender futuras ações e encargos assumidos pelo Governo do Estado.

| Recursos | Valor 2024 (R$ 1,00) | Valor 2025-2027 (R$ 1,00) |
|---|---|---|
| Total Orçamentário | 942.216.532 | 3.153.721.694 |
| **Valor Global** | **4.095.938.226** | |

## AÇÃO ORÇAMENTÁRIA: 9083 - Encargos Gerais da Dívida Pública Interna

### ÓRGÃO: Administração Geral do Estado - Recursos sob Supervisão da SEFA - AGE/SEFA

### UNIDADE ORÇAMENTÁRIA: Programações Especiais e Encargos Gerais do Estado - AGE/SEFA

**Finalidade:**

Efetuar o pagamento dos encargos da dívida pública interna. Efetuar pagamento de juros, amortizações, comissões bancárias e outros encargos do serviço da dívida pública interna, resultante de empréstimos contratados ou a contratar pelo Estado, bem como o parcelamento do INSS e demais obrigações tributárias decorrentes de parcelamento.

| Recursos | Valor 2024 (R$ 1,00) | Valor 2025-2027 (R$ 1,00) |
|---|---|---|
| Total Orçamentário | 1.797.137.482 | 6.015.253.687 |
| **Valor Global** | **7.812.391.169** | |

## AÇÃO ORÇAMENTÁRIA: 9084 - Encargos Gerais da Dívida Pública Externa

### ÓRGÃO: Administração Geral do Estado - Recursos sob Supervisão da SEFA - AGE/SEFA

### UNIDADE ORÇAMENTÁRIA: Programações Especiais e Encargos Gerais do Estado - AGE/SEFA

**Finalidade:**

Efetuar o pagamento de encargos da dívida pública externa. Realizar pagamento de juros, amortizações, comissões bancárias e outros encargos do serviço da dívida pública externa, resultante de empréstimos contratados ou a contratar pelo Estado.

| Recursos | Valor 2024 (R$ 1,00) | Valor 2025-2027 (R$ 1,00) |
|---|---|---|
| Total Orçamentário | 679.517.624 | 2.274.434.166 |
| **Valor Global** | **2.953.951.790** | |

## AÇÃO ORÇAMENTÁRIA: 9088 - Pagamento de Sentenças judiciais

### ÓRGÃO: Administração Geral do Estado - Recursos sob Supervisão da SEFA - AGE/SEFA

### UNIDADE ORÇAMENTÁRIA: Programações Especiais e Encargos Gerais do Estado - AGE/SEFA

**Finalidade:**

Efetuar o pagamento de sentenças judiciais transitadas em julgado. Prover o Tribunal de Justiça do Paraná de recursos necessários para o pagamento de sentenças judiciais transitadas em julgado.

| Recursos | Valor 2024 (R$ 1,00) | Valor 2025-2027 (R$ 1,00) |
|---|---|---|
| Total Orçamentário | 1.706.692.307 | 5.712.521.883 |
| **Valor Global** | **7.419.214.190** | |

## AÇÃO ORÇAMENTÁRIA: 9089 - Transferências ao Fundo de Previdência

### ÓRGÃO: Secretaria de Estado da Administração e da Previdência - SEAP

### UNIDADE ORÇAMENTÁRIA: Gabinete do Secretário - GS - SEAP

**Finalidade:**

Custear o Sistema de Previdência dos servidores do Estado do Paraná, referente ao Fundo de Previdência, conforme a legislação vigente.

| Recursos | Valor 2024 (R$ 1,00) | Valor 2025-2027 (R$ 1,00) |
|---|---|---|
| Total Orçamentário | 172.069.317 | 575.938.459 |
| **Valor Global** | **748.007.776** | |

## AÇÃO ORÇAMENTÁRIA: 9092 - Encargos Especiais Fundo de Aval

### ÓRGÃO: Secretaria de Estado da Agricultura e do Abastecimento - SEAB

### UNIDADE ORÇAMENTÁRIA: Fundo de Aval Garantidor da Agricultura Familiar - FUNDO DE AVAL

**Finalidade:**

Cumprir as obrigações tributárias e contributivas, tais como: PASEP, precatórios, ações trabalhistas, obrigações de pequeno valor e outros encargos, conforme legislação vigente.

| Recursos | Valor 2024 (R$ 1,00) | Valor 2025-2027 (R$ 1,00) |
|---|---|---|
| Total Orçamentário | 17.401 | 58.243 |
| **Valor Global** | **75.644** | |

## AÇÃO ORÇAMENTÁRIA: 9093 - Encargos Especiais FDE

### ÓRGÃO: Secretaria de Estado da Fazenda - SEFA

### UNIDADE ORÇAMENTÁRIA: Fundo de Desenvolvimento Econômico - FDE

**Finalidade:**

Efetuar pagamento de encargos do FDE. Alocar recursos destinados ao pagamento do PASEP conforme legislação vigente.

| Recursos | Valor 2024 (R$ 1,00) | Valor 2025-2027 (R$ 1,00) |
|---|---|---|
| Total Orçamentário | 222.381 | 744.338 |
| **Valor Global** | **966.719** | |

## AÇÃO ORÇAMENTÁRIA: 9094 - Encargos Especiais FEM

### ÓRGÃO: Secretaria de Estado da Fazenda - SEFA

### UNIDADE ORÇAMENTÁRIA: Fundo de Equalização do Microcrédito - FEM

**Finalidade:**

Efetuar pagamento de encargos do FEM. Alocar recursos destinados ao pagamento do PASEP conforme legislação vigente.

| Recursos | Valor 2024 (R$ 1,00) | Valor 2025-2027 (R$ 1,00) |
|---|---|---|
| Total Orçamentário | 5.100 | 17.071 |
| **Valor Global** | **22.171** | |

## AÇÃO ORÇAMENTÁRIA: 9096 - Encargos com Pensões para Portadores de Hanseníase

### ÓRGÃO: Secretaria de Estado da Saúde - SESA

### UNIDADE ORÇAMENTÁRIA: Gabinete do Secretário - GS - SESA

**Finalidade:**

Alocar recursos destinados ao pagamento de pensões especiais aos portadores de hanseníase. Prover recursos para pagamento de pensões especiais aos portadores de hanseníase provenientes de legislação específica em vigor.

| Recursos | Valor 2024 (R$ 1,00) | Valor 2025-2027 (R$ 1,00) |
|---|---|---|
| Total Orçamentário | 39.302.000 | 131.548.923 |
| **Valor Global** | **170.850.923** | |

## AÇÃO ORÇAMENTÁRIA: 9097 - Encargos Especiais FIME

### ÓRGÃO: Secretaria de Estado da Fazenda - SEFA

### UNIDADE ORÇAMENTÁRIA: Fundo de Inovação das Microempresas e Empresas de Pequeno Porte do Paraná - FIME - FIME

**Finalidade:**

Efetuar pagamento de encargos do FIME. Alocar recursos destinados ao pagamento do PASEP conforme legislação vigente.

| Recursos | Valor 2024 (R$ 1,00) | Valor 2025-2027 (R$ 1,00) |
|---|---|---|
| Total Orçamentário | 5.712 | 19.118 |
| **Valor Global** | **24.830** | |

**AÇÃO ORÇAMENTÁRIA: 9098 - Encargos Especiais FAG**

**ÓRGÃO: Secretaria de Estado da Fazenda - SEFA**

**UNIDADE ORÇAMENTÁRIA: Fundo de Aval Garantidor das Microempresas e Empresas de Pequeno Porte do Paraná - FAG - FAG**

**Finalidade:**

Efetuar pagamento de encargos do FAG. Alocar recursos destinados ao pagamento do PASEP conforme legislação vigente.

| Recursos | Valor 2024 (R$ 1,00) | Valor 2025-2027 (R$ 1,00) |
|---|---|---|
| Total Orçamentário | 21.588 | 72.258 |
| **Valor Global** | **93.846** | |

**AÇÃO ORÇAMENTÁRIA: 9099 - Encargos Especiais FCR**

**ÓRGÃO: Secretaria de Estado da Fazenda - SEFA**

**UNIDADE ORÇAMENTÁRIA: Fundo de Capital de Risco do Estado do Paraná - FCR - FCR**

**Finalidade:**

Efetuar pagamento de encargos do FCR. Alocar recursos destinados ao pagamento do PASEP conforme legislação vigente.

| Recursos | Valor 2024 (R$ 1,00) | Valor 2025-2027 (R$ 1,00) |
|---|---|---|
| Total Orçamentário | 3.060 | 10.242 |
| **Valor Global** | **13.302** | |

**AÇÃO ORÇAMENTÁRIA: 9100 - Encargos Especiais DER**

**ÓRGÃO: Secretaria de Estado da Infraestrutura e Logística - SEIL**

**UNIDADE ORÇAMENTÁRIA: Departamento de Estradas de Rodagem - DER**

**Finalidade:**

Cumprir as obrigações tributárias e contributivas, tais como: PASEP, precatórios, ações trabalhistas, obrigações de pequeno valor e outros encargos, conforme legislação vigente.

| Recursos | Valor 2024 (R$ 1,00) | Valor 2025-2027 (R$ 1,00) |
|---|---|---|
| Total Orçamentário | 4.391.877 | 14.700.184 |
| **Valor Global** | **19.092.061** | |

**AÇÃO ORÇAMENTÁRIA: 9105 - Pensões e aposentadorias dos serventuários da justiça transferência à Paranaprevidência**

**ÓRGÃO: Secretaria de Estado da Administração e da Previdência - SEAP**

**UNIDADE ORÇAMENTÁRIA: Gabinete do Secretário - GS - SEAP**

**Finalidade:**

Realizar aporte à Carteira de Pensões e Aposentadorias dos Serventuários da Justiça mediante transferência à Paranaprevidência.

| Recursos | Valor 2024 (R$ 1,00) | Valor 2025-2027 (R$ 1,00) |
|---|---|---|
| Total Orçamentário | 66.422.000 | 222.323.103 |
| **Valor Global** | **288.745.103** | |

**AÇÃO ORÇAMENTÁRIA: 9106 - Encargos Especiais SETI**

**ÓRGÃO: Secretaria de Estado da Ciência, Tecnologia e Ensino Superior - SETI**

**UNIDADE ORÇAMENTÁRIA: Superintendência Geral de Ciência, Tecnologia e Ensino Superior - SETI**

**Finalidade:**

Cumprir as obrigações tributárias e contributivas, tais como: PASEP, precatórios, ações trabalhistas, obrigações de pequeno valor e outros encargos, conforme legislação vigente.

| Recursos | Valor 2024 (R$ 1,00) | Valor 2025-2027 (R$ 1,00) |
|---|---|---|
| Total Orçamentário | 131.262 | 439.351 |
| **Valor Global** | **570.613** | |

## AÇÃO ORÇAMENTÁRIA: 9107 - Gestão da Dívida Interna Refinanciamento

### ÓRGÃO: Administração Geral do Estado - Recursos sob Supervisão da SEFA - AGE/SEFA

### UNIDADE ORÇAMENTÁRIA: Programações Especiais e Encargos Gerais do Estado - AGE/SEFA

**Finalidade:**

Efetuar o pagamento dos encargos da dívida pública interna. Efetuar pagamento de juros, amortizações, comissões bancárias e outros encargos do serviço da dívida pública interna, resultante de empréstimos contratados pelo Estado.

| Recursos | Valor 2024 (R$ 1,00) | Valor 2025-2027 (R$ 1,00) |
|---|---|---|
| Total Orçamentário | 817.374.445 | 2.735.858.939 |
| **Valor Global** | **3.553.233.384** | |

## AÇÃO ORÇAMENTÁRIA: 9115 - Encargos Especiais JUCEPAR

### ÓRGÃO: Secretaria de Estado da Indústria, Comércio e Serviços - SEIC

### UNIDADE ORÇAMENTÁRIA: Junta Comercial do Paraná - JUCEPAR

**Finalidade:**

Cumprir as obrigações tributárias e contributivas, tais como: PASEP, precatórios, ações trabalhistas, obrigações de pequeno valor e outros encargos conforme legislação vigente.

| Recursos | Valor 2024 (R$ 1,00) | Valor 2025-2027 (R$ 1,00) |
|---|---|---|
| Total Orçamentário | 565.089 | 1.891.426 |
| **Valor Global** | **2.456.515** | |

## AÇÃO ORÇAMENTÁRIA: 9116 - Encargos Especiais FRHI

### ÓRGÃO: Secretaria de Estado do Desenvolvimento Sustentável - SEDEST

### UNIDADE ORÇAMENTÁRIA: Fundo Estadual de Recursos Hídricos - FRHI

**Finalidade:**

Cumprir obrigações tributárias e contributivas, tais como: PASEP, precatórios, ações trabalhistas, obrigações de pequeno valor e outros encargos, conforme legislação vigente.

| Recursos | Valor 2024 (R$ 1,00) | Valor 2025-2027 (R$ 1,00) |
|---|---|---|
| Total Orçamentário | 30.857 | 103.283 |
| **Valor Global** | **134.140** | |

## AÇÃO ORÇAMENTÁRIA: 9118 - Encargos Especiais PRESP

### ÓRGÃO: Secretaria de Estado do Esporte - SEES

### UNIDADE ORÇAMENTÁRIA: PARANÁ ESPORTE - PARANA ESPORTE

**Finalidade:**

Cumprir as obrigações tributárias e contributivas, tais como: PASEP, precatórios, ações trabalhistas, obrigações de pequeno valor e outros encargos, conforme legislação vigente.

| Recursos | Valor 2024 (R$ 1,00) | Valor 2025-2027 (R$ 1,00) |
|---|---|---|
| Total Orçamentário | 211.646 | 708.406 |
| **Valor Global** | **920.052** | |

## AÇÃO ORÇAMENTÁRIA: 9120 - Encargos Especiais SECOM

### ÓRGÃO: Secretaria de Estado da Comunicação - SECOM

### UNIDADE ORÇAMENTÁRIA: Diretoria Geral - DG

**Finalidade:**

Cumprir as obrigações tributárias e contributivas, tais como: PASEP, precatórios, ações trabalhistas, obrigações de pequeno valor e outros encargos conforme legislação vigente.

| Recursos | Valor 2024 (R$ 1,00) | Valor 2025-2027 (R$ 1,00) |
|---|---|---|
| Total Orçamentário | 100.000 | 334.713 |
| **Valor Global** | **434.713** | |

## AÇÃO ORÇAMENTÁRIA: 9121 - Encargos Especiais SEI

### ÓRGÃO: Secretaria de Estado da Inovação, Modernização e Transformação Digital - SEI

### UNIDADE ORÇAMENTÁRIA: Diretoria Geral - DG

**Finalidade:**

Cumprir as obrigações tributárias e contributivas, tais como: PASEP, precatórios, ações trabalhistas, obrigações de pequeno valor e outros encargos, conforme legislação vigente.

| Recursos | Valor 2024 (R$ 1,00) | Valor 2025-2027 (R$ 1,00) |
|---|---|---|
| Total Orçamentário | 500 | 1.673 |
| **Valor Global** | **2.173** | |

## AÇÃO ORÇAMENTÁRIA: 9126 - Encargos Especiais SECID

### ÓRGÃO: Secretaria de Estado das Cidades - SECID

### UNIDADE ORÇAMENTÁRIA: Diretoria Geral - DG

**Finalidade:**

Cumprir as obrigações tributárias e contributivas, tais como: PASEP, precatórios, ações trabalhistas, obrigações de pequeno valor e outros encargos, conforme legislação vigente.

| Recursos | Valor 2024 (R$ 1,00) | Valor 2025-2027 (R$ 1,00) |
|---|---|---|
| Total Orçamentário | 0 | 0 |
| **Valor Global** | **0** | |

## AÇÃO ORÇAMENTÁRIA: 9128 - Encargos Especiais FUNREFISCO

### ÓRGÃO: Secretaria de Estado da Fazenda - SEFA

### UNIDADE ORÇAMENTÁRIA: Fundo de Reequipamento do Fisco - FUNREFISCO

**Finalidade:**

Cumprir as obrigações tributárias e contributivas: pagamento do PASEP.

| Recursos | Valor 2024 (R$ 1,00) | Valor 2025-2027 (R$ 1,00) |
|---|---|---|
| Total Orçamentário | 717.587 | 2.401.858 |
| **Valor Global** | **3.119.445** | |

## AÇÃO ORÇAMENTÁRIA: 9131 - Encargos Especiais SEIC

### ÓRGÃO: Secretaria de Estado da Indústria, Comércio e Serviços - SEIC

### UNIDADE ORÇAMENTÁRIA: Diretoria Geral - DG

**Finalidade:**

Cumprir pagamento de obrigações tributárias e contributivas da Secretaria de Estado da Indústria e Comércio (SEIC). Cumprir as obrigações tributárias e contributivas, tais como: PASEP, precatórios, ações trabalhistas, obrigações de pequeno valor e outros encargos conforme legislação vigente.

| Recursos | Valor 2024 (R$ 1,00) | Valor 2025-2027 (R$ 1,00) |
|---|---|---|
| Total Orçamentário | 0 | 0 |
| **Valor Global** | **0** | |

## AÇÃO ORÇAMENTÁRIA: 9133 - Encargos Especiais SETU

### ÓRGÃO: Secretaria de Estado do Turismo - SETU

### UNIDADE ORÇAMENTÁRIA: Diretoria Geral - DG

**Finalidade:**

Cumprir as obrigações tributárias e contributivas, tais como: PASEP, precatórios, ações trabalhistas, obrigações de pequeno valor e outros encargos, conforme legislação vigente.

| Recursos | Valor 2024 (R$ 1,00) | Valor 2025-2027 (R$ 1,00) |
|---|---|---|
| Total Orçamentário | 0 | 0 |
| **Valor Global** | **0** | |

## AÇÃO ORÇAMENTÁRIA: 9151 - Encargos Especiais TCEPR

### ÓRGÃO: Tribunal de Contas do Estado do Paraná - TCEPR

### UNIDADE ORÇAMENTÁRIA: Tribunal de Contas - TC

**Finalidade:**

Cumprir pagamento de obrigações tributárias e contributivas do Tribunal de Contas do Estado do Paraná (TCE/PR). Cumprir as obrigações tributárias e contributivas, tais como: PASEP, precatórios, ações trabalhistas, obrigações de pequeno valor e outros encargos conforme legislação vigente.

| Recursos | Valor 2024 (R$ 1,00) | Valor 2025-2027 (R$ 1,00) |
|---|---|---|
| Total Orçamentário | 40.000 | 133.885 |
| **Valor Global** | **173.885** | |

## AÇÃO ORÇAMENTÁRIA: 9152 - Encargos Especiais TJPR

### ÓRGÃO: Tribunal de Justiça do Estado do Paraná - TJPR

### UNIDADE ORÇAMENTÁRIA: Tribunal de Justiça - TJ

**Finalidade:**

Atender Despesas com Encargos Especiais do Tribunal de Justiça.

| Recursos | Valor 2024 (R$ 1,00) | Valor 2025-2027 (R$ 1,00) |
|---|---|---|
| Total Orçamentário | 170.000 | 569.012 |
| **Valor Global** | **739.012** | |

## AÇÃO ORÇAMENTÁRIA: 9154 - Encargos Especiais MPPR

### ÓRGÃO: Ministério Público do Estado do Paraná - MPPR

### UNIDADE ORÇAMENTÁRIA: Ministério Público - MP

**Finalidade:**

Cumprir as obrigações tributárias e contributivas, tais como: PASEP, precatórios, ações trabalhistas, obrigações de pequeno valor e outros encargos conforme legislação vigente.

| Recursos | Valor 2024 (R$ 1,00) | Valor 2025-2027 (R$ 1,00) |
|---|---|---|
| Total Orçamentário | 400.000 | 1.338.852 |
| **Valor Global** | **1.738.852** | |

## AÇÃO ORÇAMENTÁRIA: 9183 - Encargos Especiais REPR

### ÓRGÃO: Secretaria de Estado da Fazenda - SEFA

### UNIDADE ORÇAMENTÁRIA: Receita Estadual do Paraná - REP

**Finalidade:**

RECEITA ESTADUAL DO PARANÁ Cumprir as obrigações tributárias e contributivas, tais como: PASEP, precatórios, ações trabalhistas, obrigações de pequeno valor e outros encargos conforme legislação vigente.

| Recursos | Valor 2024 (R$ 1,00) | Valor 2025-2027 (R$ 1,00) |
|---|---|---|
| Total Orçamentário | 40.000 | 133.885 |
| **Valor Global** | **173.885** | |

## AÇÃO ORÇAMENTÁRIA: 9184 - Encargos Especiais FETCE PR

### ÓRGÃO: Tribunal de Contas do Estado do Paraná - TCEPR

### UNIDADE ORÇAMENTÁRIA: Fundo Especial do Controle Externo do Tribunal de Contas do Estado do Paraná - FETC/PR - FETC/PR

**Finalidade:**

Cumprir pagamento de obrigações tributárias e contributivas do Fundo Especial do Controle Externo do Tribunal de Contas (FETCE). Cumprir as obrigações tributárias e contributivas, tais como: PASEP, precatórios, ações trabalhistas, obrigações de pequeno valor e outros encargos conforme legislação vigente.

| Recursos | Valor 2024 (R$ 1,00) | Valor 2025-2027 (R$ 1,00) |
|---|---|---|
| Total Orçamentário | 750.000 | 2.510.348 |
| **Valor Global** | **3.260.348** | |

## AÇÃO ORÇAMENTÁRIA: 9189 - Encargos Especiais FUNDEP

### ÓRGÃO: Defensoria Pública do Estado do Paraná - DPPR

### UNIDADE ORÇAMENTÁRIA: Fundo da Defensoria Pública do Estado do Paraná - FUNDEP

**Finalidade:**

Cumprir as obrigações tributárias e contributivas, tais como: PASEP, precatórios, ações trabalhistas, obrigações de pequeno valor e outros encargos conforme legislação vigente. Viabilizar o pagamento dos encargos especiais no âmbito do FUNDEP.

| Recursos | Valor 2024 (R$ 1,00) | Valor 2025-2027 (R$ 1,00) |
|---|---|---|
| Total Orçamentário | 840.000 | 2.811.589 |
| **Valor Global** | **3.651.589** | |

**AÇÃO ORÇAMENTÁRIA: 9190 - Encargos Especiais FUEMP PR**

**ÓRGÃO: Ministério Público do Estado do Paraná - MPPR**

**UNIDADE ORÇAMENTÁRIA: Fundo Especial do Ministério Público do Estado do Paraná - FUEMP/PR**

**Finalidade:**

Cumprir as obrigações tributárias e contributivas, tais como: PASEP, precatórios, ações trabalhistas, obrigações de pequeno valor e outros encargos conforme legislação vigente.

| Recursos | Valor 2024 (R$ 1,00) | Valor 2025-2027 (R$ 1,00) |
|---|---|---|
| Total Orçamentário | 350.000 | 1.171.496 |
| **Valor Global** | **1.521.496** | |

**AÇÃO ORÇAMENTÁRIA: 9194 - Encargos Especiais Fundo Paraná**

**ÓRGÃO: Secretaria de Estado da Ciência, Tecnologia e Ensino Superior - SETI**

**UNIDADE ORÇAMENTÁRIA: Fundo Paraná - FPR**

**Finalidade:**

Cumprir as obrigações tributárias e contributivas, tais como: PASEP, precatórios, ações trabalhistas, obrigações de pequeno valor e outros encargos, conforme legislação vigente.

| Recursos | Valor 2024 (R$ 1,00) | Valor 2025-2027 (R$ 1,00) |
|---|---|---|
| Total Orçamentário | 7.231.181 | 24.203.707 |
| **Valor Global** | **31.434.888** | |

**AÇÃO ORÇAMENTÁRIA: 9197 - Encargos Especiais FECON**

**ÓRGÃO: Secretaria de Estado da Justiça e Cidadania - SEJU**

**UNIDADE ORÇAMENTÁRIA: Fundo Estadual de Defesa do Consumidor - FECON**

**Finalidade:**

Cumprir as obrigações tributárias e contributivas, tais como: PASEP, precatórios, ações trabalhistas, obrigações de pequeno valor e outros encargos conforme legislação vigente.

| Recursos | Valor 2024 (R$ 1,00) | Valor 2025-2027 (R$ 1,00) |
|---|---|---|
| Total Orçamentário | 93.798 | 313.955 |
| **Valor Global** | **407.753** | |

**AÇÃO ORÇAMENTÁRIA: 9208 - Encargos com Inativos e Pensionistas Defensoria Pública**

**ÓRGÃO: Defensoria Pública do Estado do Paraná - DPPR**

**UNIDADE ORÇAMENTÁRIA: Defensoria Pública - DEFENSORIA PÚBLICA**

**Finalidade:**

Alocar recursos destinados ao pagamento de proventos e vantagens aos inativos e pensionistas da Defensoria Pública do Estado do Paraná.

| Recursos | Valor 2024 (R$ 1,00) | Valor 2025-2027 (R$ 1,00) |
|---|---|---|
| Total Orçamentário | 186.375 | 623.822 |
| **Valor Global** | **810.197** | |

**AÇÃO ORÇAMENTÁRIA: 9210 - Encargos Especiais DETRAN**

**ÓRGÃO: Casa Civil - CC**

**UNIDADE ORÇAMENTÁRIA: Departamento de Trânsito do Paraná - DETRAN**

**Finalidade:**

Cumprir as obrigações tributárias e contributivas, tais como: PASEP, precatórios, ações trabalhistas, obrigações de pequeno valor e outros encargos, conforme legislação vigente.

| Recursos | Valor 2024 (R$ 1,00) | Valor 2025-2027 (R$ 1,00) |
|---|---|---|
| Total Orçamentário | 18.146.266 | 60.737.920 |
| **Valor Global** | **78.884.186** | |

**AÇÃO ORÇAMENTÁRIA: 9211 - Encargos Especiais**

**ÓRGÃO: Casa Civil - CC**

**UNIDADE ORÇAMENTÁRIA: Agência Reguladora de Serviços Públicos Delegados do Paraná - AGEPAR**

**Finalidade:**

AGEPAR - Cumprir as obrigações tributárias e contributivas, tais como: PASEP, precatórios, ações trabalhistas, obrigações de pequeno valor e outros encargos, conforme legislação vigente.

| Recursos | Valor 2024 (R$ 1,00) | Valor 2025-2027 (R$ 1,00) |
|---|---|---|
| Total Orçamentário | 855.236 | 2.862.587 |
| **Valor Global** | **3.717.823** | |

**AÇÃO ORÇAMENTÁRIA: 9213 - Encargos Especiais FEC**

**ÓRGÃO: Secretaria de Estado da Cultura - SEEC**

**UNIDADE ORÇAMENTÁRIA: Fundo Estadual de Cultura - FEC - FEC**

**Finalidade:**

Cumprir as obrigações tributárias e contributivas, tais como: PASEP, precatórios, ações trabalhistas, obrigações de pequeno valor e outros encargos conforme legislação vigente.

| Recursos | Valor 2024 (R$ 1,00) | Valor 2025-2027 (R$ 1,00) |
|---|---|---|
| Total Orçamentário | 9.180 | 30.727 |
| **Valor Global** | **39.907** | |

**AÇÃO ORÇAMENTÁRIA: 9227 - Encargos Especiais da FUNDEPIR**

**ÓRGÃO: Secretaria de Estado da Mulher, Igualdade Racial e Pessoa Idosa - SEMIPI**

**UNIDADE ORÇAMENTÁRIA: Fundo Estadual de Políticas de Promoção da Igualdade Racial - FUNDEPPIR**

**Finalidade:**

Cumprir as obrigações tributárias e contributivas, tais como: PASEP, precatórios, ações trabalhistas, obrigações de pequeno valor e outros encargos conforme legislação vigente.

| Recursos | Valor 2024 (R$ 1,00) | Valor 2025-2027 (R$ 1,00) |
|---|---|---|
| Total Orçamentário | 0 | 0 |
| **Valor Global** | **0** | |

**AÇÃO ORÇAMENTÁRIA: 9234 - Encargos Especiais COHAPAR**

**ÓRGÃO: Secretaria de Estado das Cidades - SECID**

**UNIDADE ORÇAMENTÁRIA: Companhia de Habitação do Paraná - COHAPAR**

**Finalidade:**

Cumprir as obrigações tributárias e contributivas, tais como: PASEP, precatórios, ações trabalhistas, obrigações de pequeno valor e outros encargos conforme legislação vigente.

| Recursos | Valor 2024 (R$ 1,00) | Valor 2025-2027 (R$ 1,00) |
|---|---|---|
| Total Orçamentário | 240.360 | 804.517 |
| **Valor Global** | **1.044.877** | |

**AÇÃO ORÇAMENTÁRIA: 9239 - Encargos Especiais FEID**

**ÓRGÃO: Secretaria de Estado da Justiça e Cidadania - SEJU**

**UNIDADE ORÇAMENTÁRIA: Fundo Estadual de Interesses Difusos - FEID**

**Finalidade:**

Cumprir as obrigações tributárias e contributivas, tais como: PASEP, precatórios, ações trabalhistas, obrigações de pequeno valor e outros encargos, conforme legislação vigente.

| Recursos | Valor 2024 (R$ 1,00) | Valor 2025-2027 (R$ 1,00) |
|---|---|---|
| Total Orçamentário | 3.299 | 11.042 |
| **Valor Global** | **14.341** | |

**AÇÃO ORÇAMENTÁRIA: 9245 - Encargos Especiais FEPGE PR**

**ÓRGÃO: Procuradoria-Geral do Estado - PGE**

**UNIDADE ORÇAMENTÁRIA: Fundo Especial da Procuradoria Geral do Estado do Paraná - FEPGE/PR**

**Finalidade:**

Cumprir as obrigações tributárias e contributivas com o PASEP.

| Recursos | Valor 2024 (R$ 1,00) | Valor 2025-2027 (R$ 1,00) |
|---|---|---|
| Total Orçamentário | 212.995 | 712.922 |
| **Valor Global** | **925.917** | |

**AÇÃO ORÇAMENTÁRIA: 9248 - Encargos Especiais TECPAR**

**ÓRGÃO: Secretaria de Estado da Ciência, Tecnologia e Ensino Superior - SETI**

**UNIDADE ORÇAMENTÁRIA: Instituto de Tecnologia do Paraná - TECPAR**

**Finalidade:**

Cumprir as obrigações tributárias e contributivas, tais como: PASEP, precatórios, ações trabalhistas, obrigações de pequeno valor e outros encargos conforme legislação vigente.

| Recursos | Valor 2024 (R$ 1,00) | Valor 2025-2027 (R$ 1,00) |
|---|---|---|
| Total Orçamentário | 0 | 0 |
| **Valor Global** | **0** | |

**AÇÃO ORÇAMENTÁRIA: 9249 - Encargos Especiais do Fundo Estadual do Esporte - FEE/PR**

**ÓRGÃO: Secretaria de Estado do Esporte - SEES**

**UNIDADE ORÇAMENTÁRIA: Fundo Estadual do Esporte - FEES**

**Finalidade:**

Alocar recursos para o cumprimento das obrigações tributárias e contributivas, tais como: pagamento do PASEP, despesas com precatórios, ações trabalhistas, obrigações de pequeno valor e de outros encargos, IPTU e contribuição de melhorias, licenciamento de veículos e outros impostos, taxas e contribuições, conforme legislação vigente.

| Recursos | Valor 2024 (R$ 1,00) | Valor 2025-2027 (R$ 1,00) |
|---|---|---|
| Total Orçamentário | 62.102 | 207.863 |
| **Valor Global** | **269.965** | |

**AÇÃO ORÇAMENTÁRIA: 9258 - Encargos Especiais FIPAR**

**ÓRGÃO: Secretaria de Estado da Mulher, Igualdade Racial e Pessoa Idosa - SEMIPI**

**UNIDADE ORÇAMENTÁRIA: Fundo Estadual Dos Direitos Do Idoso - FIPAR**

**Finalidade:**

Cumprir as obrigações tributárias e contributivas, tais como: PASEP, precatórios, ações trabalhistas, obrigações de pequeno valor e outros encargos, conforme legislação vigente.

| Recursos | Valor 2024 (R$ 1,00) | Valor 2025-2027 (R$ 1,00) |
|---|---|---|
| Total Orçamentário | 77.132 | 258.171 |
| **Valor Global** | **335.303** | |

## AÇÃO ORÇAMENTÁRIA: 9263 - Encargos Especiais FEDIM

### ÓRGÃO: Secretaria de Estado da Mulher, Igualdade Racial e Pessoa Idosa - SEMIPI

### UNIDADE ORÇAMENTÁRIA: Fundo Estadual Dos Direitos Da Mulher - FEDIM

**Finalidade:**

Cumprir as obrigações tributárias e contributivas, tais como: PASEP, precatórios, ações trabalhistas, obrigações de pequeno valor e outros encargos, conforme legislação vigente.

| Recursos | Valor 2024 (R$ 1,00) | Valor 2025-2027 (R$ 1,00) |
|---|---|---|
| Total Orçamentário | 0 | 0 |
| **Valor Global** | **0** | |

## AÇÃO ORÇAMENTÁRIA: 9265 - Encargos Especiais FEAS

### ÓRGÃO: Secretaria de Estado do Desenvolvimento Social e Família - SEDEF

### UNIDADE ORÇAMENTÁRIA: Fundo Estadual de Assistência Social - FEAS

**Finalidade:**

Cumprir as obrigações tributárias e contributivas, tais como: PASEP, precatórios, ações trabalhistas, obrigações de pequeno valor e outros encargos conforme legislação vigente.

| Recursos | Valor 2024 (R$ 1,00) | Valor 2025-2027 (R$ 1,00) |
|---|---|---|
| Total Orçamentário | 119.705 | 400.667 |
| **Valor Global** | **520.372** | |

## AÇÃO ORÇAMENTÁRIA: 9266 - Encargos Especiais FUNESP

### ÓRGÃO: Secretaria de Estado da Segurança Pública - SESP

### UNIDADE ORÇAMENTÁRIA: Fundo Especial de Segurança Pública do Estado do Paraná - FUNESP/PR

**Finalidade:**

Cumprir as obrigações tributárias e contributivas, tais como: PASEP, precatórios, ações trabalhistas, obrigações de pequeno valor e outros encargos, conforme legislação vigente.

| Recursos | Valor 2024 (R$ 1,00) | Valor 2025-2027 (R$ 1,00) |
|---|---|---|
| Total Orçamentário | 6.363.956 | 21.300.991 |
| **Valor Global** | **27.664.947** | |

## AÇÃO ORÇAMENTÁRIA: 9267 - Encargos Especiais FIA

### ÓRGÃO: Secretaria de Estado do Desenvolvimento Social e Família - SEDEF

### UNIDADE ORÇAMENTÁRIA: Fundo Estadual para a Infância e Adolescência - FIA

**Finalidade:**

Cumprir as obrigações tributárias e contributivas, tais como: PASEP, precatórios, ações trabalhistas, obrigações de pequeno valor e outros encargos, conforme legislação vigente.

| Recursos | Valor 2024 (R$ 1,00) | Valor 2025-2027 (R$ 1,00) |
|---|---|---|
| Total Orçamentário | 700.000 | 2.342.991 |
| **Valor Global** | **3.042.991** | |

## AÇÃO ORÇAMENTÁRIA: 9268 - Encargos Especiais FET

### ÓRGÃO: Secretaria de Estado do Trabalho, Qualificação e Renda - SETR

### UNIDADE ORÇAMENTÁRIA: Fundo Estadual do Trabalho - FET

**Finalidade:**

Cumprir as obrigações tributárias e contributivas, tais como: PASEP, precatórios, ações trabalhistas, obrigações de pequeno valor e outros encargos conforme legislação vigente.

| Recursos | Valor 2024 (R$ 1,00) | Valor 2025-2027 (R$ 1,00) |
|---|---|---|
| Total Orçamentário | 0 | 0 |
| **Valor Global** | **0** | |

**AÇÃO ORÇAMENTÁRIA: 9270 - Encargos Especiais Superintendência Geral de Ciência, Tecnologia e Ensino Superior**

**ÓRGÃO: Secretaria de Estado da Ciência, Tecnologia e Ensino Superior - SETI**

**UNIDADE ORÇAMENTÁRIA: Superintendência Geral de Ciência, Tecnologia e Ensino Superior - SETI**

**Finalidade:**

Cumprir as obrigações tributárias e contributivas, tais como: PASEP, precatórios, ações trabalhistas, obrigações de pequeno valor e outros encargos, conforme legislação vigente.

| Recursos | Valor 2024 (R$ 1,00) | Valor 2025-2027 (R$ 1,00) |
|---|---|---|
| Total Orçamentário | 0 | 0 |
| **Valor Global** | **0** | |

**AÇÃO ORÇAMENTÁRIA: 9273 - Encargos Especiais FUNPAR**

**ÓRGÃO: Secretaria de Estado da Fazenda - SEFA**

**UNIDADE ORÇAMENTÁRIA: Fundo Para o Desenvolvimento de Projetos de Infraestrutura - FUNPAR - FUNPAR**

**Finalidade:**

Efetuar pagamento de encargos do FUNPAR. Alocar recursos destinados ao pagamento do PASEP conforme legislação vigente.

| Recursos | Valor 2024 (R$ 1,00) | Valor 2025-2027 (R$ 1,00) |
|---|---|---|
| Total Orçamentário | 1.836 | 6.145 |
| **Valor Global** | **7.981** | |

**AÇÃO ORÇAMENTÁRIA: 9274 - Gestão da Dívida da COHAPAR Banco do Brasil**

**ÓRGÃO: Secretaria de Estado das Cidades - SECID**

**UNIDADE ORÇAMENTÁRIA: Companhia de Habitação do Paraná - COHAPAR**

**Finalidade:**

Promover o pagamento da Dívida da Cohapar junto ao Banco do Brasil - Lei 8.727/93, relativo a juros, amortizações, comissões bancárias e outros encargos, resultante de empréstimos contratados pela Companhia com garantia do Estado.

| Recursos | Valor 2024 (R$ 1,00) | Valor 2025-2027 (R$ 1,00) |
|---|---|---|
| Total Orçamentário | 421.000 | 1.409.143 |
| **Valor Global** | **1.830.143** | |

## AÇÃO ORÇAMENTÁRIA: 9275 - Encargos Especiais LOTEPAR

### ÓRGÃO: Secretaria de Estado da Administração e da Previdência - SEAP

### UNIDADE ORÇAMENTÁRIA: Loteria do Estado do Paraná - LOTEPAR

**Finalidade:**

Cumprir as obrigações tributárias e contributivas, tais como: PASEP, precatórios, ações trabalhistas, obrigações de pequeno valor e outros encargos, conforme legislação vigente.

| Recursos | Valor 2024 (R$ 1,00) | Valor 2025-2027 (R$ 1,00) |
|---|---|---|
| Total Orçamentário | 0 | 0 |
| **Valor Global** | **0** | |

## AÇÃO ORÇAMENTÁRIA: 9277 - Encargos Especiais Defensoria Pública do Paraná

### ÓRGÃO: Defensoria Pública do Estado do Paraná - DPPR

### UNIDADE ORÇAMENTÁRIA: Defensoria Pública - DEFENSORIA PÚBLICA

**Finalidade:**

Cumprir as obrigações tributárias e contributivas, tais como: PASEP, precatórios, ações trabalhistas, obrigações de pequeno valor e outros encargos conforme legislação vigente.

| Recursos | Valor 2024 (R$ 1,00) | Valor 2025-2027 (R$ 1,00) |
|---|---|---|
| Total Orçamentário | 42.000 | 140.579 |
| **Valor Global** | **182.579** | |

## AÇÃO ORÇAMENTÁRIA: 9295 - Encargos Especiais FUPEN

### ÓRGÃO: Secretaria de Estado da Segurança Pública - SESP

### UNIDADE ORÇAMENTÁRIA: Fundo Penitenciário - FUPEN

**Finalidade:**

Cumprir as obrigações tributárias e contributivas, tais como: PASEP, precatórios, ações trabalhistas, obrigações de pequeno valor e outros encargos, conforme legislação vigente.

| Recursos | Valor 2024 (R$ 1,00) | Valor 2025-2027 (R$ 1,00) |
|---|---|---|
| Total Orçamentário | 224.947 | 752.929 |
| **Valor Global** | **977.876** | |

## AÇÃO ORÇAMENTÁRIA: 9301 - Gestão do Fundo de recuperação e estabilização fiscal do Paraná FUNREP

### ÓRGÃO: Secretaria de Estado da Fazenda - SEFA

### UNIDADE ORÇAMENTÁRIA: Gabinete do Secretário - GS - SEFA

**Finalidade:**

Atenuar os efeitos decorrentes de recessões econômicas ou desequilíbrios fiscais e de prover recursos para situações de calamidade pública.

| Recursos | Valor 2024 (R$ 1,00) | Valor 2025-2027 (R$ 1,00) |
|---|---|---|
| Total Orçamentário | 570.125 | 1.908.283 |
| **Valor Global** | **2.478.408** | |

## AÇÃO ORÇAMENTÁRIA: 9342 - Encargos Especiais da SEDEF

### ÓRGÃO: Secretaria de Estado do Desenvolvimento Social e Família - SEDEF

### UNIDADE ORÇAMENTÁRIA: Diretoria Geral - DG

**Finalidade:**

Cumprir as obrigações tributárias e contributivas, tais como: PASEP, precatórios, ações trabalhistas, obrigações de pequeno valor e outros encargos conforme legislação vigente.

| Recursos | Valor 2024 (R$ 1,00) | Valor 2025-2027 (R$ 1,00) |
|---|---|---|
| Total Orçamentário | 0 | 0 |
| **Valor Global** | **0** | |

**AÇÃO ORÇAMENTÁRIA: 9343 - Encargos Especiais FUNCOR**

**ÓRGÃO: Controladoria-Geral do Estado - CGE**

**UNIDADE ORÇAMENTÁRIA: Fundo Estadual de Combate à Corrupção - FUNCOR**

**Finalidade:**

Cumprir as obrigações tributárias e contributivas, tais como: PASEP, precatórios, ações trabalhistas, obrigações de pequeno valor e outros encargos conforme legislação vigente.

| Recursos | Valor 2024 (R$ 1,00) | Valor 2025-2027 (R$ 1,00) |
|---|---|---|
| Total Orçamentário | 100.000 | 334.713 |
| **Valor Global** | **434.713** | |

**AÇÃO ORÇAMENTÁRIA: 9447 - Encargos Especiais**

**ÓRGÃO: Secretaria de Estado da Cultura - SEEC**

**UNIDADE ORÇAMENTÁRIA: Biblioteca Pública do Estado do Paraná - BPP**

**Finalidade:**

BPP - Cumprir as obrigações tributárias e contributivas, tais como: PASEP, precatórios, ações trabalhistas, obrigações de pequeno valor e outros encargos conforme legislação vigente.

| Recursos | Valor 2024 (R$ 1,00) | Valor 2025-2027 (R$ 1,00) |
|---|---|---|
| Total Orçamentário | 0 | 0 |
| **Valor Global** | **0** | |

**AÇÃO ORÇAMENTÁRIA: 9562 - Encargos Especiais FEAP**

**ÓRGÃO: Secretaria de Estado da Agricultura e do Abastecimento - SEAB**

**UNIDADE ORÇAMENTÁRIA: Fundo de Equipamento Agropecuário - FEAP**

**Finalidade:**

Cumprir as obrigações tributárias e contributivas, tais como: PASEP, precatórios, ações trabalhistas, obrigações de pequeno valor e outros encargos, conforme legislação vigente.

| Recursos | Valor 2024 (R$ 1,00) | Valor 2025-2027 (R$ 1,00) |
|---|---|---|
| Total Orçamentário | 993.819 | 3.326.442 |
| **Valor Global** | **4.320.261** | |

**AÇÃO ORÇAMENTÁRIA: 9901 - Reserva de Contingência**

**ÓRGÃO: Administração Geral do Estado - Recursos sob Supervisão da SEFA - AGE/SEFA**

**UNIDADE ORÇAMENTÁRIA: Programações Especiais e Encargos Gerais do Estado - AGE/SEFA**

**Finalidade:**

Atender passivos contingentes e outros riscos e eventos fiscais.

| Recursos | Valor 2024 (R$ 1,00) | Valor 2025-2027 (R$ 1,00) |
|---|---|---|
| Total Orçamentário | 339.081.775 | 1.134.950.952 |
| **Valor Global** | **1.474.032.727** | |

PLANO PLURIANUAL 2024 • 2027 PACTO PELO FUTURO

ANEXO III

# *Emendas Parlamentares*

| Protocolo | **Programa de Governo**<br>**Ação Orçamentária**<br>**Objeto**<br>**Região / Município**<br>**Autores** |
|---|---|
| 51 | 17 - Desenvolvimento da Infraestrutura e da Logística<br>8397 - Gestão de Projetos e Modernização do Sistema Rodoviário Estadual<br>ASFALTAMENTO DE 40,58KM DA PR 364 DO TRECHO ENTRE OS MUNICÍPIOS DE GOIOXIM, MARQUINHO E CANTAGALO<br>GUARAPUAVA / GOIOXIM<br>ANTENOR GOMES DE LIMA |
| 54 | 16 - Casa Fácil<br>8084 - Habitação Urbana<br>REGULAMENTAÇÃO DA MODALIDADE DE PROJETO HABITACIONAL POR SISTEMA CONSTRUTIVO DIFERENCIADO EM REGIME DE MUTIRÃO OU AUTOGESTÃO<br>* ESTADO *<br>ANTENOR GOMES DE LIMA, JORGE GOMES DE OLIVEIRA BRAND |
| 55 | 14 - Desenvolvimento Sustentável das Cidades<br>8088 - Desenvolvimento Urbano, Sustentável e de Infraestrutura das Cidades<br>REVITALIZAÇÃO, SE NECESSÁRIO POR MEIO DE TERMO DE CONVÊNIO COM O MUNICÍPIO, DA ESTRADA BENDITO DE PAULA LOURO (ESTRADA DO GUAIRACÁ)<br>GUARAPUAVA / GUARAPUAVA<br>ANTENOR GOMES DE LIMA |
| 62 | 35 - Cuidado Regionalizado em Saúde<br>8030 - Gestão da Atenção Primária em Saúde<br>CONTRATAÇÃO, NA REDE PÚBLICA, DE MÉDICOS NEUROLOGISTAS E PSIQUIATRAS, COM O FIM DE DIAGNÓSTICO DO TRANSTORNO DO ESPECTRO DO AUTISMO (TEA), POR MEIO DE AVALIAÇÃO E EMISSÃO DE LAUDO, BEM COMO DE TERAPEUTAS PARA A CONTINUIDADE DO TRATAMENTO, COMO PSICÓLOGOS E FONOAUDIÓLOGOS, PARA QUE O PACIENTE SE DESENVOLVA SEM PREJUÍZOS E COM MAIS QUALIDADE DE VIDA.<br>* ESTADO *<br>FLAVIA CAROLINA RESENDE JABER FRANCISCHINI |
| 63 | 35 - Cuidado Regionalizado em Saúde<br>8030 - Gestão da Atenção Primária em Saúde<br>IMPLEMENTAÇÃO DE PROGRAMAS DE CAPACITAÇÃO PARA OS PROFISSIONAIS DA SAÚDE DO SISTEMA ÚNICO DE SAÚDE (SUS), COM VISTAS AO DIAGNÓSTICO PRECOCE E TRATAMENTO DE PACIENTES COM TRANSTORNOS DO ESPECTRO DO AUTISMO (TEA), OBJETIVANDO A QUALIFICAÇÃO DO ATENDIMENTO E A MELHORIA DA QUALIDADE DE VIDA DA POPULAÇÃO ACOMETIDA POR ESSA CONDIÇÃO.<br>* ESTADO *<br>FLAVIA CAROLINA RESENDE JABER FRANCISCHINI |
| 64 | 32 - Educação: Transforma Paraná<br>8467 - Formação Continuada<br>CONSCIENTIZAÇÃO DE ALUNOS, PROFESSORES, FUNCIONÁRIOS E COMUNIDADE ESCOLAR SOBRE O TRANSTORNO DO ESPECTRO AUTISTA (TEA), VISANDO A MELHORIA DA QUALIDADE DE VIDA E A INTEGRAÇÃO PSICOSSOCIAL.<br>* ESTADO *<br>FLAVIA CAROLINA RESENDE JABER FRANCISCHINI |
| 65 | 32 - Educação: Transforma Paraná<br>8453 - Gestão de Suprimento, Logística e Infraestrutura Escolar<br>MELHORIA DA INFRAESTRUTURA FÍSICA DAS ESCOLAS PÚBLICAS, VISANDO A INSERÇÃO DE ESPAÇOS EXCLUSIVOS PARA OS AUTISTAS, BEM COMO A MANUTENÇÃO DAS SALAS DE RECURSOS MULTIFUNCIONAIS, ONDE OS ESTUDANTES COM NECESSIDADES ESPECIAIS RECEBEM APOIO PEDAGÓGICO DE ACESSO AO CURRÍCULO DO ANO E SÉRIE NO QUAL ESTÃO INSERIDOS.<br>* ESTADO *<br>FLAVIA CAROLINA RESENDE JABER FRANCISCHINI |
| 66 | 32 - Educação: Transforma Paraná<br>8466 - Fortalecimento da Gestão Escolar<br>CONTRATAÇÃO DE POLICIAIS CIVIS, MILITARES, PENAIS E RODOVIÁRIOS ESTADUAIS, TANTO DA ATIVA, COMO DA RESERVA, PARA ATUAREM NA SEGURANÇA DAS UNIDADES ESCOLARES DA REDE MUNICIPAL, QUANDO NÃO ESTIVEREM DE SERVIÇO, COM O OBJETIVO DE GARANTIR A PLENA SEGURANÇA DOS ESTUDANTES, PAIS E EDUCADORES.<br>* ESTADO *<br>FLAVIA CAROLINA RESENDE JABER FRANCISCHINI |
| 67 | 28 - Paraná Que Respeita e Prospera<br>8154 - Fomento ao Protagonismo Feminino e Prevenção às Violências<br>IMPLEMENTAÇÃO DE BANCO DE EMPREGOS PARA MULHERES VÍTIMAS DE VIOLÊNCIA DOMÉSTICA OU FAMILIAR, COM VISTAS AO INGRESSO DESSAS MULHERES NO MERCADO DE TRABALHO.<br>* ESTADO *<br>FLAVIA CAROLINA RESENDE JABER FRANCISCHINI |
| 68 | 30 - Paraná Protegido<br>7068 - Investimentos para a Segurança Pública FUNESP<br>ENTREGA: PROJETO PARA CONSTRUÇÃO DO SUBGRUPAMENTO - BOMBEIROS (SGB) DE ASSIS CHATEAUBRIAND.<br><br>DESCRIÇÃO: CONTRATAÇÃO DE ANTEPROJETO COM OBJETIVO DE CONSTRUIR SUBGRUPAMENTO - BOMBEIROS (SGB) DE ASSIS CHATEAUBRIAND.<br><br>ETAPA CONCLUIDA: ANO 2024<br>CASCAVEL / ASSIS CHATEAUBRIAND<br>MARCEL HENRIQUE MICHELETTO |

| Protocolo | **Programa de Governo**<br>**Ação Orçamentária**<br>**Objeto**<br>**Região / Município**<br>**Autores** |
|---|---|
| 69 | 30 - Paraná Protegido<br>7068 - Investimentos para a Segurança Pública FUNESP<br>ENTREGA: CONSTRUÇÃO DA DELEGACIA CIDADÃ, EM ASSIS CHATEAUBRIAND.<br><br>DESCRIÇÃO: CONSTRUIR A DELEGACIA CIDADÃ PADRÃO 1A, COM ÁREA APROXIMADA DE 370M², NO MUNICÍPIO DE ASSIS CHATEAUBRIAND.<br><br>EXECUÇÃO:2024<br>CASCAVEL / ASSIS CHATEAUBRIAND<br>MARCEL HENRIQUE MICHELETTO |
| 70 | 30 - Paraná Protegido<br>7068 - Investimentos para a Segurança Pública FUNESP<br>ENTREGA: CONSTRUÇÃO DA SEDE DO 31° BATALHÃO DA POLÍCIA MILITAR EM ASSIS CHATEAUBRIAND<br><br>DESCRIÇÃO: CONSTRUIR A SEDE DO 31° BATALHÃO DE POLÍCIA MILITAR, COM ÁREA APROXIMADA DE 2.600M², NO MUNICÍPIO DE ASSIS CHATEAUBRIAND.<br><br>EXECUÇÃO: 2024, 1600M²<br><br>EXECUÇÃO: 2025, 1000M²<br>CASCAVEL / ASSIS CHATEAUBRIAND<br>MARCEL HENRIQUE MICHELETTO |
| 73 | 17 - Desenvolvimento da Infraestrutura e da Logística<br>8397 - Gestão de Projetos e Modernização do Sistema Rodoviário Estadual<br>ENTREGA: PAVIMENTAÇÃO DA RODOVIA PR 575 ENTRE JOTAESSE E PALMITÓPOLIS E PAVIMENTAÇÃO DA RODOVIA PR 574 ENTRE PALMITÓPOLIS E CAFELÂNDIA;<br><br>DESCRIÇÃO: PAVIMENTAÇÃO DA RODOVIA PR 575 ENTRE JOTAESSE E PALMITÓPOLIS E PAVIMENTAÇÃO DA RODOVIA PR 574 ENTRE PALMITÓPOLIS E CAFELÂNDIA;<br><br>EXECUÇÃO;<br>2024 - 6 KM<br>2025 - 6 KM<br>2026 - 10 KM<br>TOTALIZANDO 22 KM<br>CASCAVEL / CAFELÂNDIA<br>MARCEL HENRIQUE MICHELETTO |
| 74 | 30 - Paraná Protegido<br>7068 - Investimentos para a Segurança Pública FUNESP<br>ENTREGA: CONSTRUÇÃO UNIDADE DE PROGRESSÃO (CADEIA PÚBLICA/MINI PRESÍDIO) , EM ASSIS CHATEAUBRIAND.<br><br>DESCRIÇÃO: CONSTRUÇÃO DE UNIDADE DE PROGRESSÃO, COM ÁREA A SER CONSTRUÍDA DE APROXIMADAMENTE 2.000 M², EM ASSIS CHATEAUBRIAND<br><br>EXECUÇÃO: ANO 2024<br>CASCAVEL / ASSIS CHATEAUBRIAND<br>MARCEL HENRIQUE MICHELETTO |
| 133 | 17 - Desenvolvimento da Infraestrutura e da Logística<br>7066 - Gestão de Projetos Rodoviários Estruturantes Programa Avança Paraná<br>ENTREGA: EXECUÇÃO DA OBRA DE DUPLICAÇÃO DA PR-445 ENTRE O DISTRITO DE IRERÊ E O DISTRITO DE LERROVILLE.<br>LONDRINA / LONDRINA<br>TERCILIO LUIZ TURINI |
| 134 | 17 - Desenvolvimento da Infraestrutura e da Logística<br>8397 - Gestão de Projetos e Modernização do Sistema Rodoviário Estadual<br>ENTREGA: REALIZAÇÃO DE TERMO DE CONVÊNIO COM O GOVERNO FEDERAL PARA EXECUÇÃO DA OBRA DE CONSTRUÇÃO NA BR-369 DO VIADUTO DA AVENIDA ESPERANÇA, EM CAMBÉ.<br>LONDRINA / CAMBÉ<br>TERCILIO LUIZ TURINI |
| 135 | 17 - Desenvolvimento da Infraestrutura e da Logística<br>8386 - Fomento Rodoviário para obras de arte especial<br>ENTREGA: EXECUÇÃO DA OBRA DE CONSTRUÇÃO DO VIADUTO DA PR-445 NO ACESSO AO DISTRITO DE LERROVILLE.<br>LONDRINA / LONDRINA<br>TERCILIO LUIZ TURINI |
| 136 | 17 - Desenvolvimento da Infraestrutura e da Logística<br>8397 - Gestão de Projetos e Modernização do Sistema Rodoviário Estadual<br>ENTREGA: EXECUÇÃO DA OBRA DE CONSTRUÇÃO DA TERCEIRA FAIXA NA PR-170, ENTRE ROLÂNDIA E PORECATU.<br>LONDRINA / LONDRINA<br>TERCILIO LUIZ TURINI |
| 137 | 17 - Desenvolvimento da Infraestrutura e da Logística<br>8397 - Gestão de Projetos e Modernização do Sistema Rodoviário Estadual<br>ENTREGA: EXECUÇÃO DA OBRA DE DUPLICAÇÃO DO CONTORNO SUL DE ROLÂNDIA NA BR-369 ATÉ A PR-170.<br>LONDRINA / ROLÂNDIA<br>TERCILIO LUIZ TURINI |

| Protocolo | **Programa de Governo**<br>**Ação Orçamentária**<br>**Objeto**<br>**Região / Município**<br>**Autores** |
|---|---|
| 138 | 17 - Desenvolvimento da Infraestrutura e da Logística<br>8397 - Gestão de Projetos e Modernização do Sistema Rodoviário Estadual<br>ENTREGA: EXECUÇÃO DA OBRA DE CONSTRUÇÃO DA TERCEIRA FAIXA NA RODOVIA QUE LIGA O MUNICÍPIO DE LONDRINA ATÉ O MUNICÍPIO DE ALVORADA DO SUL.<br>LONDRINA / ALVORADA DO SUL<br>TERCILIO LUIZ TURINI |
| 139 | 6 - Detran Pr - Novos Caminhos Para Inovação<br>8039 - Ações do DETRAN<br>ARTICULAR, VIABILIZAR, PLANEJAR, IMPLEMENTAR, DESENVOLVER, ASSESSORAR, COORDENAR E EXECUTAR CAMPANHAS E AÇÕES EDUCATIVAS, PARA COIBIR COMPORTAMENTO DE RISCO DOS MOTOCICLISTAS NO TRÂNSITO, COM VISTAS A PROMOVER A SEGURANÇA VIÁRIA, A CIDADANIA, A SAÚDE, A MOBILIDADE INCLUSIVA E SUSTENTÁVEL, ETC. AS AÇÕES EDUCATIVAS E CAMPANHAS COM OBJETIVO DE CONSCIENTIZAR OS MOTOCICLISTAS PARA O COMPORTAMENTO ADEQUADO NO TRÂNSITO PODEM SER PONTUAIS OU CONTINUADAS.<br><br>QUANTIDADE DE ENTREGA NOS ANOS (ESTADO)<br>UNIDADE DE MEDIDA: AÇÃO REALIZADA<br>2024 2000<br>2025 2000<br>2026 2000<br>2027 2000<br>2024 / 2027 - 8000<br>* ESTADO *<br>DENIAN COUTO COELHO |
| 140 | 29 - Paraná Que Cuida<br>8060 - Políticas Públicas da Juventude<br>TÍTULO DA ENTREGA:<br>DESENVOLVER E APRIMORAR POLÍTICAS PÚBLICAS EFICAZES DE COMBATE AO SUICÍDIO DE JOVENS E ADOLESCENTES.<br><br>DESCRIÇÃO DA ENTREGA<br>APOIAR, PROMOVER E VIABILIZAR A EXECUÇÃO DE PROGRAMAS, PROJETOS, SERVIÇOS, ATIVIDADES, AÇÕES, QUALIFICAÇÃO DOS ATORES, ESTUDOS E PESQUISAS A SEREM DESENVOLVIDOS POR ÓRGÃOS PÚBLICOS ESTADUAIS, MUNICIPAIS E ORGANIZAÇÕES DA SOCIEDADE CIVIL, NA ÁREA DE PREVENÇÃO, PROMOÇÃO E PROTEÇÃO AO SUICÍDIO DE JOVENS E ADOLESCENTES.<br><br>QUANTIDADE DE ENTREGA NOS ANOS (ESTADO)<br>UNIDADE DE MEDIDA: AÇÃO REALIZADA, PESSOA ACOLHIDA<br>2024 1500<br>2025 1500<br>2026 1500<br>2027 1500<br>2024 / 2027 - 6000<br>* ESTADO *<br>DENIAN COUTO COELHO |
| 151 | 15 - Desenvolvimento Integrado Metropolitano<br>8274 - Integração Metropolitana<br>APOIAR OS PROGRAMAS SUSTENTÁVEIS QUE POSSAM CONECTAR AS REGIÕES METROPOLITANAS VISANDO A FORMAÇÃO DE MEGALÓPOLES.<br>* ESTADO *<br>MARILEI DE SOUZA LIMA |
| 152 | 14 - Desenvolvimento Sustentável das Cidades<br>8088 - Desenvolvimento Urbano, Sustentável e de Infraestrutura das Cidades<br>APOIAR A IMPLANTAÇÃO DE BRINQUEDOS E EQUIPAMENTOS ADAPTADOS PARA PESSOAS COM DEFICIÊNCIA EM PARQUES, PRAÇAS E OUTROS LOCAIS PÚBLICOS.<br>* ESTADO *<br>MARILEI DE SOUZA LIMA |
| 153 | 19 - Universalização do Saneamento<br>8805 - Saneamento Social<br>APOIAR OS PROGRAMAS PARA ACESSO À ÁGUA E SANEAMENTO EM TODAS AS ÁREAS CARENTES DE INVESTIMENTOS ECONÔMICOS E SOCIAIS.<br>* ESTADO *<br>MARILEI DE SOUZA LIMA |
| 154 | 5 - Gestão Interinstitucional e Comunicação Governamental<br>7515 - Execução dos Programas da Agência de Fomento<br>APOIAR PROGRAMAS DE LINHAS DE CRÉDITO A MICRO E PEQUENAS EMPRESAS DIRIGIDAS POR MULHERES VÍTIMAS DE VIOLÊNCIA DOMÉSTICA E FAMILIAR.<br>* ESTADO *<br>MARILEI DE SOUZA LIMA |
| 155 | 24 - Ampliação e Promoção do Acesso à Justiça<br>8008 - Atuação da Defensoria Pública<br>APOIAR PROGRAMAS DE ATENDIMENTO ESPECIALIZADO ÀS MULHERES VÍTIMAS DE VIOLÊNCIA DOMÉSTICA E FAMILIAR PARA OBTENÇÃO DE DIREITOS.<br>* ESTADO *<br>MARILEI DE SOUZA LIMA |

| Protocolo | **Programa de Governo**<br>**Ação Orçamentária**<br>**Objeto**<br>**Região / Município**<br>**Autores** |
|---|---|
| 156 | 25 - Esporte Paranaense: Transformando Pessoas, Formando Vencedores<br>8081 - Implementação e desenvolvimento do esporte em todas as suas dimensões<br>CONCESSÃO DE BOLSAS PARA PARATLETAS (PESSOA COM DEFICIÊNCIA QUE PRATIQUE ALGUM ESPORTE OLÍMPICO).<br>* ESTADO *<br>MARILEI DE SOUZA LIMA |
| 161 | 35 - Cuidado Regionalizado em Saúde<br>8172 - Assistência Farmacêutica<br>AMPLIAR A OFERTA DE MEDICAMENTOS PARA O TRATAMENTO DOS DIVERSOS TIPOS DE CÂNCER QUE ACOMETEM O SEXO FEMININO.<br>* ESTADO *<br>MARILEI DE SOUZA LIMA |
| 162 | 33 - Paraná Mais Ciência<br>8044 - Produção, Soluções Tecnológicas, Pesquisa e Inovação TECPAR<br>APOIAR A DESCOBERTA DE MEDICAMENTOS PARA O TRATAMENTO DOS DIVERSOS TIPOS DE CÂNCER QUE ACOMETEM O SEXO FEMININO.<br>* ESTADO *<br>MARILEI DE SOUZA LIMA |
| 163 | 28 - Paraná Que Respeita e Prospera<br>8663 - Garantia e Defesa de Direitos da Pessoa Idosa<br>FOMENTAR PROGRAMAS DE QUALIFICAÇÃO PARA REINSERIR A PESSOA IDOSA NO MERCADO DE TRABALHO.<br>* ESTADO *<br>MARILEI DE SOUZA LIMA |
| 165 | 32 - Educação: Transforma Paraná<br>8453 - Gestão de Suprimento, Logística e Infraestrutura Escolar<br>PROMOVER A INFRAESTRUTURA FÍSICA ADEQUADA VISANDO DISCIPLINAR O ACESSO DE FUNCIONÁRIOS, PROFESSORES, ALUNOS E COMUNIDADE NAS DEPENDÊNCIAS DAS ESCOLAS PÚBLICAS DA REDE ESTADUAL DE ENSINO.<br>* ESTADO *<br>MARILEI DE SOUZA LIMA |
| 260 | 17 - Desenvolvimento da Infraestrutura e da Logística<br>8397 - Gestão de Projetos e Modernização do Sistema Rodoviário Estadual<br>PAVIMENTAÇÃO ASFÁLTICA ENTRE OS MUNICÍPIOS CLEVELÂNDIA E MANGUEIRINHA (PR 459).<br>CASCAVEL / CLEVELÂNDIA<br>LUIZ FERNANDO GUERRA |
| 261 | 17 - Desenvolvimento da Infraestrutura e da Logística<br>8397 - Gestão de Projetos e Modernização do Sistema Rodoviário Estadual<br>RECONSTRUÇÃO DA PRC 280, ENTRE O TRECHO SITUADO ENTRE CLEVELÂNDIA E PATO BRANCO, UTILIZANDO-SE DE WHITETOPPING, COMO FOI FEITO ENTRE OS TRECHOS ENTRE O TREVO DO HORIZONTE E PALMAS.<br>CASCAVEL / PATO BRANCO<br>LUIZ FERNANDO GUERRA |
| 262 | 17 - Desenvolvimento da Infraestrutura e da Logística<br>8397 - Gestão de Projetos e Modernização do Sistema Rodoviário Estadual<br>CONSTRUÇÃO DE TERCEIRAS FAIXAS NA ESTRADA QUE LIGA OS MUNICÍPIOS DE PATO BRANCO E ITAPEJARA D'OESTE(PR 493).<br>CASCAVEL / PATO BRANCO<br>LUIZ FERNANDO GUERRA |
| 263 | 17 - Desenvolvimento da Infraestrutura e da Logística<br>8397 - Gestão de Projetos e Modernização do Sistema Rodoviário Estadual<br>CONSTRUÇÃO DE TERCEIRAS FAIXAS NA ESTRADA QUE LIGA OS MUNICÍPIOS DE VITORINO E SÃO LOURENÇO (SC) (PR 158).<br>CASCAVEL / VITORINO<br>LUIZ FERNANDO GUERRA |
| 264 | 17 - Desenvolvimento da Infraestrutura e da Logística<br>7066 - Gestão de Projetos Rodoviários Estruturantes Programa Avança Paraná<br>ENTREGA: PROJETO PARA DUPLICAÇÃO DA PR 239 E 317 ENTRE ASSIS CHATEAUBRIAND E TOLEDO.<br><br>DESCRIÇÃO: CONTRATAÇÃO DE ANTEPROJETO COM OBJETIVO DE AMPLIAÇÃO DA CAPACIDADE DA VIA ENTRE OS MUNICÍPIOS DE ASSIS CHATEAUBRIAND E TOLEDO.<br><br>EXECUÇÃO; 2024<br><br>MARCAÇÃO:<br>INVESTIMENTOS<br>PLANO DE INVESTIMENTOS PELA ALIENAÇÃO DE PARTICIPAÇÃO ACIONÁRIA NA COPEL<br>CASCAVEL / ASSIS CHATEAUBRIAND<br>MARCEL HENRIQUE MICHELETTO |
| 293 | 35 - Cuidado Regionalizado em Saúde<br>8030 - Gestão da Atenção Primária em Saúde<br>APOIAR INVESTIMENTOS PARA DIAGNÓSTICO PRECOCE E TRATAMENTO DA DERMATITE ATÓPICA NA REDE DE ATENÇÃO À SAÚDE DAS PESSOAS COM DOENÇAS CRÔNICAS NO PARANÁ A PARTIR DE 2024, COM ESTIMATIVA DE 400 PESSOAS ATENDIDAS POR MÊS POR MUNICÍPIO DE ATÉ 100.000 HABITANTES.<br>* ESTADO *<br>MARIA VICTÓRIA BORGHETTI BARROS |

| Protocolo | **Programa de Governo**<br>**Ação Orçamentária**<br>**Objeto**<br>**Região / Município**<br>**Autores** |
|---|---|
| 294 | 35 - Cuidado Regionalizado em Saúde<br>8172 - Assistência Farmacêutica<br>APOIAR A INCORPORAÇÃO EM 2024 DE MEDICAMENTOS COM INIBIDORES DE ENZIMA JANUS KINASE (JAK), ABROCITINIBE, UPADACITINIBE, BARICITINIBE E IMUNOBIOLÓGICOS AO PROTOCOLO DE TRATAMENTO DA DERMATITE ATÓPICA NO SISTEMA ÚNICO DE SAÚDE SUS.<br>* ESTADO *<br>MARIA VICTÓRIA BORGHETTI BARROS |
| 296 | 35 - Cuidado Regionalizado em Saúde<br>8483 - Gestão em Formação de Recursos Humanos<br>APOIAR INVESTIMENTOS PARA PROMOÇÃO DE PROGRAMAS DE CONSCIENTIZAÇÃO SOBRE A TRIAGEM NEONATAL NO ESTADO DO PARANÁ A PARTIR DE 2024 COM NO MÍNIMO 2 EVENTOS POR ANO EM CADA MUNICÍPIO.<br>* ESTADO *<br>MARIA VICTÓRIA BORGHETTI BARROS |
| 297 | 35 - Cuidado Regionalizado em Saúde<br>8030 - Gestão da Atenção Primária em Saúde<br>APOIAR A DESTINAÇÃO DE RECURSOS PARA A EFETIVA APLICAÇÃO DO PROGRAMA NACIONAL DE TRIAGEM NEONATAL-PNTN COM AMPLIAÇÃO DO TESTE DO PEZINHO DESDE 2024 COM ESTIMATIVA DE DETECÇÃO DE 100 DOENÇAS POR TESTE.<br>* ESTADO *<br>MARIA VICTÓRIA BORGHETTI BARROS |
| 298 | 35 - Cuidado Regionalizado em Saúde<br>8030 - Gestão da Atenção Primária em Saúde<br>APOIAR O INVESTIMENTO NA EXTENSÃO DA DISPONIBILIZAÇÃO DE EXAMES DE ACONSELHAMENTO GENÉTICO EM NO MÍNIMO 200 EXAMES POR MÊS EM 2024, 400 EXAMES POR MÊS EM 2025, 800 EXAMES POR MÊS EM 2026 E 1600 EXAMES POR MÊS EM 2027.<br>* ESTADO *<br>MARIA VICTÓRIA BORGHETTI BARROS |
| 299 | 35 - Cuidado Regionalizado em Saúde<br>8030 - Gestão da Atenção Primária em Saúde<br>APOIAR A INCLUSÃO DA VACINA CONTRA O HERPES ZOSTER NO CALENDÁRIO DE VACINAÇÃO DO SISTEMA ÚNICO DE SAÚDE FORNECENDO 500.000 (QUINHENTAS MIL) DOSES ANO.<br>* ESTADO *<br>MARIA VICTÓRIA BORGHETTI BARROS |
| 300 | 35 - Cuidado Regionalizado em Saúde<br>8485 - Gestão na Assistência Hospitalar e Ambulatorial<br>APOIAR A INCLUSÃO DO EXAME TRUCHECK DENTRO DO PROTOCOLO DE INVESTIGAÇÃO DIAGNÓSTICA DE C NCER DE MAMA NO SISTEMA ÚNICO DE SAÚDE, VISANDO O ATENDIMENTO DE 1.000.000 (UM MILHÃO) DE MULHERES/MÊS.<br>* ESTADO *<br>MARIA VICTÓRIA BORGHETTI BARROS |
| 301 | 35 - Cuidado Regionalizado em Saúde<br>8030 - Gestão da Atenção Primária em Saúde<br>APOIAR A AMPLIAÇÃO DO DIAGNÓSTICO E DO TRATAMENTO DE DOENÇAS RARAS, COM AÇÕES INTEGRADAS, INTERSETORIAIS E COMPLEMENTARES ENTRE OS ÓRGÃOS GOVERNAMENTAIS E ORGANIZAÇÕES DA SOCIEDADE CIVIL PARA PROMOÇÃO DE NO MÍNIMO SEIS EVENTOS POR ANO, OITENTA VAGAS EM ESPECIALIZAÇÃO NO TEMA PARA PROFISSIONAIS DA SAÚDE POR ANO E OITOCENTOS ATENDIMENTO POR MÊS A PARTIR DE 2024.<br>* ESTADO *<br>MARIA VICTÓRIA BORGHETTI BARROS |
| 302 | 35 - Cuidado Regionalizado em Saúde<br>8483 - Gestão em Formação de Recursos Humanos<br>APOIAR A CRIAÇÃO DE 100 (CEM) BOLSAS DE ESTUDOS DE RESIDÊNCIA EM GENÉTICA POR ANO, PARA MÉDICOS BRASILEIROS QUE ATENDAM O SISTEMA ÚNICO DE SAÚDE NO ESTADO DO PARANÁ.<br>* ESTADO *<br>MARIA VICTÓRIA BORGHETTI BARROS |
| 303 | 35 - Cuidado Regionalizado em Saúde<br>8485 - Gestão na Assistência Hospitalar e Ambulatorial<br>APOIAR A AMPLIAÇÃO O FOMENTO AO DIAGNÓSTICO DE DOENÇAS RARAS, POR MEIO DE CENTROS DE REFERÊNCIAS DE DOENÇAS RARAS (HOSPITAL PEQUENO PRÍNCIPE) EM NÍVEL ESTADUAL COM INVESTIMENTO DE 100.000 (CEM MIL) EXAMES EM 2024, 200.000 (DUZENTOS MIL) EXAMES EM 2025, 300.000 (TREZENTOS MIL) EXAMES EM 2026 E 400.000 (QUATROCENTOS MIL) EXAMES EM 2027.<br>* ESTADO *<br>MARIA VICTÓRIA BORGHETTI BARROS |
| 304 | 35 - Cuidado Regionalizado em Saúde<br>8485 - Gestão na Assistência Hospitalar e Ambulatorial<br>APOIAR A AMPLIAÇÃO O FOMENTO À PESQUISA DE DOENÇAS RARAS, POR MEIO DO CENTRO DE SAÚDE PÚBLICA DE PRECISÃO EM NÍVEL ESTADUAL COM INVESTIMENTO DE 100.000 (CEM MIL) PESQUISAS EM 2024, 200.000 (DUZENTOS MIL) PESQUISAS EM 2025, 300.000 (TREZENTOS MIL) PESQUISAS EM 2026 E 400.000 (QUATROCENTOS MIL) PESQUISAS EM 2027.<br>* ESTADO *<br>MARIA VICTÓRIA BORGHETTI BARROS |

| Protocolo | **Programa de Governo**<br>**Ação Orçamentária**<br>**Objeto**<br>**Região / Município**<br>**Autores** |
|---|---|
| 305 | 29 - Paraná Que Cuida<br>8407 - Sistema Intersetorial de Proteção à Família<br>IMPLANTAÇÃO, EM 2024 DE UM CENTRO INTEGRADO DE ATENÇÃO À CRIANÇA E FAMÍLIA CIC FAMÍLIA POR REGIÃO, SENDO UMA UNIDADE EM CURITIBA, UMA UNIDADE EM GUARAPUAVA, UMA UNIDADE EM CASCAVEL, UMA UNIDADE EM MARINGÁ, UMA UNIDADE EM LONDRINA E UMA UNIDADE EM PONTA GROSSA. EM 2025 APOIAR A IMPLANTAÇÃO DE DOIS CENTROS INTEGRADOS DE ATENÇÃO À CRIANÇA E FAMÍLIA - CIC FAMÍLIA EM CADA REGIÃO DESCRITA, TOTALIZANDO 12 UNIDADES. EM 2026 APOIAR A IMPLANTAÇÃO DE QUATRO CENTROS INTEGRADOS DE ATENÇÃO À CRIANÇA E FAMÍLIA - CIC FAMÍLIA EM CADA REGIÃO DESCRITA, TOTALIZANDO 24 UNIDADES. EM 2027 APOIAR A IMPLANTAÇÃO DE QUATRO CENTROS INTEGRADOS DE ATENÇÃO À CRIANÇA E FAMÍLIA - CIC FAMÍLIA EM CADA REGIÃO DESCRITA, TOTALIZANDO 24 UNIDADES.<br>* ESTADO *<br>MARIA VICTÓRIA BORGHETTI BARROS |
| 306 | 32 - Educação: Transforma Paraná<br>8372 - Desenvolvimento da Educação Básica Ensino Médio<br>APOIAR A INTRODUÇÃO AO EMPREENDEDORISMO NA GRADE CURRICULAR DO ENSINO PÚBLICO ESTADUAL DO PARANÁ, NAS 53.171 (CINQUENTA E TRÊS MIL, CENTO E SETENTA E UM) TURMAS DA REDE ESTADUAL DE ENSINO.<br>* ESTADO *<br>MARIA VICTÓRIA BORGHETTI BARROS |
| 307 | 32 - Educação: Transforma Paraná<br>8470 - Gestão Administrativa das Unidades Escolares<br>APOIAR A DESTINAÇÃO DE 5.000 (CINCO MIL) VAGAS/ANO COM DIREITO DE PREFERÊNCIA ÀS MULHERES VÍTIMAS DE VIOLÊNCIA DOMÉSTICA À MATRÍCULA E À TRANSFERÊNCIA DOS FILHOS, OU DE CRIANÇAS E ADOLESCENTES SOB SUA GUARDA, NOS ESTABELECIMENTOS DE ENSINO DA REDE PÚBLICA ESTADUAL<br>* ESTADO *<br>MARIA VICTÓRIA BORGHETTI BARROS |
| 308 | 32 - Educação: Transforma Paraná<br>8371 - Desenvolvimento da Educação Básica Ensino Fundamental<br>APOIAR A PRIORIZAÇÃO DAS AÇÕES INTEGRADAS E INTERSETORIAIS PARA INVESTIMENTOS NA SECRETARIA DE ESTADO DA EDUCAÇÃO, BUSCANDO FACILITAR A CONSTRUÇÃO DE POLÍTICAS E DIAGNÓSTICOS VOLTADOS À PRIMEIRA INFÂNCIA JUNTO ÀS 6.073 (SEIS MIL E SETENTA E TRÊS) ESCOLAS DE ENSINO INFANTIL DO ESTADO DO PARANÁ.<br>* ESTADO *<br>MARIA VICTÓRIA BORGHETTI BARROS |
| 309 | 32 - Educação: Transforma Paraná<br>8453 - Gestão de Suprimento, Logística e Infraestrutura Escolar<br>ADEQUAÇÃO DA INFRAESTRUTURA FÍSICA DAS 500 ESCOLAS DA REDE PÚBLICA ESTADUAL DE EDUCAÇÃOA QUE INTEGRAM OS MUNICÍPIOS DE MARINGÁ E REGIÃO; CURITIBA E REGIÃO METROPOLITANA NORTE E SUL, SENDO 250 NO BIÊNIO 2024-2025 E MAIS 250 NO BIÊNIO 2026-2027.<br>CURITIBA<br>MARIA VICTÓRIA BORGHETTI BARROS |
| 310 | 32 - Educação: Transforma Paraná<br>8090 - Gestão Administrativa SEED<br>APOIAR INVESTIMENTOS NA SECRETARIA DE ESTADO DA EDUCAÇÃO, A PARTIR DE 2024, EM AÇÃO DO PARANÁ INTEGRAL, PRIORIZANDO O ENSINO, EM CONJUNTO COM A LÍNGUA PORTUGUESA, DA LÍNGUA INGLESA NAS UNIDADES EDUCACIONAIS DO ESTADO, SENDO 50% IMPLEMENTADAS NO BIÊNIO 2024-2025 E 50% IMPLEMENTADAS NO BIÊNIO 2026-2027.<br>* ESTADO *<br>MARIA VICTÓRIA BORGHETTI BARROS |
| 312 | 5 - Gestão Interinstitucional e Comunicação Governamental<br>8018 - Apoio às Ações da Superintendência Geral de Diálogo e Interação Social<br>APOIAR A INCLUSÃO DE LIBRAS NA PRESTAÇÃO DO SERVIÇO PÚBLICO ESTADUAL OFERTADO POR ÓRGÃOS DA ADMINISTRAÇÃO PÚBLICA ESTADUAL, DIRETA E INDIRETA, E DAS EMPRESAS CONCESSIONÁRIAS E PERMISSIONÁRIAS, FORNECENDO CURSO DE LIBRAS PARA OS SERVIDORES QUE PRESTAM ATENDIMENTO AO PÚBLICO. EM 2024 5.000 (CINCO MIL) VAGAS EM CURSO DE LIBRAS. EM 2025 10.000 (DEZ MIL) VAGAS EM CURSO DE LIBRAS. EM 2026 15.000 (QUINZE MIL) VAGAS EM CURSO DE LIBRAS. EM 2027 20.000 (VINTE MIL) VAGAS EM CURSO DE LIBRAS.<br>* ESTADO *<br>MARIA VICTÓRIA BORGHETTI BARROS |
| 313 | 1 - Alep Cidadã<br>8000 - Gestão do Processo Legislativo<br>APOIAR AÇÕES INTEGRADAS E INTERSETORIAIS DA ASSEMBLEIA LEGISLATIVA PARA INVESTIMENTOS NA CRIAÇÃO DA UNIVERSIDADE DOS PREFEITOS E DOS VEREADORES DO PARANÁ DE MODO A ATENDER 399 PREFEITOS E 50% DOS VEREADORES NO BIÊNIO DE 2024 E 2025, E 50% DE VEREADORES NO BIÊNIO DE 2026 E 2027.<br>CURITIBA / CURITIBA<br>MARIA VICTÓRIA BORGHETTI BARROS |
| 314 | 28 - Paraná Que Respeita e Prospera<br>8154 - Fomento ao Protagonismo Feminino e Prevenção às Violências<br>APOIAR INVESTIMENTOS NA SECRETARIA DE ESTADO DA MULHER, IGUALDADE RACIAL E PESSOA IDOSA SEMIPI E CENTROS DE REFERÊNCIA DE ATENDIMENTO À MULHER - CRAM, COMO FORMA DE ENFRENTAMENTO À VIOLÊNCIA E AO PROTAGONISMO FEMININO, MINIMAMENTE NAS 6 (SEIS) REGIÕES DO ESTADO DO PARANÁ, A PARTIR DE 2024.<br>* ESTADO *<br>MARIA VICTÓRIA BORGHETTI BARROS |

| Protocolo | **Programa de Governo**<br>**Ação Orçamentária**<br>**Objeto**<br>**Região / Município**<br>**Autores** |
|---|---|
| 315 | 21 - Paraná Mais Turismo<br>8376 - Paraná Mais Turístico<br>FOMENTAR A ROTA TURÍSTICA DA LAVANDA NOS 6 (SEIS) MUNICÍPIOS QUE A INTEGRAM: PALMEIRA, TOLEDO, LONDRINA, UMUARAMA, CARAMBEÍ E ARAUCÁRIA, A PARTIR DE 2024, BEM COMO NOS MUNICÍPIOS QUE PASSAREM A INTEGRAR A ROTA NO PERÍODO DE 2024 A 2027.<br>* ESTADO *<br>MARIA VICTÓRIA BORGHETTI BARROS |
| 316 | 21 - Paraná Mais Turismo<br>8376 - Paraná Mais Turístico<br>FOMENTAR A ROTA TURÍSTICA DO RIO IGUAÇU, NOS 109 MUNICÍPIOS LINDEIROS AO RIO IGUAÇU, PROMOVENDO A PARTIR DE 2024, 1 (UMA) PALESTRA POR VISITAÇÃO COM OBJETIVO DE CONSCIENTIZAÇÃO DE EDUCAÇÃO AMBIENTAL E A CONSERVAÇÃO E PRESERVAÇÃO DOS RECURSOS HÍDRICOS.<br>* ESTADO *<br>MARIA VICTÓRIA BORGHETTI BARROS |
| 317 | 21 - Paraná Mais Turismo<br>8376 - Paraná Mais Turístico<br>FOMENTAR A ROTA TURÍSTICA DAS PRAIAS FLUVIAIS DO NOROESTE, PROMOVENDO A PARTIR DE 2024 O FORNECIMENTOS DE NO MÍNIMO 15 PLACAS POR MUNICÍPIO DA ROTA E 500 INFORMATIVOS POR ANO, CONFORME A LEI Nº 19.721 DE 4 DE DEZEMBRO DE 2018.<br>* ESTADO *<br>MARIA VICTÓRIA BORGHETTI BARROS |
| 318 | 21 - Paraná Mais Turismo<br>8376 - Paraná Mais Turístico<br>FOMENTAR A ROTA TURÍSTICA DOS PARQUES DO PARANÁ, PROMOVENDO A PARTIR DE 2024, 1 (UMA) PALESTRA POR VISITAÇÃO COM OBJETIVO DE CONSCIENTIZAÇÃO DE EDUCAÇÃO E PRESERVAÇÃO AMBIENTAL, BEM COMO O FORNECIMENTOS DE NO MÍNIMO 5 PLACAS POR MUNICÍPIO DA ROTA E 500 INFORMATIVOS POR ANO, CONFORME A LEI Nº 19.195 DE 26 DE OUTUBRO DE 2017.<br>* ESTADO *<br>MARIA VICTÓRIA BORGHETTI BARROS |
| 319 | 21 - Paraná Mais Turismo<br>8376 - Paraná Mais Turístico<br>APOIAR A FORMAÇÃO DE COMUNIDADES TURÍSTICAS SUSTENTÁVEIS - CTS E A CRIAÇÃO DO SELO PARANAENSE COMUNIDADES TURÍSTICAS SUSTENTÁVEIS - CTS NO ESTADO DO PARANÁ ANALISANDO 200 MUNICÍPIOS NO BIÊNIO DE 2024 E 2025, E 199 MUNICÍPIOS NO BIÊNIO 2026 E 2027, VISANDO A IDENTIFICAÇÃO E CONCESSÃO DO SELO A TODAS AS COMUNIDADES.<br>* ESTADO *<br>MARIA VICTÓRIA BORGHETTI BARROS |
| 320 | 20 - Paraná: Estado Que Empreende e Transforma<br>8354 - Ações de apoio e fomento para o Desenvolvimento Socioeconômico a Indústria, Comércio e Serviços no Paraná SEIC<br>INCENTIVAR AS CADEIAS DE PRODUÇÃO E CONSUMO DE BIOGÁS E BIOMETANO A PARTIR DE 2024 COM A INSTALAÇÃO DE 20 NOVAS PLANTAS EM 2024, 50 NOVAS PLANTAS EM 2025, 100 NOVAS PLANTAS EM 2026 E 150 NOVAS PLANTAS EM 2027.<br>* ESTADO *<br>MARIA VICTÓRIA BORGHETTI BARROS |
| 321 | 20 - Paraná: Estado Que Empreende e Transforma<br>8354 - Ações de apoio e fomento para o Desenvolvimento Socioeconômico a Indústria, Comércio e Serviços no Paraná SEIC<br>APOIAR A ISENÇÃO DE TAXAS DE LICENCIAMENTO AMBIENTAL PARA PROJETOS DE IMPLANTAÇÃO DE CENTRAIS DE TRATAMENTO E TRANSFORMAÇÃO DE PASSIVOS AMBIENTAIS DAS ATIVIDADES AGROPECUÁRIAS E AGROINDUSTRIAIS EM BIOGÁS NO ESTADO DO PARANÁ COM OS AJUSTES LEGAIS EM 2024 PARA, CONSEQUENTEMENTE POSSIBILITAR A INSTALAÇÃO DE 20 NOVAS PLANTAS DE BIOGÁS EM 2024, 50 NOVAS PLANTAS EM 2025, 100 NOVAS PLANTAS EM 2026 E 150 NOVAS PLANTAS EM 2027.<br>* ESTADO *<br>MARIA VICTÓRIA BORGHETTI BARROS |
| 322 | 14 - Desenvolvimento Sustentável das Cidades<br>8088 - Desenvolvimento Urbano, Sustentável e de Infraestrutura das Cidades<br>INCENTIVAR AS CONSTRUÇÕES DE BAIXO CARBONO<br>* ESTADO *<br>MARIA VICTÓRIA BORGHETTI BARROS |
| 323 | 19 - Universalização do Saneamento<br>8824 - Saneamento Básico<br>APOIAR INVESTIMENTOS PARA A DESTINAÇÃO DO LODO PROVENIENTE DO TRATAMENTO DE ESGOTO NO ESTADO DE PARANÁ COM METAS DE ATENDIMENTO DE 20% DO LODO GERADO EM 2024, 30% EM 2025, 70% EM 2026 E 100% EM 2027, EM ATENDIMENTO AO PLANO ESTADUAL DE RESÍDUOS SÓLIDOS, APROVADO PELA LEI ESTADUAL N.° 20.607/2021.<br>* ESTADO *<br>MARIA VICTÓRIA BORGHETTI BARROS |
| 324 | 14 - Desenvolvimento Sustentável das Cidades<br>8088 - Desenvolvimento Urbano, Sustentável e de Infraestrutura das Cidades<br>APOIAR INVESTIMENTOS PARA A DESTINAÇÃO E O REAPROVEITAMENTO DE MATERIAL FRESADO NO ESTADO DO PARANÁ, EM ATENDIMENTO AO PLANO ESTADUAL DE RESÍDUOS SÓLIDOS, APROVADO PELA LEI ESTADUAL N.° 20.607/2021.<br>* ESTADO *<br>MARIA VICTÓRIA BORGHETTI BARROS |

| Protocolo | **Programa de Governo**<br>**Ação Orçamentária**<br>**Objeto**<br>**Região / Município**<br>**Autores** |
|---|---|
| 325 | 35 - Cuidado Regionalizado em Saúde<br>8059 - Gestão Administrativa e Assistencial das Unidades Próprias da SESA<br>APOIAR A FIXAÇÃO DE TARIFA SOCIAL DE ENERGIA ELÉTRICA COM ADESÃO EM 2024 DE 25%, 2025 DE 50%, 2026 DE 75% E 2027 DE 100% AOS HOSPITAIS PÚBLICOS, HOSPITAIS SEM FINS LUCRATIVOS E HOSPITAIS FILANTRÓPICOS.<br>* ESTADO *<br>MARIA VICTÓRIA BORGHETTI BARROS |
| 326 | 23 - Paraná Sustentável<br>8024 - Gestão de Projetos de Desenvolvimento Sustentável<br>APOIAR INVESTIMENTOS PARA LOGÍSTICA REVERSA DE RESÍDUOS SÓLIDOS COM OS PRINCÍPIOS DE ECONOMIA CIRCULAR E A CRIAÇÃO DE AMBIENTE DE DISCUSSÃO E DEBATE CONTÍNUO SOBRE O TEMA JUNTO AOS SECRETÁRIOS MUNICIPAIS DE MEIO AMBIENTE NO ESTADO DO PARANÁ COM 10 PALESTRAS REGIONAIS EM 2024 E OUTRAS 10 PALESTRAS REGIONAIS EM 2025, EM CADA UMA DAS 20 REGIÕES DIFERENTES COM BASE NA SUBDIVISÃO GEOGRÁFICA DEFINIDA PELO R-20 (RESOLUÇÃO SEDEST 072/2019)<br>* ESTADO *<br>MARIA VICTÓRIA BORGHETTI BARROS |
| 327 | 23 - Paraná Sustentável<br>8024 - Gestão de Projetos de Desenvolvimento Sustentável<br>APOIAR O INCENTIVO À ECONOMIA CIRCULAR ATRAVÉS DE UM GRANDE CONGRESSO ESTADUAL SOBRE O TEMA, COM FREQUÊNCIA DE REALIZAÇÃO ANUAL, A PARTIR DE 2024.<br>* ESTADO *<br>MARIA VICTÓRIA BORGHETTI BARROS |
| 328 | 23 - Paraná Sustentável<br>8024 - Gestão de Projetos de Desenvolvimento Sustentável<br>APOIAR O INVESTIMENTO EM RECOLHIMENTO E DESTINAÇÃO AMBIENTAL CORRETA DE COLCHÕES USADOS EXISTENTES NO ESTADO DO PARANÁ, COM METAS DE ATENDIMENTO DE DE 20% EM 2024, 40% EM 2025, 70% EM 2026 E 100% EM 2027, EM ATENDIMENTO AO PLANO ESTADUAL DE RESÍDUOS SÓLIDOS.<br>* ESTADO *<br>MARIA VICTÓRIA BORGHETTI BARROS |
| 330 | 14 - Desenvolvimento Sustentável das Cidades<br>8088 - Desenvolvimento Urbano, Sustentável e de Infraestrutura das Cidades<br>APOIAR A UTILIZAÇÃO DE AREIA DESCARTADA DE FUNDIÇÃO (ADF) NA COMPOSIÇÃO DE BASE ASFÁLTICA, EM ATENDIMENTO AO PLANO ESTADUAL DE RESÍDUOS SÓLIDOS, APROVADO PELA LEI ESTADUAL N.° 20.607/2021.<br>* ESTADO *<br>MARIA VICTÓRIA BORGHETTI BARROS |
| 331 | 32 - Educação: Transforma Paraná<br>8453 - Gestão de Suprimento, Logística e Infraestrutura Escolar<br>APOIAR A CRIAÇÃO DE PROGRAMA DE EFICIÊNCIA ENERGÉTICA VOLTADO ÀS ESCOLAS ESTADUAIS, COM METAS DE ATENDIMENTO DE 20% EM 2024, 40% EM 2025, 70% EM 2026 E 100% EM 2027.<br>* ESTADO *<br>MARIA VICTÓRIA BORGHETTI BARROS |
| 332 | 35 - Cuidado Regionalizado em Saúde<br>8059 - Gestão Administrativa e Assistencial das Unidades Próprias da SESA<br>CRIAÇÃO DE PROGRAMA DE EFICIÊNCIA ENERGÉTICA VOLTADO A HOSPITAIS PÚBLICOS COM METAS DE ATENDIMENTO DE 20% EM 2024, 40% EM 2025, 70% EM 2026 E 100% EM 2027.<br>* ESTADO *<br>MARIA VICTÓRIA BORGHETTI BARROS |
| 333 | 23 - Paraná Sustentável<br>8206 - Gestão de Recursos Hídricos, Resíduos Sólidos e Saneamento Ambiental<br>APOIAR INVESTIMENTOS EM PROJETOS DE IMPLANTAÇÃO DE PARQUES AMBIENTAIS LINEARES, COM A CRIAÇÃO DE 3 NOVOS PARQUES EM 2024, 7 EM 2025, 15 EM 2026 E 25 EM 2027, TENDO COMO CONSEQUÊNCIA A AMPLIAÇÃO DE ÁREAS VERDES NO PARANÁ.<br>* ESTADO *<br>MARIA VICTÓRIA BORGHETTI BARROS |
| 335 | 1 - Alep Cidadã<br>8000 - Gestão do Processo Legislativo<br>APOIAR INVESTIMENTOS NA 2ª SECRETARIA DA ASSEMBLEIA LEGISLATIVA DO PARANÁ PARA IMPLEMENTAÇÃO DE PROJETOS DE INOVAÇÃO E ESTUDOS DE LEGÍSTICA, ESTIMADOS EM 5 PROJETOS POR ANO A PARTIR DE 2024.<br>CURITIBA / CURITIBA<br>MARIA VICTÓRIA BORGHETTI BARROS |
| 336 | 1 - Alep Cidadã<br>8000 - Gestão do Processo Legislativo<br>APOIAR INVESTIMENTOS NA PROCURADORIA DA MULHER, VISANDO A PROMOÇÃO E PROTEÇÃO DOS DIREITOS DAS MULHERES, COM A REALIZAÇÃO DE NO MÍNIMO 6 (SEIS) AÇÕES POR ANO, COM O OBJETIVO DE ATENDER TODAS AS REGIÕES DO ESTADO, A PARTIR DE 2024.<br>CURITIBA / CURITIBA<br>MARIA VICTÓRIA BORGHETTI BARROS |
| 337 | 13 - Gestão Fiscal, Financeira e Orçamentária<br>7098 - Modernização da Gestão Fiscal do Estado do Paraná<br>APOIAR A IMPLEMENTAÇÃO DE MECANISMOS DE INTELIGÊNCIA ARTIFICIAL NA FISCALIZAÇÃO TRIBUTÁRIA COM ABERTURA DE PROCESSO DE CONTRATAÇÃO PARA ELABORAÇÃO, INSTALAÇÃO E EXECUÇÃO DO MECANISMO DE INTELIGÊNCIA ARTIFICIAL NOS ÓRGÃOS DE FISCALIZAÇÃO TRIBUTÁRIA, PARA ASSIM OBTER A REDUÇÃO DA APLICAÇÃO DE SUBSTITUIÇÃO TRIBUTÁRIA PARA A INDÚSTRIA DO ESTADO.<br>* ESTADO *<br>MARIA VICTÓRIA BORGHETTI BARROS |

| Protocolo | **Programa de Governo**<br>**Ação Orçamentária**<br>**Objeto**<br>**Região / Município**<br>**Autores** |
|---|---|
| 338 | 17 - Desenvolvimento da Infraestrutura e da Logística<br>8387 - Fomento Aeroviário<br>APOIAR INVESTIMENTOS NO DESENVOLVIMENTO DOS AEROPORTOS INDUSTRIAIS DO PARANÁ PRÓ-AÉREO A PARTIR DE 2024 POR REGIÃO, SENDO UMA UNIDADE EM CURITIBA, UMA UNIDADE EM GUARAPUAVA, UMA UNIDADE EM CASCAVEL, UMA UNIDADE EM MARINGÁ, UMA UNIDADE EM LONDRINA, UMA UNIDADE EM PONTA GROSSA E UMA EM TOLEDO.<br>* ESTADO *<br>MARIA VICTÓRIA BORGHETTI BARROS |
| 340 | 14 - Desenvolvimento Sustentável das Cidades<br>8088 - Desenvolvimento Urbano, Sustentável e de Infraestrutura das Cidades<br>APOIAR A INSTALAÇÃO DE CICLOVIAS NOS 399 MUNICÍPIOS DO ESTADO A PARTIR DE 2024. COM 100 (CEM) PROJETOS DE CICLOVIAS INSTALADOS EM 2024, 100 (CEM) INSTALADOS EM 2025, 100 (CEM) INSTALADOS EM 2026 E 99 (NOVENTA E NOVE) INSTALADOS EM 2027.<br>* ESTADO *<br>MARIA VICTÓRIA BORGHETTI BARROS |
| 341 | 20 - Paraná: Estado Que Empreende e Transforma<br>8354 - Ações de apoio e fomento para o Desenvolvimento Socioeconômico a Indústria, Comércio e Serviços no Paraná SEIC<br>APOIAR A CONSTRUÇÃO DE BARRACÕES INDUSTRIAIS A PARTIR DE 2024 POR REGIÃO, SENDO DEZ UNIDADES NA REGIÃO DE CURITIBA, DEZ UNIDADES NA REGIÃO DE GUARAPUAVA, DEZ UNIDADES NA REGIÃO DE CASCAVEL, DEZ UNIDADES NA REGIÃO DE MARINGÁ, DEZ UNIDADES NA REGIÃO DE LONDRINA E DEZ UNIDADES NA REGIÃO DE PONTA GROSSA.<br>* ESTADO *<br>MARIA VICTÓRIA BORGHETTI BARROS |
| 343 | 22 - Desenvolvimento Rural, Cidadania e Segurança Alimentar<br>8253 - Gestão Administrativa SEAB<br>APOIAR INVESTIMENTOS EM TRATORES SOLIDÁRIOS A PARTIR DE 2024 COM A AMPLIAÇÃO DO NÚMERO DE TRATORES DISPONÍVEIS EM 20% A CADA ANO.<br>* ESTADO *<br>MARIA VICTÓRIA BORGHETTI BARROS |
| 344 | 22 - Desenvolvimento Rural, Cidadania e Segurança Alimentar<br>8263 - Pesquisa e Inovação na Agropecuária<br>APOIAR INVESTIMENTO EM RECURSOS TECNOLÓGICOS PARA AGRICULTURA A PARTIR DE 2024 COM APLICAÇÃO FINANCEIRA EM 50 PROJETOS TECNOLÓGICOS E DE EFICIÊNCIA AGRÍCOLA EM 2024, 100 PROJETOS EM 2025, 150 PROJETOS EM 2026 E 200 PROJETOS EM 2027.<br>* ESTADO *<br>MARIA VICTÓRIA BORGHETTI BARROS |
| 345 | 17 - Desenvolvimento da Infraestrutura e da Logística<br>8397 - Gestão de Projetos e Modernização do Sistema Rodoviário Estadual<br>CONSTRUÇÃO DA PONTE ENTRE JAPURÁ E SÃO CARLOS DO IVAÍ, NO NOROESTE DO ESTADO DO PARANÁ COM ESTRUTURA DE 180 METROS DE EXTENSÃO, E MAIS QUATRO QUILÔMETROS DE NOVA PAVIMENTAÇÃO EM AMBOS OS LADOS.<br>MARINGÁ / JAPURÁ<br>MARIA VICTÓRIA BORGHETTI BARROS |
| 375 | 35 - Cuidado Regionalizado em Saúde<br>8485 - Gestão na Assistência Hospitalar e Ambulatorial<br>APOIAR INVESTIMENTOS NO HOSPITAL DA CRIANÇA EM MARINGÁ A PARTIR DE 2024, PARA CUSTEIO DE INFRAESTRUTURA E EQUIPAMENTOS, POSSIBILITANDO A ABERTURA E FUNCIONAMENTO DA UNIDADE.<br>MARINGÁ / MARINGÁ<br>MARIA VICTÓRIA BORGHETTI BARROS |
| 407 | 14 - Desenvolvimento Sustentável das Cidades<br>8088 - Desenvolvimento Urbano, Sustentável e de Infraestrutura das Cidades<br>REALIZAÇÃO DE TERMO DE CONVÊNIO COM O MUNICÍPIO DE CASTRO PARA PAVIMENTAÇÃO E DRENAGEM EM ÁREA DE 13.500M2 DA RUA JOSÉ MUNIZ BUENO, COM COMPRIMENTO DE 1.500 METROS<br>PONTA GROSSA / CASTRO<br>MOACYR ELIAS FADEL JUNIOR |
| 408 | 14 - Desenvolvimento Sustentável das Cidades<br>8088 - Desenvolvimento Urbano, Sustentável e de Infraestrutura das Cidades<br>REALIZAÇÃO DE TERMO DE CONVÊNIO COM O MUNICÍPIO DE CASTRO PARA PAVIMENTAÇÃO E DRENAGEM DE ÁREA DE 5.280M2 DA RUA DO ROSÁRIO, BAIRRO ÁGUA SUJA, COM COMPRIMENTO DE 660 METROS.<br>PONTA GROSSA / CASTRO<br>MOACYR ELIAS FADEL JUNIOR |
| 409 | 14 - Desenvolvimento Sustentável das Cidades<br>8088 - Desenvolvimento Urbano, Sustentável e de Infraestrutura das Cidades<br>REALIZAÇÃO DE TERMO DE CONVÊNIO COM O MUNICÍPIO DE CASTRO PARA PAVIMENTAÇÃO E DRENAGEM DE ÁREA DE 2.016M2 DA RUA ANNA MULER, BAIRRO JARDIM BELA VISTA, COM COMPRIMENTO DE 252 METROS.<br>PONTA GROSSA / CASTRO<br>MOACYR ELIAS FADEL JUNIOR |
| 410 | 14 - Desenvolvimento Sustentável das Cidades<br>8088 - Desenvolvimento Urbano, Sustentável e de Infraestrutura das Cidades<br>REALIZAÇÃO DE TERMO DE CONVÊNIO COM O MUNICÍPIO DE CASTRO PARA PAVIMENTAÇÃO E DRENAGEM EM ÁREA DE 1.432M2 DA RUA VIEIRA, BAIRRO JARDIM BELA VISTA, COM COMPRIMENTO DE 179 METROS<br>PONTA GROSSA / CASTRO<br>MOACYR ELIAS FADEL JUNIOR |

| Protocolo | **Programa de Governo**<br>**Ação Orçamentária**<br>**Objeto**<br>**Região / Município**<br>**Autores** |
|---|---|
| 411 | 14 - Desenvolvimento Sustentável das Cidades<br>8088 - Desenvolvimento Urbano, Sustentável e de Infraestrutura das Cidades<br>REALIZAÇÃO DE TERMO DE CONVÊNIO COM O MUNICÍPIO DE CASTRO PARA PAVIMENTAÇÃO E DRENAGEM EM ÁREA DE 11.648M2 DA RUA DR. HERÁCLIO MENDES DE CAMARGO, BAIRRO SANTO ANTÔNIO, COM COMPRIMENTO DE 1.456 METROS.<br>PONTA GROSSA / CASTRO<br>MOACYR ELIAS FADEL JUNIOR |
| 510 | 35 - Cuidado Regionalizado em Saúde<br>8030 - Gestão da Atenção Primária em Saúde<br>INCLUSÃO DA DOSAGEM DE VITAMINA D, NO ROL DE EXAMES DE ROTINA SOLICITADOS NAS UNIDADES DE SAÚDE DO ESTADO DO PARANÁ<br>* ESTADO *<br>MARIA VICTÓRIA BORGHETTI BARROS |
| 733 | 30 - Paraná Protegido<br>8605 - Ações do Comando Geral da Polícia Militar FUNESP<br>- NOVA ENTREGA -<br>ENTREGA: AQUISIÇÃO DE CÂMERAS CORPORAIS PARA AGENTES DE SEGURANÇA PÚBLICA<br>DESCRIÇÃO: É A AQUISIÇÃO DE CÂMERAS DE VÍDEO E ÁUDIO E GPS NOS UNIFORMES E VIATURAS DAS FORÇAS DE SEGURANÇA DO PARANÁ, PARA GARANTIR MAIOR CONTROLE, SEGURANÇA E EFETIVIDADE DAS AÇÕES POLICIAIS.<br>TÍTULO: AQUISIÇÃO DE CÂMERAS CORPORAIS PARA AGENTES DE SEGURANÇA PÚBLICA<br>UNIDADE DE MEDIDA: EQUIPAMENTO ADQUIRIDO<br>METAS FÍSICAS DAS ENTREGAS DE 2024/2027: 23.516 (ESTADO)<br>METAS FÍSICAS DAS ENTREGAS ATÉ 2024: 5.879 (ESTADO)<br>METAS FÍSICAS DAS ENTREGAS ATÉ 2025: 5.879 (ESTADO)<br>METAS FÍSICAS DAS ENTREGAS ATÉ 2026: 5.879 (ESTADO)<br>METAS FÍSICAS DAS ENTREGAS ATÉ 2027: 5.879 (ESTADO)<br>* ESTADO *<br>RENATO DE ALMEIDA FREITAS JR |
| 773 | 17 - Desenvolvimento da Infraestrutura e da Logística<br>8397 - Gestão de Projetos e Modernização do Sistema Rodoviário Estadual<br>ENTREGA: OBRA DE CONSTRUÇÃO DO CONTORNO LESTE DE LONDRINA, RAMAL RODOVIÁRIO DE LIGAÇÃO DA PR-445 À BR-369.<br>LONDRINA / LONDRINA<br>TERCILIO LUIZ TURINI |
| 775 | 17 - Desenvolvimento da Infraestrutura e da Logística<br>8397 - Gestão de Projetos e Modernização do Sistema Rodoviário Estadual<br>ENTREGA: EXECUÇÃO DA OBRA DE CONSTRUÇÃO DO CONTORNO DE JAGUAPITÃ, NA PR-340 E PR-454, ENTRE GUARACI E ASTORGA.<br>LONDRINA / JAGUAPITÃ<br>TERCILIO LUIZ TURINI |
| 777 | 17 - Desenvolvimento da Infraestrutura e da Logística<br>8397 - Gestão de Projetos e Modernização do Sistema Rodoviário Estadual<br>ENTREGA: EXECUÇÃO DA OBRA DE CONSTRUÇÃO DE PONTE NO RIO IVAÍ, ENTRE OS MUNICÍPIOS DE GRANDES RIOS E JARDIM ALEGRE.<br>LONDRINA / GRANDES RIOS<br>TERCILIO LUIZ TURINI |
| 779 | 17 - Desenvolvimento da Infraestrutura e da Logística<br>8397 - Gestão de Projetos e Modernização do Sistema Rodoviário Estadual<br>ENTREGA: EXECUÇÃO DA OBRA DE CONSTRUÇÃO DE DUAS TRINCHEIRAS E UM VIADUTO NA PR-44, EM MANDAGUARI<br>MARINGÁ / MANDAGUARI<br>TERCILIO LUIZ TURINI |
| 809 | 30 - Paraná Protegido<br>7068 - Investimentos para a Segurança Pública FUNESP<br>CONSTRUÇÃO DE SEDE DA POLÍCIA MILITAR AMBIENTAL NA REGIÃO CENTRO-SUL, NO MUNICÍPIO DE GUARAPUAVA<br>GUARAPUAVA / GUARAPUAVA<br>ISABEL CRISTINA RAUEN SILVESTRI |
| 810 | 30 - Paraná Protegido<br>8385 - Ações do Fundo Penitenciário FUPEN<br>CONSTRUÇÃO DE CASA DE CUSTÓDIA NA REGIÃO CENTRO-SUL, NO MUNICÍPIO DE GUARAPUAVA<br>GUARAPUAVA / GUARAPUAVA<br>ISABEL CRISTINA RAUEN SILVESTRI |
| 811 | 32 - Educação: Transforma Paraná<br>8453 - Gestão de Suprimento, Logística e Infraestrutura Escolar<br>CONSTRUÇÃO DA ESCOLA ALBA KEINERT BAIRRO 2000 - GUARAPUAVA<br>GUARAPUAVA / GUARAPUAVA<br>ISABEL CRISTINA RAUEN SILVESTRI |
| 812 | 28 - Paraná Que Respeita e Prospera<br>8154 - Fomento ao Protagonismo Feminino e Prevenção às Violências<br>POLÍTICAS VOLTADAS PARA ATENDIMENTO AS MULHERES COM CURSOS DE FORMAÇÃO E CAPACITAÇÃO VISANDO A INSERÇÃO OU REINSERÇÃO NO MERCADO DE TRABALHO<br>GUARAPUAVA / GUARAPUAVA<br>ISABEL CRISTINA RAUEN SILVESTRI |

| Protocolo | **Programa de Governo**<br>**Ação Orçamentária**<br>**Objeto**<br>**Região / Município**<br>**Autores** |
|---|---|
| 813 | 28 - Paraná Que Respeita e Prospera<br>8154 - Fomento ao Protagonismo Feminino e Prevenção às Violências<br>POLÍTICAS VOLTADAS PARA IMPLANTAÇÃO E MANUTENÇÃO DAS CASAS REGIONAIS DE ATENDIMENTO AS MULHERES EM SITUAÇÃO DE RISCO<br>GUARAPUAVA / GUARAPUAVA<br>ISABEL CRISTINA RAUEN SILVESTRI |
| 814 | 32 - Educação: Transforma Paraná<br>8453 - Gestão de Suprimento, Logística e Infraestrutura Escolar<br>OBRA DE AMPLIAÇÃO E MANUTENÇÃO DA ESCOLA ESTADUAL RUBENS FLEURY, BAIRRO BOM SUCESSO, NO MUNICÍPIO DE GUARAPUAVA<br>GUARAPUAVA / GUARAPUAVA<br>ISABEL CRISTINA RAUEN SILVESTRI |
| 815 | 17 - Desenvolvimento da Infraestrutura e da Logística<br>8397 - Gestão de Projetos e Modernização do Sistema Rodoviário Estadual<br>REALIZAÇÃO DE TERMO DE CONVÊNIO COM O MUNICÍPIO DE GUARAPUAVA PARA ASFALTAMENTO DA ESTRADA MUNICIPAL BENEDITO DE PAULA LOURO ESTRADA DO GUAIRACÁ NA REGIÃO DE GUARAPUAVA<br>GUARAPUAVA / GUARAPUAVA<br>ISABEL CRISTINA RAUEN SILVESTRI |
| 816 | 23 - Paraná Sustentável<br>8205 - Gestão Territorial<br>IMPLEMENTAÇÃO DE PARQUES PARA AUMENTAR A ÁREA DE PERMEABILIDADE E CONTENÇÃO DE ÁGUAS DE CHUVA NA REGIÃO CENTRO-SUL<br>GUARAPUAVA / GUARAPUAVA<br>ISABEL CRISTINA RAUEN SILVESTRI |
| 817 | 17 - Desenvolvimento da Infraestrutura e da Logística<br>8397 - Gestão de Projetos e Modernização do Sistema Rodoviário Estadual<br>REALIZAÇÃO DE TERMO DE CONVÊNIO PARA IMPLANTAÇÃO E CONSTRUÇÃO DE CICLOVIA, TRECHO DE 15 KM, LIGANDO A COLÔNIA SOCORRO E COLÔNIA SAMAMBAIA PERTENCENTES AO DISTRITO DE ENTRE RIOS NO MUNICÍPIO DE GUARAPUAVA.<br>GUARAPUAVA / GUARAPUAVA<br>ISABEL CRISTINA RAUEN SILVESTRI |
| 818 | 32 - Educação: Transforma Paraná<br>8395 - Gestão Administrativa FUNDEPAR<br>CONSTRUÇÃO DA ESCOLA ESTADUAL ALBA KEINERT NO BAIRRO 2000, LOCALIZADO NO MUNICÍPIO DE GUARAPUAVA.<br>GUARAPUAVA / GUARAPUAVA<br>ISABEL CRISTINA RAUEN SILVESTRI |
| 850 | 17 - Desenvolvimento da Infraestrutura e da Logística<br>8397 - Gestão de Projetos e Modernização do Sistema Rodoviário Estadual<br>REALIZAÇÃO DE TERMO DE CONVÊNIO COM O GOVERNO FEDERAL PARA CONSTRUÇÃO DE VIADUTO NA BR-277, ENTRE OS BAIRROS PORTAL DA FOZ E O TRÊS BANDEIRAS NO MUNICÍPIO DE FOZ DO IGUAÇU;<br>UNIDADE: 01 TERMO DE CONVÊNIO FIRMADO (2024)<br>CASCAVEL / FOZ DO IGUAÇU<br>MATHEUS VELOSO MARIA |
| 851 | 17 - Desenvolvimento da Infraestrutura e da Logística<br>8397 - Gestão de Projetos e Modernização do Sistema Rodoviário Estadual<br>REALIZAÇÃO DE TERMO DE CONVÊNIO COM O GOVERNO FEDERAL PARA CONSTRUÇÃO DE ALÇA DE ACESSO NA BR-277 VIADUTO NA AV. COSTA E SILVA NO MUNICÍPIO DE FOZ DO IGUAÇU NA REGIÃO OESTE PARANAENSE.<br>UNIDADE: 01 TERMO DE CONVÊNIO FIRMADO (2024)<br>CASCAVEL / FOZ DO IGUAÇU<br>MATHEUS VELOSO MARIA |
| 852 | 17 - Desenvolvimento da Infraestrutura e da Logística<br>8397 - Gestão de Projetos e Modernização do Sistema Rodoviário Estadual<br>REALIZAÇÃO DE TERMO DE CONVÊNIO COMO GOVERNO FEDERAL PARA CONSTRUÇÃO DE VIADUTO NA BR-277 ENTRE OS BAIRROS VILA A E O PQ PRESIDENTE NO MUNICÍPIO DE FOZ DO IGUAÇU NA REGIÃO PARANAENSE.<br>UNIDADE: 01 TERMO DE CONVÊNIO FIRMADO (2024)<br>CASCAVEL / FOZ DO IGUAÇU<br>MATHEUS VELOSO MARIA |
| 853 | 17 - Desenvolvimento da Infraestrutura e da Logística<br>8397 - Gestão de Projetos e Modernização do Sistema Rodoviário Estadual<br>REALIZAÇÃO DE TERMO DE CONVÊNIO COM O GOVERNO FEDERAL PARA CONSTRUÇÃO DE VIADUTO NA BR-277, ENTRE O JD JUPÍRA E A VILA PORTES NO MUNICÍPIO DE FOZ DO IGUAÇU NA REGIÃO OESTE PARANAENSE.<br>UNIDADE: 01 TERMO DE CONVÊNIO FIRMADO (2024)<br>CASCAVEL / FOZ DO IGUAÇU<br>MATHEUS VELOSO MARIA |
| 854 | 17 - Desenvolvimento da Infraestrutura e da Logística<br>8397 - Gestão de Projetos e Modernização do Sistema Rodoviário Estadual<br>REALIZAÇÃO DE TERMO DE CONVÊNIO COM O MUNICÍPIO DE FOZ DE IGUAÇU PARA REVITALIZAÇÃO DA PAVIMENTAÇÃO DA AV. DAS CATARATAS ENTRE AV. PARANÁ E A BR-469 NO MUNICÍPIO DE FOZ DO IGUAÇU NA REGIÃO OESTE PARANAENSE.<br>UNIDADE: 01 TERMO DE CONVÊNIO FIRMADO<br>CASCAVEL / FOZ DO IGUAÇU<br>MATHEUS VELOSO MARIA |

| Protocolo | **Programa de Governo**<br>**Ação Orçamentária**<br>**Objeto**<br>**Região / Município**<br>**Autores** |
|---|---|
| 855 | 35 - Cuidado Regionalizado em Saúde<br>8030 - Gestão da Atenção Primária em Saúde<br>CONSTRUÇÃO DO HOSPITAL REGIONAL INFANTIL NO MUNICÍPIO DE FOZ DO IGUAÇU.<br>CASCAVEL / FOZ DO IGUAÇU<br>MATHEUS VELOSO MARIA |
| 857 | 31 - Paraná Bombeiro: Prevenção e Atendimento a Emergências e Desastres<br>8624 - Ações do Comando do Corpo de Bombeiros<br>AQUISIÇÃO DE VIATURA AUTO BOMBA TANQUE E RESGATE (ABTR)<br><br>AQUISIÇÃO DE 01 VIATURA AUTO BOMBA TANQUE E RESGATE (ABTR) PARA O 9° GRUPAMENTO DE BOMBEIROS DO 3° CRBM - DC NO MUNICÍPIO DE SÃO MIGUEL DO IGUAÇU.<br><br>2024: 01 (UM) UNIDADE<br>CASCAVEL / SÃO MIGUEL DO IGUAÇU<br>OZIEL LUIZ DE SOUZA |
| 858 | 31 - Paraná Bombeiro: Prevenção e Atendimento a Emergências e Desastres<br>8624 - Ações do Comando do Corpo de Bombeiros<br>AQUISIÇÃO DE VIATURAS - CAMINHONETES CABINE DUPLA AUTO BUSCA E SALVAMENTO<br><br>RENOVAÇÃO DA FROTA DE VIATURAS, TOTAL DE 07 (SETE) VEÍCULOS CAMINHONETES CABINE DUPLA AUTO BUSCA E SALVAMENTO (ABS) OPERACIONAIS CARACTERIZADOS BOMBEIRO MILITAR PARA O 4° GRUPAMENTO DE BOMBEIROS DO 3° CRBM COM SEDE NO MUNICÍPIO DE CASCAVEL.<br><br>2024: 07 (SETE) UNIDADES<br>CASCAVEL / CASCAVEL<br>OZIEL LUIZ DE SOUZA |
| 859 | 22 - Desenvolvimento Rural, Cidadania e Segurança Alimentar<br>7025 - Avança Paraná II SEAB<br>PAVIMENTAÇÃO POLIÉDRICA<br><br>PAVIMENTAÇÃO POLIÉDRICA, POR MEIO DE TERMO DE CONVÊNIO SE NECESSÁRIO, DE TRECHOS PRIORITÁRIOS DE ESTRADAS RURAIS DE NOVA AURORA DE 06 QUILÔMETROS, SENDO AS SEGUINTES ESTRADAS: ESTRADA NILTON SCHIMIDT, ESTRADA SETE MORTE, ESTRADA SABUGO RASPADO E ESTRADA SÃO JOÃO/SÃO JOSÉ DOS LOCKS.<br><br>2024: 06 (SEIS) QUILÔMETROS<br>CASCAVEL / NOVA AURORA<br>OZIEL LUIZ DE SOUZA |
| 860 | 22 - Desenvolvimento Rural, Cidadania e Segurança Alimentar<br>7025 - Avança Paraná II SEAB<br>PAVIMENTAÇÃO ASFÁLTICA<br><br>PAVIMENTAÇÃO ASFÁLTICA, POR MEIO DE TERMO DE CONVÊNIO SE NECESSÁRIO, DE ESTRADAS RURAIS NO DISTRITO DE SÃO JOÃO D'OESTE DE 03 (TRÊS) QUILÔMETROS.<br><br>2024: 03 (TRÊS) QUILÔMETROS<br>CASCAVEL / CASCAVEL<br>OZIEL LUIZ DE SOUZA |
| 861 | 23 - Paraná Sustentável<br>8206 - Gestão de Recursos Hídricos, Resíduos Sólidos e Saneamento Ambiental<br>IMPLEMENTAÇÃO/CRIAÇÃO DE PARQUE LINEAR<br><br>IMPLEMENTAÇÃO DE PARQUE LINEAR VISANDO PROTEÇÃO DE FUNDO DE VALE E RECURSOS HÍDRICOS EM PERÍMETRO URBANO NA REGIÃO DO CÓRREGO SANGA FUNDA APROXIMADAMENTE DE 100.000 METROS QUADRADOS EM CASCAVEL.<br><br>2024: 100.000 (CEM MIL)METROS QUADRADOS<br>CASCAVEL / CASCAVEL<br>OZIEL LUIZ DE SOUZA |
| 862 | 21 - Paraná Mais Turismo<br>8376 - Paraná Mais Turístico<br>IMPLANTAÇÃO DA ROTA DO TURISMO RURAL<br><br>IMPLANTAÇÃO DA ROTA DO TURISMO RURAL "CIRCUITO DO SOL" NO MUNICÍPIO DE NOVA AURORA.<br>CASCAVEL / NOVA AURORA<br>OZIEL LUIZ DE SOUZA |
| 863 | 22 - Desenvolvimento Rural, Cidadania e Segurança Alimentar<br>7025 - Avança Paraná II SEAB<br>PAVIMENTAÇÃO POLIÉDRICA<br><br>PAVIMENTAÇÃO POLIÉDRICA, POR MEIO DE TERMO DE CONVÊNIO SE NECESSÁRIO, DE ESTRADAS RURAIS DE FORMOSA DO OESTE NUMA EXTENSÃO DE 1,2 K (MIL E DUZENTOS METROS) DA ESTRADA AYMORÉS ATÉ ÁGUA DO MISTÉRIO.<br><br>2024: 1,2 KM (MIL E DUZENTOS METROS)<br>CASCAVEL / FORMOSA DO OESTE<br>OZIEL LUIZ DE SOUZA |

| Protocolo | **Programa de Governo**<br>**Ação Orçamentária**<br>**Objeto**<br>**Região / Município**<br>**Autores** |
|---|---|
| 864 | 14 - Desenvolvimento Sustentável das Cidades<br>8088 - Desenvolvimento Urbano, Sustentável e de Infraestrutura das Cidades<br>INCLUSÃO DO MUNICÍPIO DE MEDIANEIRA NO PROGRAMA ASFALTO NOVO VIDA NOVA<br><br>INCLUIR O MUNICÍPIO DE MEDIANEIRA NO PROGRAMA ASFALTO NOVO VIDA NOVA PARA RECEBIMENTO DE RECURSO PARA PAVIMENTAÇÃO ASFÁLTICA EM ÁREA URBANA NA RUA ACRE DA RUA PARANÁ ATÉ A RUA ALAGOAS E NA RUA PARANÁ DA RUA AMAPÁ ATÉ A RUA IGUAÇU EM 01 (UM) QUILÔMETRO.<br><br>2024: 01 MUNICÍPIO INCLUIDO<br>CASCAVEL / MEDIANEIRA<br>OZIEL LUIZ DE SOUZA |
| 970 | 14 - Desenvolvimento Sustentável das Cidades<br>8088 - Desenvolvimento Urbano, Sustentável e de Infraestrutura das Cidades<br>REALIZAÇÃO DE TERMO DE CONVÊNIO COM O MUNICÍPIO DE CASTRO PARA PAVIMENTAÇÃO E DRENAGEM EM ÁREA DE 9.000M2 NA ESTRADA DAS ANDORINHAS, COM COMPRIMENTO DE 1.000 METROS LINEARES.<br>PONTA GROSSA / CASTRO<br>MOACYR ELIAS FADEL JUNIOR |
| 971 | 14 - Desenvolvimento Sustentável das Cidades<br>8088 - Desenvolvimento Urbano, Sustentável e de Infraestrutura das Cidades<br>REALIZAÇÃO DE TERMO DE CONVÊNIO COM O MUNICÍPIO DE CARAMBEÍ PARA PAVIMENTAÇÃO E DRENAGEM EM ÁREA DE 9.000M2 NA ESTRADA DAS ANDORINHAS, COM COMPRIMENTO DE 1.000 METROS LINEARES.<br>PONTA GROSSA / CARAMBEÍ<br>MOACYR ELIAS FADEL JUNIOR |
| 1015 | 17 - Desenvolvimento da Infraestrutura e da Logística<br>8070 - Obras e Serviços com aporte da Itaipu<br>TITULO DA ENTREGA:COMPRA DE PLACAS FOTOVOLTAICAS<br>DESCRIÇÃO: COMPRA DE PLACAS FOTOVOLTAICAS PARA O HOSPITAL ANGELINA CARON<br>QUANTIDADE DAS ENTREGAS:1<br>2024:2.055 PLACAS FOTOVOLTAÍCAS<br>CURITIBA / QUATRO BARRAS<br>ALEXANDRE MARANHÃO KHURY |
| 1016 | 12 - Paraná: Gestão Efetiva<br>7018 - Gestão Eficiente Patrimonial, de Recursos Humanos e Capacitação<br>TÍTULO DA ENTREGA: ALIENAÇÃO DESTINAÇÃO DE IMÓVEIS DO PATRIMÔNIO ESTADUAL PARA POLÍTICAS PÚBLICAS, COM O FOCO NA HABITAÇÃO DE INTERESSE SOCIAL<br>LONDRINA / RIO BOM<br>ALEXANDRE MARANHÃO KHURY |
| 1019 | 34 - Universidade e Sociedade<br>8116 - Gestão das Atividades Universitárias UEL<br>TÍTULO DA ENTREGA:OBRAS DE FINALIZAÇÃO DA CLÍNICA ODONTOLÓGICA<br><br>DESCRIÇÃO DA ENTREGA: VIABILIZAÇÃO DO TÉRMINO DO EMPREENDIMENTO DA CLÍNICA ODONTOLÓGICA (COU/UEL)<br>LONDRINA<br>ALEXANDRE MARANHÃO KHURY |
| 1020 | 17 - Desenvolvimento da Infraestrutura e da Logística<br>8397 - Gestão de Projetos e Modernização do Sistema Rodoviário Estadual<br>TÍTULO DA ENTREGA: PROJETO DE DUPLICAÇÃO DAS PR-419, PR-281 E PR-420 ENTRE A BR-116 E A DIVISA COM O ESTADO DE SANTA CATARINA<br>DESCRIÇÃO: ESTUDOS DE DUPLICAÇÃO DOS SEGUINTES TRECHOS DE RODOVIAS ESTADUAIS, CRIANDO UMA NOVA ROTA ENTRE CURITIBA E SANTA CATARINA<br>- PR-419 ENTRE A BR-116 E O MUNICIPIO DE AGUDOS DO SUL, 16,3KMS;<br>- PR-281 ENTRE AGUDOS DO SUL E PIEN, 16,6 KMS;<br>- PR-420 ENTRE PIEN E A DIVISA COM SANTA CATARINA, 8,8 KMS.<br>CURITIBA<br>ALEXANDRE MARANHÃO KHURY |
| 1021 | 21 - Paraná Mais Turismo<br>8376 - Paraná Mais Turístico<br>TÍTULO DA ENTREGA: PLANO ESTADUAL DE TURISMO<br><br>DESCRIÇÃO: ATUALIZAÇÃO DO PLANO ESTADUAL DE TURISMO<br>MARINGÁ<br>ALEXANDRE MARANHÃO KHURY |
| 1022 | 35 - Cuidado Regionalizado em Saúde<br>8059 - Gestão Administrativa e Assistencial das Unidades Próprias da SESA<br>TÍTULO DA ENTREGA: FINALIZAÇÃO DO NOVO CENTRO CIRÚRGICO E CME.<br>DESCRIÇÃO: FINALIZAÇÃO DAS OBRAS DO NOVO CENTRO CIRÚRGICO E CME COM 11 SALAS CIRÚRGICAS.<br>MARINGÁ / MARINGÁ<br>ALEXANDRE MARANHÃO KHURY |
| 1023 | 32 - Educação: Transforma Paraná<br>7015 - Programa Educação para o Futuro do Estado do Paraná BID<br>TÍTULO DA ENTREGA: CONSTRUÇÃO DE UMA NOVA ESCOLA<br>DESCRIÇÃO: CONSTRUÇÃO DE UMA NOVA ESCOLA ESTADUAL NA ILHA DOS VALADARES<br>CURITIBA / PARANAGUÁ<br>ALEXANDRE MARANHÃO KHURY |

| Protocolo | **Programa de Governo**<br>**Ação Orçamentária**<br>**Objeto**<br>**Região / Município**<br>**Autores** |
|---|---|
| 1024 | 23 - Paraná Sustentável<br>8294 - Gestão da conservação e recuperação do meio ambiente FEMA<br>TÍTULO DA ENTREGA: REVISÃO E IMPLANTAÇÃO DO ICMS ECOLÓGICO<br>DESCRIÇÃO: REVISÃO E IMPLANTAÇÃO DO ICMS ECOLÓGICO NO LITORAL PARANAENSE<br>CURITIBA / PARANAGUÁ<br>ALEXANDRE MARANHÃO KHURY |
| 1025 | 32 - Educação: Transforma Paraná<br>8453 - Gestão de Suprimento, Logística e Infraestrutura Escolar<br>TÍTULO DA ENTREGA: REFORMA DA COLÉGIO CÍVICO-MILITAR<br>DESCRIÇÃO: REFORMA DA ESCOLA CÍVICO-MILITAR EDITH DE SOUZA PRADO DE OLIVEIRA<br>QUANTIDADE DE ENTREGAS NOS ANOS: 1 EM 2024<br>LONDRINA / SANTO ANTÔNIO DA PLATINA<br>ALEXANDRE MARANHÃO KHURY |
| 1026 | 22 - Desenvolvimento Rural, Cidadania e Segurança Alimentar<br>8068 - Políticas Fundiárias<br>TÍTULO DA ENTREGA: PROGRAMA DE DESENVOLVIMENTO DE REGULARIZAÇÃO FUNDIÁRIA RURAL<br>DESCRIÇÃO: POLÍTICAS PARA O DESENVOLVIMENTO DE PROGRAMAS VISANDO A REGULARIZAÇÃO FUNDIÁRIA RURAL.<br>PONTA GROSSA / CASTRO<br>ALEXANDRE MARANHÃO KHURY |
| 1027 | 14 - Desenvolvimento Sustentável das Cidades<br>8088 - Desenvolvimento Urbano, Sustentável e de Infraestrutura das Cidades<br>REALIZAÇÃO DE TERMO DE CONVÊNIO COM O MUNÍCIPIO DE DOIS VIZINHOS PARA CONSTRUÇÃO DE LAGO DE CONTENÇÃO DE CHEIAS DO RIO JIRAU ALTO NA COMUNIDADE DE FAZENDA MAZURANA<br>CASCAVEL / DOIS VIZINHOS<br>ALEXANDRE MARANHÃO KHURY |
| 1028 | 16 - Casa Fácil<br>8084 - Habitação Urbana<br>TÍTULO DA ENTREGA: CONSTRUÇÃO DE CASAS POPULARES<br>DESCRIÇÃO: CONSTRUÇÃO DE CASAS POPULARES PARA RETIRADA DE FAMÍLIAS DE REGIÕES DE RISCO<br>CASCAVEL / DOIS VIZINHOS<br>ALEXANDRE MARANHÃO KHURY |
| 1031 | 7 - Gestão Pública, Transparência & Compliance<br>8087 - Ética, compliance, transparência e cidadania<br>TÍTULO: IMPLEMENTAÇÃO DE TECNOLOGIA VOLTADA AO COMBATE À CORRUPÇÃO.<br>DESCRIÇÃO: CONTRATAÇÃO DE TECNOLOGIA DE INFORMAÇÃO OU SEU DESENVOLVIMENTO VOLTADO PARA A TRANSPARÊNCIA E AUDITORIA DAS CONTAS PÚBLICAS. QUANTIDADES DAS ENTREGAS NOS ANOS: 2024 - 01 ETAPA CONCLUÍDA 2025 - 01 ETAPA CONCLUÍDA 2026 - 01 ETAPA CONCLUÍDA 2027 - 01 ETAPA CONCLUÍDA<br>* ESTADO *<br>FABIO ALEX DE OLIVEIRA |
| 1037 | 6 - Detran Pr - Novos Caminhos Para Inovação<br>8073 - DETRAN Inteligente<br>TÍTULO: IMPLEMENTAÇÃO DE TECNOLOGIA VOLTADA AOS SERVIÇOS DO DETRAN DISPONIBILIZADOS AOS CIDADÃOS.<br>DESCRIÇÃO: CONTRATAÇÃO DE TECNOLOGIA DE INFORMAÇÃO OU SEU DESENVOLVIMENTO VOLTADO PARA A DESBUROCRATIZAÇÃO E SEGURANÇA DOS USUÁRIOS. QUANTIDADES DAS ENTREGAS NOS ANOS: 2024 - 01 ETAPA CONCLUÍDA 2025 - 01 ETAPA CONCLUÍDA 2026 - 01 ETAPA CONCLUÍDA 2027 - 01 ETAPA CONCLUÍDA<br>* ESTADO *<br>FABIO ALEX DE OLIVEIRA |
| 1044 | 7 - Gestão Pública, Transparência & Compliance<br>7019 - Reestruturação da Controladoria Geral do Estado<br>TÍTULO: IMPLEMENTAÇÃO DO NOVO PORTAL DA TRANSPARÊNCIA DO ESTADO. DESCRIÇÃO: CONTRATAÇÃO DE TECNOLOGIA DE INFORMAÇÃO OU SEU DESENVOLVIMENTO PARA A CRIAÇÃO DO NOVO PORTAL DA TRANSPARÊNCIA. QUANTIDADES DAS ENTREGAS NOS ANOS: 2024 - 01 ETAPA CONCLUÍDA 2025 - 01 ETAPA CONCLUÍDA 2026 - 01 ETAPA CONCLUÍDA 2027 - 01 ETAPA CONCLUÍDA<br>* ESTADO *<br>FABIO ALEX DE OLIVEIRA |
| 1045 | 13 - Gestão Fiscal, Financeira e Orçamentária<br>7098 - Modernização da Gestão Fiscal do Estado do Paraná<br>TÍTULO: MODERNIZAÇÃO VOLTADA PARA A DESBUROCRATIZAÇÃO DA GESTÃO FISCAL. DESCRIÇÃO: ADOÇÃO DE TECNOLOGIAS VOLTADAS A ATENDER OS CONTRIBUINTES DE FORMA SEGURA E SIMPLIFICADA. QUANTIDADES DAS ENTREGAS NOS ANOS: 2024 - 01 ETAPA CONCLUÍDA 2025 - 01 ETAPA CONCLUÍDA 2026 - 01 ETAPA CONCLUÍDA 2027 - 01 ETAPA CONCLUÍDA<br>* ESTADO *<br>FABIO ALEX DE OLIVEIRA |
| 1053 | 21 - Paraná Mais Turismo<br>8376 - Paraná Mais Turístico<br>TÍTULO: ESTIMULO AO TURISMO RURAL NO PARANÁ. DESCRIÇÃO: REALIZAÇÃO DE EVENTOS VOLTADOS À PROMOÇÃO E ESTÍMULO AO TURISMO RURAL. QUANTIDADES DAS ENTREGAS NOS ANOS: 2024 - 01 ETAPA CONCLUÍDA 2025 - 01 ETAPA CONCLUÍDA 2026 - 01 ETAPA CONCLUÍDA 2027 - 01 ETAPA CONCLUÍDA<br>* ESTADO *<br>FABIO ALEX DE OLIVEIRA |

| Protocolo | **Programa de Governo**<br>**Ação Orçamentária**<br>**Objeto**<br>**Região / Município**<br>**Autores** |
|---|---|
| 1054 | 22 - Desenvolvimento Rural, Cidadania e Segurança Alimentar<br>8066 - Cidadania e Bem-estar no meio Rural<br>TÍTULO: IMPLEMENTAÇÃO DA CONECTIVIDADE NO CAMPO. DESCRIÇÃO: ADOÇÃO DE MEDIDAS VOLTADAS A GARANTIR O ACESSO À INTERNET NAS ÁREAS RURAIS. QUANTIDADES DAS ENTREGAS NOS ANOS: 2024 - 01 ETAPA CONCLUÍDA 2025 - 01 ETAPA CONCLUÍDA 2026 - 01 ETAPA CONCLUÍDA 2027 - 01 ETAPA CONCLUÍDA<br>* ESTADO *<br>FABIO ALEX DE OLIVEIRA |
| 1055 | 34 - Universidade e Sociedade<br>8058 - Gestão das Atividades Universitárias da Universidade Aberta do Paraná<br>TÍTULO: IMPLEMENTAÇÃO DE MECANISMOS VOLTADOS A GARANTIR A LIBERDADE DE EXPRESSÃO E PLURALISMO NAS UNIVERSIDADES. DESCRIÇÃO: CONTRATAÇÃO OU DESENVOLVIMENTO DE MECANISMOS DE FISCALIZAÇÃO E CONTROLE VOLTADO A GARANTIR O DIREITO DO LIVRE PENSAMENTO, LIBERDADE DE EXPRESSÃO E PLURALISMO DE FORMA SEGURA, RESPEITOSA E PARTICIPATIVA NAS UNIVERSIDADES. QUANTIDADES DAS ENTREGAS NOS ANOS: 2024 - 01 ETAPA CONCLUÍDA 2025 - 01 ETAPA CONCLUÍDA 2026 - 01 ETAPA CONCLUÍDA 2027 - 01 ETAPA CONCLUÍDA<br>* ESTADO *<br>FABIO ALEX DE OLIVEIRA |
| 1056 | 35 - Cuidado Regionalizado em Saúde<br>7020 - Paraná Eficiente<br>TÍTULO: IMPLEMENTAÇÃO DE AÇÕES VOLTADAS A ASSEGURAR A REALIZAÇÃO DE CONSULTAS, EXAMES E PROCEDIMENTOS MÉDICOS EM TEMPO RAZOÁVEL E SEGURO. DESCRIÇÃO: DESENVOLVIMENTO DE AÇÕES DESTINADAS A DIMINUIR A FILA DE ESPERA POR CONSULTAS, EXAMES E PROCEDIMENTOS NA ÁREA DA SAÚDE. QUANTIDADES DAS ENTREGAS NOS ANOS: 2024 - 01 ETAPA CONCLUÍDA 2025 - 01 ETAPA CONCLUÍDA 2026 - 01 ETAPA CONCLUÍDA 2027 - 01 ETAPA CONCLUÍDA<br>* ESTADO *<br>FABIO ALEX DE OLIVEIRA |
| 1182 | 35 - Cuidado Regionalizado em Saúde<br>8030 - Gestão da Atenção Primária em Saúde<br>REALIZAÇÃO DE TERMO DE CONVÊNIO PARA DESTINAÇÃO DE RECURSOS PARA APOIO À CONCLUSÃO DA CONSTRUÇÃO E PARA CUSTEIO DE ATIVIDADES DO HOSPITAL MUNICIPAL DE APUCARANA.<br>LONDRINA / APUCARANA<br>ARILSON MAROLDI CHIORATO |
| 1226 | 27 - Paraná Cultura e Arte<br>8392 - Fortalecimento das Políticas Públicas Culturais<br>REALIZAR OFICINAS NA ÁREA MUSICAL PARA A POPULAÇÃO PARANAENSE COM O OBJETIVO DE AMPLIAR AS POLÍTICAS PÚBLICAS DE CUNHO CULTURAL NO ESTADO.<br>* ESTADO *<br>MARILEI DE SOUZA LIMA |
| 1227 | 14 - Desenvolvimento Sustentável das Cidades<br>8088 - Desenvolvimento Urbano, Sustentável e de Infraestrutura das Cidades<br>FIRMAR CONVÊNIOS COM OS MUNICÍPIOS PARA PROMOVER A CONSTRUÇÃO DE PASSARELAS DE ACESSIBILIDADE NAS PRAIAS DO LITORAL PARANAENSE, COM A FINALIDADE DE PERMITIR O ACESSO DE CADEIRANTES À FAIXA DE AREIA E AO MAR.<br>* ESTADO *<br>MARIA VICTÓRIA BORGHETTI BARROS, MARILEI DE SOUZA LIMA |
| 1312 | 35 - Cuidado Regionalizado em Saúde<br>8030 - Gestão da Atenção Primária em Saúde<br>NOVA ENTREGA: MUNICÍPIOS BENEFICIADOS COM AMPLIAÇÃO DE RECURSOS PARA CUSTEIO DE AÇÕES E SERVIÇOS PÚBLICOS DE SAÚDE, NA ATENÇÃO PRIMÁRIA EM SAÚDE.<br><br>DESCRIÇÃO: REFERE-SE À TRANSFERÊNCIA AOS MUNICÍPIOS, NA MODALIDADE FUNDO A FUNDO, DESTINADA À POLÍTICA DA SAÚDE PARA CUSTEIO DA ATENÇÃO PRIMÁRIA EM SAÚDE. A TRANSFERÊNCIA DEVE OBSERVAR O PRINCÍPIO DA EQUIDADE, COM VALOR PER CAPITA TRANSFERIDO EM 2 PARCELAS IGUAIS, SENDO UMA NO 1° QUADRIMESTRE E OUTRA NO 2° QUADRIMESTRE DE CADA ANO.<br>* ESTADO *<br>MARCIA CECILIA HUCULAK |
| 1313 | 35 - Cuidado Regionalizado em Saúde<br>8485 - Gestão na Assistência Hospitalar e Ambulatorial<br>NOVA ENTREGA: MUNICÍPIOS BENEFICIADOS COM AMPLIAÇÃO DE RECURSOS PARA CUSTEIO DE AÇÕES E SERVIÇOS DE SAÚDE DE MÉDIA E ALTA COMPLEXIDADE.<br><br>DESCRIÇÃO: REFERE-SE À TRANSFERÊNCIA AOS MUNICÍPIOS, NA MODALIDADE FUNDO A FUNDO, COM INCREMENTO DE PERCENTUAL DA RECEITA CORRENTE LÍQUIDA (RLI) DESTINADA À POLÍTICA DA SAÚDE PARA CUSTEIO DA MÉDIA E ALTA COMPLEXIDADE. A TRANSFERÊNCIA DEVE OBSERVAR O PRINCÍPIO DA EQUIDADE, COM VALOR PER CAPITA TRANSFERIDO EM 2 PARCELAS IGUAIS, SENDO UMA NO 1° QUADRIMESTRE E OUTRA NO 2° QUADRIMESTRE DE CADA ANO.<br>* ESTADO *<br>MARCIA CECILIA HUCULAK |

| Protocolo | **Programa de Governo**<br>**Ação Orçamentária**<br>**Objeto**<br>**Região / Município**<br>**Autores** |
|---|---|
| 1314 | 35 - Cuidado Regionalizado em Saúde<br>8030 - Gestão da Atenção Primária em Saúde<br>NOVA ENTREGA: MUNICÍPIOS BENEFICIADOS COM APOIO TÉCNICO E FERRAMENTAS TECNOLÓGICAS PARA INCORPORAÇÃO DA PRÁTICA DA TELESSAÚDE.<br><br>DESCRIÇÃO: REFERE-SE À DESTINAÇÃO DE RECURSOS FINANCEIROS, MATERIAIS E TECNOLÓGICOS, ALÉM DA REALIZAÇÃO DE CAPACITAÇÕES PARA USO DE TECNOLOGIAS DIGITAIS EM SAÚDE PELO ESTADO E PELOS MUNICÍPIOS, POSSIBILITANDO DIVERSAS AÇÕES DE INTERAÇÃO E INTEGRAÇÃO, DE COMBATE ÀS DESIGUALDADES REGIONAIS E DE MELHORIA DOS SERVIÇOS DE SAÚDE, AMPLIANDO A OFERTA E O ACESSO AOS DE SERVIÇOS DE SAÚDE DE FORMA QUALIFICADA E EQUITATIVA, COM SEGURANÇA E PROTEÇÃO DOS DADOS DE SAÚDE DA POPULAÇÃO.<br>* ESTADO *<br>MARCIA CECILIA HUCULAK |
| 1315 | 6 - Detran Pr - Novos Caminhos Para Inovação<br>8073 - DETRAN Inteligente<br>TIPO DE EMENDA: SUBSTITUTIVA<br>ENTREGA: SINALIZAÇÃO DE ROTAS CICLOTURISTAS NOS MUNICÍPIOS DO PARANÁ<br><br>TEXTO DA EMENDA: MAJORAR O ORÇAMENTO DA AÇÃO ORÇAMENTÁRIA PARA R$ 3.000.000,00 ( TRÊS MILHÕES) EM DECORRÊNCIA DA AMPLIAÇÃO DAS METAS DE SINALIZAÇÃO DE QUILOMETRAGEM DE CICLOROTAS PARA ATENDER ÀS LEIS ESTADUAIS QUE OFICIALIZAM OS CIRCUITOS CICLOTURÍSTICOS DO ESTADO DO PARANÁ.<br><br>2024: 200KM<br>2025: 200KM<br>2026: 300KM<br>2027: 300KM<br>* ESTADO *<br>JORGE GOMES DE OLIVEIRA BRAND |
| 1359 | 28 - Paraná Que Respeita e Prospera<br>8231 - Gestão Administrativa SEMIPI<br>REALIZAÇÃO DE TERMO DE CONVÊNIO COM O MUNICÍPIO DE LONDRINA PARA CONSTRUÇÃO DA CASA DA MULHER LONDRINENSE, OBRA DE GRANDE INTERESSE SOCIAL, E ELEVADA IMPORTÂNCIA PARA POPULAÇÃO DE LONDRINA, ONDE VISA REUNIR OS PRINCIPAIS SERVIÇOS ESPECIALIZADOS E MULTIDISCIPLINARES EM UM ÚNICO ESPAÇO<br>LONDRINA / LONDRINA<br>CLOARA PINHEIRO LIMA |
| 1407 | 5 - Gestão Interinstitucional e Comunicação Governamental<br>8018 - Apoio às Ações da Superintendência Geral de Diálogo e Interação Social<br>ENTREGA: CAPACITAÇÃO À ENTIDADES PARA HABILITAÇÃO AO MINHA CASA MINHA VIDA - ENTIDADES<br><br>TEXTO DA EMENDA: REFERE-SE AOS CURSOS REALIZADOS EM PARCERIA COM A ESCOLA DE GESTÃO, VOLTADO A ENTIDADES DA SOCIEDADE CIVIL VINCULADOS À CAUSA HABITACIONAL PARA CRITÉRIOS DE HABILITAÇÃO PARA ELEGIBILIDADE AO PROGRAMA MINHA CASA MINHA VIDA - ENTIDADES (MCMV-E)<br><br>REGIÃO: ESTADO<br>UNIDADE DE MEDIDA: ENTIDADES CAPACITADAS<br>QUANTIDADE: 2024: 20 / 2025: 20 / 2026: 20 / 2027: 20<br>* ESTADO *<br>JORGE GOMES DE OLIVEIRA BRAND |
| 1408 | 10 - Pacto Pelo Futuro: Planejando o Paraná<br>8027 - Gestão de Planejamento Governamental<br>ENTREGA: IMPLEMENTAÇÃO DE SISTEMA INTERATIVO EM BUSINESS INTELIGENCE (BI) PARA MONITORAMENTO PERIÓDICO DO ATENDIMENTO ÀS METAS DO PPA 2024-2027.<br>TEXTO DA EMENDA: DISPONIBILIZAÇÃO DE UM PAINEL PÚBLICO E INTERATIVO, EM FORMATO DE DASHBOARD EM BI, PARA ACOMPANHAR O PROGRESSO DO ATENDIMENTO ÀS METAS DO PPA 2024-2027, APRESENTANDO OS RESULTADOS POR EIXO, PROGRAMAS E UNIDADES COMPETENTES, CUJA ATUALIZAÇÃO DOS DADOS SE DARÁ COM PERIODICIDADE SEMESTRAL.<br>UNIDADE DE MEDIDA: 1 SISTEMA INTERATIVO IMPLEMENTADO<br>META: 2024 = 1<br>* ESTADO *<br>JORGE GOMES DE OLIVEIRA BRAND |
| 1480 | 22 - Desenvolvimento Rural, Cidadania e Segurança Alimentar<br>8258 - Direito Humano à Alimentação Adequada<br>AQUISIÇÃO DE ALIMENTOS DA AGRICULTURA FAMILIAR, COM VISTAS AO ATENDIMENTO DAS NECESSIDADES DA ALIMENTAÇÃO ESCOLAR, NOS TERMOS DO ART. 43 DE LEI FEDERAL N° 4.320, DE 17 DE MARÇO DE 1964.<br>* ESTADO *<br>JOSÉ RODRIGUES LEMOS |
| 1484 | 32 - Educação: Transforma Paraná<br>8453 - Gestão de Suprimento, Logística e Infraestrutura Escolar<br>SUPLEMENTAÇÃO DE RECURSOS PARA CONSTRUÇÃO E REFORMA DE COLÉGIOS ESTADUAIS DO PARANÁ<br>* ESTADO *<br>JOSÉ RODRIGUES LEMOS |
| 1487 | 17 - Desenvolvimento da Infraestrutura e da Logística<br>8397 - Gestão de Projetos e Modernização do Sistema Rodoviário Estadual<br>PAVIMENTAÇÃO ASFÁLTICA DE APROXIMADAMENTE 30 KM DA PR 484 QUE LIGA O MUNICÍPIO DE QUEDAS DO IGUAÇU ATÉ A BR 158 MUNICÍPIO DE RIO BONITO DO IGUAÇU<br>CASCAVEL / RIO BONITO DO IGUAÇU<br>JOSÉ RODRIGUES LEMOS |

| Protocolo | **Programa de Governo**<br>**Ação Orçamentária**<br>**Objeto**<br>**Região / Município**<br>**Autores** |
|---|---|
| 1488 | 17 - Desenvolvimento da Infraestrutura e da Logística<br>7022 - PIR DER Programa Inova Paraná<br>PAVIMENTAÇÃO ASFÁLTICA DE APROXIMADAMENTE 30 KM DA ESTRADA QUE LIGA O MUNICÍPIO DE ALTAMIRA DO PARANÁ ATÉ A SEDE DO MUNICÍPIO DE LARANJAL<br>GUARAPUAVA / LARANJAL<br>JOSÉ RODRIGUES LEMOS |
| 1489 | 17 - Desenvolvimento da Infraestrutura e da Logística<br>8397 - Gestão de Projetos e Modernização do Sistema Rodoviário Estadual<br>PAVIMENTAÇÃO ASFÁLTICA DE APROXIMADAMENTE 40 KM DA PR 364 QUE LIGA O MUNICÍPIO DE MARQUINHO ATÉ A SEDE DO MUNICÍPIO DE GOIOXIM.<br>GUARAPUAVA / GOIOXIM<br>JOSÉ RODRIGUES LEMOS |
| 1490 | 17 - Desenvolvimento da Infraestrutura e da Logística<br>8397 - Gestão de Projetos e Modernização do Sistema Rodoviário Estadual<br>PAVIMENTAÇÃO ASFÁLTICA DE APROXIMADAMENTE 35 KM DA PR 218 QUE LIGA A SEDE DO MUNICÍPIO DE QUERÊNCIA DO NORTE ATÉ CIDADE DE ICARAIMA, ATRAVESSANDO O RIO IVAÍ.<br>MARINGÁ / QUERÊNCIA DO NORTE<br>JOSÉ RODRIGUES LEMOS |
| 1491 | 17 - Desenvolvimento da Infraestrutura e da Logística<br>8397 - Gestão de Projetos e Modernização do Sistema Rodoviário Estadual<br>PAVIMENTAÇÃO ASFÁLTICA DE APROXIMADAMENTE 30 KM DA PR 281 QUE LIGA A BR 476, MUNICÍPIO DE SÃO MATEUS DO SUL ATÉ A SEDE DO MUNICÍPIO DE MALLET, PASSANDO PELO DISTRITO DE RIO CLARO DO SUL<br>PONTA GROSSA / MALLET<br>JOSÉ RODRIGUES LEMOS |
| 1492 | 17 - Desenvolvimento da Infraestrutura e da Logística<br>8397 - Gestão de Projetos e Modernização do Sistema Rodoviário Estadual<br>PAVIMENTAÇÃO ASFÁLTICA, REALIZADA DE FORMA DIRETA OU POR MEIO DE TERMO DE CONVÊNIO SE NECESSÁRIO, DE APROXIMADAMENTE 25 KM DA ESTRADA QUE LIGA A CIDADE DE SANTA MARIA DO OESTE, ATÉ A A CIDADE DE CAMPINA DO SIMÃO , PASSANDO PELA FABRICA PIQUIRI PAPEIS.<br>GUARAPUAVA / SANTA MARIA DO OESTE<br>JOSÉ RODRIGUES LEMOS |
| 1493 | 17 - Desenvolvimento da Infraestrutura e da Logística<br>8397 - Gestão de Projetos e Modernização do Sistema Rodoviário Estadual<br>PAVIMENTAÇÃO ASFÁLTICA DE APROXIMADAMENTE 30 KM DA PR 092 QUE LIGA O MUNICÍPIO DE CERRO AZUL ATÉ ENCONTRAR NO 12 KM DE ASFATO JA INICIADO EM DOUTOR ULYSSES.<br>CURITIBA / DOUTOR ULYSSES<br>JOSÉ RODRIGUES LEMOS |
| 1494 | 17 - Desenvolvimento da Infraestrutura e da Logística<br>8397 - Gestão de Projetos e Modernização do Sistema Rodoviário Estadual<br>PAVIMENTAÇÃO ASFÁLTICA DE APROXIMADAMENTE 8 KM DA PR 574 QUE LIGA A CIDADE DE CAFELÂNDIA AO DISTRITO DE PALMITÓPOLIS MUNICÍPIO DE NOVA AURORA<br>CASCAVEL / CAFELÂNDIA<br>JOSÉ RODRIGUES LEMOS |
| 1495 | 17 - Desenvolvimento da Infraestrutura e da Logística<br>8397 - Gestão de Projetos e Modernização do Sistema Rodoviário Estadual<br>PAVIMENTAÇÃO ASFÁLTICA DA PR 575 QUE LIGA O DISTRITO DE JOTAESSE MUNICÍPIO DE TUPÃSSI ATÉ AO DISTRITO DE PALMITÓPOLIS MUNICÍPIO DE NOVA AURORA.<br>CASCAVEL / NOVA AURORA<br>JOSÉ RODRIGUES LEMOS |
| 1496 | 17 - Desenvolvimento da Infraestrutura e da Logística<br>8397 - Gestão de Projetos e Modernização do Sistema Rodoviário Estadual<br>PAVIMENTAÇÃO ASFÁLTICA, DE FORMA DIRETA OU POR MEIO DE TERMO DE CONVÊNIO SE NECESSÁRIO, DE APROXIMADAMENTE 80 KM DA ESTRADA QUE LIGA O MUNICÍPIO DE INÁCIO MARTINS ATÉ DISTRITO DE SANTANA, MUNICÍPIO DE CRUZ MACHADO.<br>GUARAPUAVA / INÁCIO MARTINS<br>JOSÉ RODRIGUES LEMOS |
| 1497 | 17 - Desenvolvimento da Infraestrutura e da Logística<br>8397 - Gestão de Projetos e Modernização do Sistema Rodoviário Estadual<br>CONSTRUÇÃO DE UMA PONTE SOBRE RIO IVAÍ NA RODOVIA PR 218 QUE LIGA O MUNICÍPIO DE QUERÊNCIA DO NORTE AO MUNICÍPIO DE ICARAÍMA.<br>MARINGÁ / QUERÊNCIA DO NORTE<br>JOSÉ RODRIGUES LEMOS |
| 1498 | 17 - Desenvolvimento da Infraestrutura e da Logística<br>8397 - Gestão de Projetos e Modernização do Sistema Rodoviário Estadual<br>CONSTRUÇÃO DE UMA PONTE SOBRE RIO CANTU NA ESTRADA QUE LIGA O MUNICÍPIO DE LARANJAL AO MUNICÍPIO DE NOVA CANTU.<br>GUARAPUAVA / LARANJAL<br>JOSÉ RODRIGUES LEMOS |
| 1499 | 17 - Desenvolvimento da Infraestrutura e da Logística<br>8397 - Gestão de Projetos e Modernização do Sistema Rodoviário Estadual<br>PAVIMENTAÇÃO ASFÁLTICA DE APROXIMADAMENTE 90 KM DA PR 090 QUE LIGA O DISTRITO DE BATEIAS MUNICÍPIO DE CAMPO LARGO ATÉ ENCONTRO COM PAVIMENTAÇÃO JÁ EXISTENTE NO MUNICÍPIO DE CASTRO.<br>CURITIBA / CAMPO LARGO<br>JOSÉ RODRIGUES LEMOS |

| Protocolo | **Programa de Governo**<br>**Ação Orçamentária**<br>**Objeto**<br>**Região / Município**<br>**Autores** |
|---|---|
| 1500 | 17 - Desenvolvimento da Infraestrutura e da Logística<br>8397 - Gestão de Projetos e Modernização do Sistema Rodoviário Estadual<br>PAVIMENTAÇÃO ASFÁLTICA, DE FORMA DIRETA OU POR MEIO DE TERMO DE CONVÊNIO SE NECESSÁRIO, DA ESTRADA OURO VERDE, MUNICÍPIO DE CRUZEIRO DO SUL, TRECHO QUE LIGA A PR 463 ATÉ ESTRADA FUNDA. SÃO APROXIMADAMENTE 8 KM.<br>MARINGÁ / CRUZEIRO DO SUL<br>JOSÉ RODRIGUES LEMOS |
| 1501 | 17 - Desenvolvimento da Infraestrutura e da Logística<br>8397 - Gestão de Projetos e Modernização do Sistema Rodoviário Estadual<br>PAVIMENTAÇÃO ASFÁLTICA DE APROXIMADAMENTE 50 KM DA PR 474 NOS TRECHO QUE LIGA CIDADE DE CAMPO BONITO ATE BRAGANTINA, LOCALIDADE DO MUNICÍPIO DE BRAGANEY E DEPOIS NO TRECHO DE IGUATÚ ATE ANAHY.<br>CASCAVEL / CAMPO BONITO<br>JOSÉ RODRIGUES LEMOS |
| 1502 | 17 - Desenvolvimento da Infraestrutura e da Logística<br>8397 - Gestão de Projetos e Modernização do Sistema Rodoviário Estadual<br>PAVIMENTAÇÃO ASFÁLTICA DE APROXIMADAMENTE 50 KM DA PR 471 TRECHO QUE LIGA CIDADE DE GUARANIAÇU ATE CIDADE DE CAMPINA DA LAGOA, PASSANDO PELO DISTRITO DE GUAPORÉ, MUNICÍPIO DE GUARANIAÇU.<br>CASCAVEL / GUARANIAÇU<br>JOSÉ RODRIGUES LEMOS |
| 1503 | 17 - Desenvolvimento da Infraestrutura e da Logística<br>8397 - Gestão de Projetos e Modernização do Sistema Rodoviário Estadual<br>CONSTRUÇÃO DE UMA PONTE SOBRE O RIO PIQUIRI NA RODOVIA PR 471 TRECHO QUE LIGA CIDADE DE GUARANIAÇU ATE CIDADE DE CAMPINA DA LAGOA, PASSANDO PELO DISTRITO DE GUAPORÉ, MUNICÍPIO DE GUARANIAÇU.<br>CASCAVEL / GUARANIAÇU<br>JOSÉ RODRIGUES LEMOS |
| 1504 | 17 - Desenvolvimento da Infraestrutura e da Logística<br>8397 - Gestão de Projetos e Modernização do Sistema Rodoviário Estadual<br>PAVIMENTAÇÃO ASFÁLTICA DE APROXIMADAMENTE 32 KM DA PR 446 NOS TRECHO QUE LIGA CIDADE DE PORTO VITÓRIA ATE LOCALIDADE DE SANTO ANTONIO DO IRATIM, MUNICÍPIO DE BITURUNA.<br>CURITIBA / PORTO VITÓRIA<br>JOSÉ RODRIGUES LEMOS |
| 1505 | 17 - Desenvolvimento da Infraestrutura e da Logística<br>8397 - Gestão de Projetos e Modernização do Sistema Rodoviário Estadual<br>PAVIMENTAÇÃO ASFÁLTICA DE APROXIMADAMENTE 20 KM DA PR 565 NOS TRECHO QUE LIGA CIDADE DE PORTO BARREIRO ATE BALSA DENOMINADA (BALSA PORTO BARREIRO CHOPINZINHO), PASSANDO PELA LOCALIDADE PORTO SANTANA.<br>CASCAVEL / PORTO BARREIRO<br>JOSÉ RODRIGUES LEMOS |
| 1506 | 17 - Desenvolvimento da Infraestrutura e da Logística<br>8397 - Gestão de Projetos e Modernização do Sistema Rodoviário Estadual<br>PAVIMENTAÇÃO ASFÁLTICA, DE FORMA DIRETA OU POR MEIO DE TERMO DE CONVÊNIO, DE APROXIMADAMENTE 30 KM DA ESTRADA QUE LIGA A LOCALIDADE PINHALZINHO, MUNICÍPIO DE SÃO JOÃO DO TRIUNFO ATÉ LOCALIDADE ANGAI, MUNICIPIO DE FERNANDES PINHEIRO, PASSANDO PELAS COMUNIDADES CANUDOS, FAXINAL DOS FABRICIOS E AVENCAL.<br>PONTA GROSSA / SÃO JOÃO DO TRIUNFO<br>JOSÉ RODRIGUES LEMOS |
| 1507 | 17 - Desenvolvimento da Infraestrutura e da Logística<br>8397 - Gestão de Projetos e Modernização do Sistema Rodoviário Estadual<br>PAVIMENTAÇÃO ASFÁLTICA, DE FORMA DIRETA OU POR MEIO DE TERMO DE CONVÊNIO, DE APROXIMADAMENTE 42 KM DA ESTRADA QUE LIGA A LOCALIDADE VILA PALMIRA E FLORESTA, MUNICÍPIO DE SÃO JOÃO DO TRIUNFO ATÉ LOCALIDADE PEDRA LISA, MUNICÍPIO DA LAPA<br>PONTA GROSSA / SÃO JOÃO DO TRIUNFO<br>JOSÉ RODRIGUES LEMOS |
| 1508 | 17 - Desenvolvimento da Infraestrutura e da Logística<br>8397 - Gestão de Projetos e Modernização do Sistema Rodoviário Estadual<br>PAVIMENTAÇÃO ASFÁLTICA, DE FORMA DIRETA OU POR MEIO DE TERMO DE CONVÊNIO, DE APROXIMADAMENTE 12 KM DA ESTRADA QUE LIGA A CIDADE DE PALMAS, TREVO DA PR 280 ATÉ A DIVISA DO ESTADO DE SANTA CATARINA SENTIDO A CIDADE PASSOS MAIA SC.<br>CASCAVEL / PALMAS<br>JOSÉ RODRIGUES LEMOS |
| 1509 | 17 - Desenvolvimento da Infraestrutura e da Logística<br>8397 - Gestão de Projetos e Modernização do Sistema Rodoviário Estadual<br>PAVIMENTAÇÃO ASFÁLTICA, DE FORMA DIRETA OU POR MEIO DE TERMO DE CONVÊNIO, DE APROXIMADAMENTE 18 KM DA ESTRADA DOS KAINGUANGUE QUE LIGA PALMAS ATÉ DIVISA DO ESTADO SC, QUE LIGA A CIDADE DE ABELARDO LUZ SC.<br>CASCAVEL / PALMAS<br>JOSÉ RODRIGUES LEMOS |
| 1510 | 17 - Desenvolvimento da Infraestrutura e da Logística<br>8397 - Gestão de Projetos e Modernização do Sistema Rodoviário Estadual<br>PAVIMENTAÇÃO ASFÁLTICA, FEITA DE FORMA DIRETA OU POR MEIO DE TERMO DE CONVÊNIO SE NECESSÁRIO, DE APROXIMADAMENTE 8 KM DA ESTRADA QUE LIGA A CIDADE DE MARIÓPOLIS, ATÉ DIVISA COM ESTADO DE SANTA CATARINA, SENTIDO VILA MILANI SC.<br>CASCAVEL / MARIÓPOLIS<br>JOSÉ RODRIGUES LEMOS |

| Protocolo | **Programa de Governo**<br>**Ação Orçamentária**<br>**Objeto**<br>**Região / Município**<br>**Autores** |
|---|---|
| 1511 | 17 - Desenvolvimento da Infraestrutura e da Logística<br>8397 - Gestão de Projetos e Modernização do Sistema Rodoviário Estadual<br>PAVIMENTAÇÃO ASFÁLTICA, FEITA DE FORMA DIRETA OU POR MEIO DE TERMO DE CONVÊNIO SE NECESSÁRIO, DE APROXIMADAMENTE 12 KM DA ESTRADA QUE LIGA A CIDADE DE CORONEL DOMINGOS SOARES, ATÉ PR 449, RODOVIA ESTADUAL QUE LIGA MANGUERINHA A PALMAS<br>CASCAVEL / CORONEL DOMINGOS SOARES<br>JOSÉ RODRIGUES LEMOS |
| 1512 | 17 - Desenvolvimento da Infraestrutura e da Logística<br>8397 - Gestão de Projetos e Modernização do Sistema Rodoviário Estadual<br>PAVIMENTAÇÃO ASFÁLTICA, FEITA DE FORMA DIRETA OU POR MEIO DE TERMO DE CONVÊNIO SE NECESSÁRIO, DE APROXIMADAMENTE 6 KM DA ESTRADA QUE ESTRADA VELHA DE PALMAS, MUNICIPIO DE GENERAL CARNEIRO, TRECHO ENTRE A AVENIDA PRESIDENTE GETÚLIO VARGAS E A BR 153 (LOCALIDADE MARCO 5), PASSANDO NO MONUMENTO DA CRUZ DO AVIADOR, LOCAL ONDE O AVIÃO PILOTADO POR CAPITÃO KIRK CAIU NO DIA 1° DE MARÇO DE 1915, QUANDO REALIZAVA OPERAÇÃO AÉREA EM APOIO ÀS OPERAÇÕES TERRESTRES DA GUERRA DO CONTESTADO, NAS FRONTEIRAS DOS ESTADOS DO PARANÁ E SANTA CATARINA.<br>CURITIBA / GENERAL CARNEIRO<br>JOSÉ RODRIGUES LEMOS |
| 1513 | 17 - Desenvolvimento da Infraestrutura e da Logística<br>8397 - Gestão de Projetos e Modernização do Sistema Rodoviário Estadual<br>PAVIMENTAÇÃO ASFÁLTICA DE APROXIMADAMENTE 75 KM DA PR 487 NO TRECHO DA CIDADE DE IVAI ATE COMUNIDADE TRÊS BICOS CÂNDIDO DE ABREU, PASSANDO POR TEREZA CRISTINA ATÉ CHEGAR AO TREVO COM A PR 239, RODOVIA ESTADUAL QUE LIGA CÂNDIDO DE ABREU A RESERVA.<br>PONTA GROSSA / IVAÍ<br>JOSÉ RODRIGUES LEMOS |
| 1514 | 17 - Desenvolvimento da Infraestrutura e da Logística<br>8397 - Gestão de Projetos e Modernização do Sistema Rodoviário Estadual<br>PAVIMENTAÇÃO ASFÁLTICA DE APROXIMADAMENTE 90 KM DA PR 405 QUE LIGA O MUNICÍPIO DE ANTONINA ATÉ A SEDE DO MUNICÍPIO DE GUARAQUEÇABA.<br>CURITIBA / GUARAQUEÇABA<br>JOSÉ RODRIGUES LEMOS |
| 1515 | 17 - Desenvolvimento da Infraestrutura e da Logística<br>8397 - Gestão de Projetos e Modernização do Sistema Rodoviário Estadual<br>PAVIMENTAÇÃO ASFÁLTICA DE APROXIMADAMENTE 30 KM DA PR 151 QUE LIGA O MUNICÍPIO DE SÃO JOSÉ DA BOA VISTA ATÉ A SEDE DO MUNICÍPIO DE SENGÉS.<br>PONTA GROSSA / SENGÉS<br>JOSÉ RODRIGUES LEMOS |
| 1516 | 17 - Desenvolvimento da Infraestrutura e da Logística<br>8397 - Gestão de Projetos e Modernização do Sistema Rodoviário Estadual<br>PAVIMENTAÇÃO ASFÁLTICA DE APROXIMADAMENTE 30 KM DA PR 151 QUE LIGA O MUNICÍPIO DE SALTO DO ITARARÉ, PASSANDO PELO DISTRITO DA ALEMOA (SIQUEIRA CAMPOS) ATÉ TREVO DA PR 218, RODOVIA QUE LIGA CARLOPOLIS A JOAQUIM TÁVORA.<br>LONDRINA / SIQUEIRA CAMPOS<br>JOSÉ RODRIGUES LEMOS |
| 1517 | 17 - Desenvolvimento da Infraestrutura e da Logística<br>8397 - Gestão de Projetos e Modernização do Sistema Rodoviário Estadual<br>PAVIMENTAÇÃO ASFÁLTICA DE APROXIMADAMENTE 30 KM DA ESTRADA QUE LIGA A CIDADE DE SÃO JERÔNIMO DA SERRA ATÉ A SEDE DO MUNICÍPIO DE CONGONHINHAS.<br>LONDRINA / CONGONHINHAS<br>JOSÉ RODRIGUES LEMOS |
| 1518 | 17 - Desenvolvimento da Infraestrutura e da Logística<br>8397 - Gestão de Projetos e Modernização do Sistema Rodoviário Estadual<br>PAVIMENTAÇÃO ASFÁLTICA DE APROXIMADAMENTE 50 KM DA PR 436 QUE LIGA O MUNICÍPIO DE RIBEIRÃO DO PINHAL ATÉ O TREVO DA BR 153 QUE DA ACESSO A CIDADE DE JAPIRÁ.PASSANDO PELAS LOCALIDADES BELA MANHÃ, JACUTINGA, VASSOURAL E VILA GUAY.<br>LONDRINA / RIBEIRÃO DO PINHAL<br>JOSÉ RODRIGUES LEMOS |
| 1519 | 17 - Desenvolvimento da Infraestrutura e da Logística<br>8397 - Gestão de Projetos e Modernização do Sistema Rodoviário Estadual<br>PAVIMENTAÇÃO ASFÁLTICA, SE NECESSÁRIO POR MEIO DE TERMO DE CONVÊNIO, DA ESTRADA RURAL DO DISTRITO DO GUAIRACÁ, ESTRADA BENEDITA DE PAULA LOURES, ESTRADA QUE LIGA A CIDADE DE GUARAPUAVA ATÉ PARQUE ESTADUAL DA SERRA DA ESPERANÇA. SÃO APROXIMADAMENTE 47 KM.<br>GUARAPUAVA / GUARAPUAVA<br>JOSÉ RODRIGUES LEMOS |
| 1520 | 17 - Desenvolvimento da Infraestrutura e da Logística<br>8397 - Gestão de Projetos e Modernização do Sistema Rodoviário Estadual<br>DUPLICAÇÃO DE APROXIMADAMENTE 80 KM DA PR 466 QUE LIGA O MUNICÍPIO DE GUARAPUAVA ATÉ A SEDE DO MUNICÍPIO DE PITANGA.<br>GUARAPUAVA / PITANGA<br>JOSÉ RODRIGUES LEMOS |
| 1521 | 17 - Desenvolvimento da Infraestrutura e da Logística<br>8397 - Gestão de Projetos e Modernização do Sistema Rodoviário Estadual<br>DUPLICAÇÃO DA PR 170 TRECHO URBANO DA CIDADE DE GUARAPUAVA. TRECHO COMPREENDE DO TREVO DO ENCONTRO DA PR 170 COM A BR 277 ATÉ BAIRRO BOQUEIRÃO, SÃO APROXIMADAMENTE 06 KM, ATÉ ULTIMO TREVO DA SAÍDA PARA PINHÃO, NAS PROXIMIDADES DO SANTUÁRIO MARIANO DE SCHOENSTATT - TABOR DAS VOCAÇÕES<br>GUARAPUAVA / GUARAPUAVA<br>JOSÉ RODRIGUES LEMOS |

| Protocolo | **Programa de Governo**<br>**Ação Orçamentária**<br>**Objeto**<br>**Região / Município**<br>**Autores** |
|---|---|
| 1522 | 17 - Desenvolvimento da Infraestrutura e da Logística<br>8397 - Gestão de Projetos e Modernização do Sistema Rodoviário Estadual<br>PAVIMENTAÇÃO ASFÁLTICA DE APROXIMADAMENTE 30 KM DA PR 511 QUE LIGA O MUNICÍPIO DE CONTENDA, PASSANDO PELO DISTRITO DE CATANDUVAS DO SUL CHEGANDO ATÉ CIDADE DE QUITANDINHA.<br>CURITIBA / CONTENDA<br>JOSÉ RODRIGUES LEMOS |
| 1523 | 17 - Desenvolvimento da Infraestrutura e da Logística<br>8397 - Gestão de Projetos e Modernização do Sistema Rodoviário Estadual<br>PAVIMENTAÇÃO ASFÁLTICA DE APROXIMADAMENTE 20 KM DA PR 510 QUE LIGA O MUNICÍPIO DE CONTENDA, ATÉ CIDADE DE BALSA NOVA.<br>CURITIBA / CONTENDA<br>JOSÉ RODRIGUES LEMOS |
| 1524 | 17 - Desenvolvimento da Infraestrutura e da Logística<br>8397 - Gestão de Projetos e Modernização do Sistema Rodoviário Estadual<br>PAVIMENTAÇÃO ASFÁLTICA DE APROXIMADAMENTE 75 KM DA PR 082 QUE LIGA MUNICÍPIO DE ROSÁRIO DO IVAÍ ATÉ O DISTRITO JOSÉ LACERDA, MUNICIPIO DE RESERVA.<br>LONDRINA / ROSÁRIO DO IVAÍ<br>JOSÉ RODRIGUES LEMOS |
| 1525 | 17 - Desenvolvimento da Infraestrutura e da Logística<br>8397 - Gestão de Projetos e Modernização do Sistema Rodoviário Estadual<br>PAVIMENTAÇÃO ASFÁLTICA DE APROXIMADAMENTE 30 KM DA PR 535 QUE LIGA O MUNICÍPIO DE CÂNDIDO DE ABREU ATÉ CIDADE DE RIO BRANCO DO IVAÍ, PASSANDO PELA LOCALIDADE RIO DO TIGRE, MUNICÍPIO DE CÂNDIDO DE ABREU.<br>LONDRINA / RIO BRANCO DO IVAÍ<br>JOSÉ RODRIGUES LEMOS |
| 1526 | 17 - Desenvolvimento da Infraestrutura e da Logística<br>8397 - Gestão de Projetos e Modernização do Sistema Rodoviário Estadual<br>PAVIMENTAÇÃO ASFÁLTICA DE APROXIMADAMENTE 15 KM DA PR 449 QUE LIGA O MUNICÍPIO DE PINHÃO ATÉ PONTE DO RIO JORDÃO, PONTE ESSA QUE DÁ ACESSO A PR 560 QUE JA PAVIMENTA COM ASFALTO NO TERRITÓRIO DO MUNICÍPIO DE CANDOÍ.<br>GUARAPUAVA / PINHÃO<br>JOSÉ RODRIGUES LEMOS |
| 1527 | 17 - Desenvolvimento da Infraestrutura e da Logística<br>8397 - Gestão de Projetos e Modernização do Sistema Rodoviário Estadual<br>PAVIMENTAÇÃO ASFÁLTICA DE APROXIMADAMENTE 50 KM DA PR 471 QUE LIGA O MUNICÍPIO DE CAMPINA DA LAGOA ATÉ A SEDE DO MUNICÍPIO DE MAMBORÊ.<br>MARINGÁ / CAMPINA DA LAGOA<br>JOSÉ RODRIGUES LEMOS |
| 1528 | 17 - Desenvolvimento da Infraestrutura e da Logística<br>8397 - Gestão de Projetos e Modernização do Sistema Rodoviário Estadual<br>PAVIMENTAÇÃO ASFÁLTICA DE APROXIMADAMENTE 40 KM DA PR 180 QUE LIGA O BAIRRO BRASMADEIRA, MUNICÍPIO DE CASCAVEL PASSANDO PELO DISTRITO CENTRAL SANTA CRUZ ATÉ CHEGAR NA CIDADE DE CAFELÂNDIA<br>CASCAVEL / CAFELÂNDIA<br>JOSÉ RODRIGUES LEMOS |
| 1529 | 17 - Desenvolvimento da Infraestrutura e da Logística<br>8397 - Gestão de Projetos e Modernização do Sistema Rodoviário Estadual<br>PAVIMENTAÇÃO ASFÁLTICA DE APROXIMADAMENTE 22 KM DA PR 239 QUE LIGA O MUNICÍPIO DE MATO RICO ATÉ A SEDE DO MUNICÍPIO DE RONCADOR.<br>GUARAPUAVA / MATO RICO<br>JOSÉ RODRIGUES LEMOS |
| 1530 | 17 - Desenvolvimento da Infraestrutura e da Logística<br>8397 - Gestão de Projetos e Modernização do Sistema Rodoviário Estadual<br>PAVIMENTAÇÃO ASFÁLTICA DE APROXIMADAMENTE 25 KM DA PR 443 QUE LIGA O CIDADE DE JATAIZINHO ATÉ CIDADE DE RANCHO ALEGRE.<br>LONDRINA / JATAIZINHO<br>JOSÉ RODRIGUES LEMOS |
| 1531 | 17 - Desenvolvimento da Infraestrutura e da Logística<br>8397 - Gestão de Projetos e Modernização do Sistema Rodoviário Estadual<br>PAVIMENTAÇÃO ASFÁLTICA, SE NECESSÁRIO POR MEIO DE TERMO DE CONVÊNIO, DE APROXIMADAMENTE 12 KM DA ESTRADA QUE LIGA RIO BRANCO DO SUL A COLOMBO PASSANDO PELA MINA DE FERRO CAMPINAS PINTOS ATÉ A RODOVIA ANTÔNIO GASPARIN EM COLOMBO<br>CURITIBA / RIO BRANCO DO SUL<br>JOSÉ RODRIGUES LEMOS |
| 1532 | 17 - Desenvolvimento da Infraestrutura e da Logística<br>8397 - Gestão de Projetos e Modernização do Sistema Rodoviário Estadual<br>PAVIMENTAÇÃO ASFÁLTICA, SE NECESSÁRIO POR MEIO DE TERMO DE CONVÊNIO, DE APROXIMADAMENTE 40 KM DA ESTRADA QUE LIGA O TREVO DE CIDADE GAÚCHA, CONTINUAÇÃO DA PR 482, PASSANDO PELA CIDADE DE GUAPOREMA, CHEGANDO ATÉ LOCALIDADE TRÊS PLACA, MUNICÍPIO DE RONDON, PR 492 (RODOVIA MARIO ANTONIO DE LIMA)<br>MARINGÁ / GUAPOREMA<br>JOSÉ RODRIGUES LEMOS |

| Protocolo | **Programa de Governo**<br>**Ação Orçamentária**<br>**Objeto**<br>**Região / Município**<br>**Autores** |
|---|---|
| 1533 | 17 - Desenvolvimento da Infraestrutura e da Logística<br>8397 - Gestão de Projetos e Modernização do Sistema Rodoviário Estadual<br>PAVIMENTAÇÃO ASFÁLTICA DE APROXIMADAMENTE 45 KM DA ESTRADA QUE LIGA A CIDADE DE ROSÁRIO DO IVAÍ, ATÉ O BAIRRO DOS FRANÇAS, BR 376, MUNICÍPIO DE ORTIGUEIRA.<br>LONDRINA / ROSÁRIO DO IVAÍ<br>JOSÉ RODRIGUES LEMOS |
| 1534 | 17 - Desenvolvimento da Infraestrutura e da Logística<br>8397 - Gestão de Projetos e Modernização do Sistema Rodoviário Estadual<br>PAVIMENTAÇÃO ASFÁLTICA, SE NECESSÁRIO POR MEIO DE TERMO DE CONVÊNIO, DE APROXIMADAMENTE 40 KM DA ESTRADA QUE LIGA A SEDE DO MUNICÍPIO DE NOVA TEBAS ATÉ CIDADE DE ARAPUÃ.<br>LONDRINA / ARAPUÃ<br>JOSÉ RODRIGUES LEMOS |
| 1535 | 17 - Desenvolvimento da Infraestrutura e da Logística<br>8397 - Gestão de Projetos e Modernização do Sistema Rodoviário Estadual<br>PAVIMENTAÇÃO, SE NECESSÁRIO POR MEIO DE TERMO DE CONVÊNIO, ASFÁLTICA DE APROXIMADAMENTE 12 KM DA ESTRADA QUE LIGA A SEDE DO MUNICÍPIO DE REBOUÇAS ATE O TREVO DA PR 364, SENTIDO SÃO MATEUS DO SUL.<br>PONTA GROSSA / REBOUÇAS<br>JOSÉ RODRIGUES LEMOS |
| 1550 | 16 - Casa Fácil<br>8084 - Habitação Urbana<br>ENTIDADES PRIVADAS SEM FINS LUCRATIVOS BENEFICIADAS COM RECURSOS PARA PROMOVER CONSTRUÇÃO DE HABITAÇÃO DE INTERESSE SOCIAL POR MEIO DA MODALIDADE EM REGIME DE MUTIRÃO E AUTOGESTÃO<br>DESCRIÇÃO: REFERE-SE AO APOIO FINANCEIRO A ENTIDADES PARA A PRODUÇÃO SOCIAL DA MORADIA A FAMÍLIAS DE BAIXA RENDA ORGANIZADAS POR MEIO DE ENTIDADES PRIVADAS SEM FINS LUCRATIVOS EM ÁREAS URBANAS, VALORIZANDO A PARTICIPAÇÃO DA POPULAÇÃO COMO PROTAGONISTA NA SOLUÇÃO DE SEUS PROBLEMAS HABITACIONAIS, ESTIMULANDO A ORGANIZAÇÃO POPULAR E A PRODUÇÃO HABITACIONAL POR AUTOGESTÃO.<br>UNIDADE DE MEDIDA: ENTIDADE BENEFICIADA (RECURSOS DESTINADOS)<br>QUANTIDADE: 2025 = 5; 2026= 8; 2027= 10<br>* ESTADO *<br>JORGE GOMES DE OLIVEIRA BRAND, ANTENOR GOMES DE LIMA |
| 1551 | 12 - Paraná: Gestão Efetiva<br>8014 - Gestão de Administração Geral<br>NOVA ENTREGA: ALIENAÇÃO E DESTINAÇÃO DE IMÓVEIS DO PATRIMÔNIO ESTADUAL PARA POLÍTICAS PÚBLICAS, COM FOCO NA HABITAÇÃO DE INTERESSE SOCIAL<br>DESCRIÇÃO: CONSISTE NA ALIENAÇÃO IMÓVEIS PÚBLICOS ESTADUAIS CONSIDERADOS DESNECESSÁRIOS À UTILIZAÇÃO DA ADMINISTRAÇÃO PÚBLICA E QUE A PARTIR DE ESTUDOS PODEM SER DESTINADOS A CONSTRUÇÃO DE HABITAÇÃO DE INTERESSE SOCIAL, PREFERENCIALMENTE NA MODALIDADE DE SISTEMAS CONSTRUTIVOS DIFERENCIADOS, COMO REGIME DE MUTIRÃO E AUTOGESTÃO, DE ACORDO COM ART. 9° DA LEI ESTADUAL N° 20394/2020.<br>UNIDADE DE MEDIDA: LOTE ALIENADO<br>QUANTIDADE: 2025 = 2; 2027 = 2<br>* ESTADO *<br>ANTENOR GOMES DE LIMA, JORGE GOMES DE OLIVEIRA BRAND |
| 1593 | 17 - Desenvolvimento da Infraestrutura e da Logística<br>8397 - Gestão de Projetos e Modernização do Sistema Rodoviário Estadual<br>PAVIMENTAÇÃO ASFÁLTICA DE APROXIMADAMENTE 60 KM DA PR 092 QUE LIGA A SEDE DO MUNICÍPIO DE DR. ULYSSES ATE O TREVO DA PR 151, MUNICÍPIO DE JAGUARIAÍVA.<br>CURITIBA / DOUTOR ULYSSES<br>JOSÉ RODRIGUES LEMOS |
| 1596 | 17 - Desenvolvimento da Infraestrutura e da Logística<br>8397 - Gestão de Projetos e Modernização do Sistema Rodoviário Estadual<br>PAVIMENTAÇÃO ASFÁLTICA, SE NECESSÁRIO POR MEIO DE TERMO DE CONVÊNIO, DE APROXIMADAMENTE 48 KM DA ESTRADA QUE LIGA A CIDADE DE SANTA MARIA DO OESTE, ATÉ A A CIDADE DE GOIOXIM , PASSANDO PELA COMUNIDADE JABOTICABAL, MUNICÍPIO DE GOIOXIM.<br>GUARAPUAVA / SANTA MARIA DO OESTE<br>JOSÉ RODRIGUES LEMOS |
| 1597 | 17 - Desenvolvimento da Infraestrutura e da Logística<br>8397 - Gestão de Projetos e Modernização do Sistema Rodoviário Estadual<br>CONSTRUÇÃO DE UMA PONTE SOBRE RIO PIQUIRI, POR MEIO DE TERMO DE CONVÊNIO SE NECESSÁRIO, NA ESTRADA QUE LIGA A CIDADE DE SANTA MARIA DO OESTE, ATÉ A A CIDADE DE GOIOXIM , PASSANDO PELA COMUNIDADE JABOTICABAL, MUNICÍPIO DE GOIOXIM.<br>GUARAPUAVA / SANTA MARIA DO OESTE<br>JOSÉ RODRIGUES LEMOS |
| 1637 | 16 - Casa Fácil<br>8084 - Habitação Urbana<br>REGULAMENTAÇÃO DA MODALIDADE DE PROJETO HABITACIONAL POR SISTEMA CONSTRUTIVO DIFERENCIADO EM REGIME DE MUTIRÃO OU AUTOGESTÃO<br>DESCRIÇÃO: REGULARIZAÇÃO DO ART. 9° DA LEI ESTADUAL N° 20.394/2020. DEFINIR COMO SERÁ EFETIVADO O APOIO À PRODUÇÃO SOCIAL DA MORADIA A FAMÍLIAS DE BAIXA RENDA ORGANIZADAS POR MEIO DE ENTIDADES PRIVADAS SEM FINS LUCRATIVOS EM ÁREAS URBANAS, VALORIZANDO A PARTICIPAÇÃO DA POPULAÇÃO COMO PROTAGONISTA NA SOLUÇÃO DE SEUS PROBLEMAS HABITACIONAIS, ESTIMULANDO A ORGANIZAÇÃO POPULAR E A PRODUÇÃO HABITACIONAL POR AUTOGESTÃO.<br>UNIDADE DE MEDIDA: PROJETO ELABORADO / DECRETO PUBLICADO<br>QUANTIDADE: 1 PROJETO ELABORADO EM 2024<br>* ESTADO *<br>JOSÉ RODRIGUES LEMOS |

| Protocolo | **Programa de Governo**<br>**Ação Orçamentária**<br>**Objeto**<br>**Região / Município**<br>**Autores** |
|---|---|
| 1638 | 16 - Casa Fácil<br>7096 - Requalificação e Urbanização<br>ALIENAÇÃO E DESTINAÇÃO DE IMÓVEIS DO PATRIMÔNIO ESTADUAL PARA POLÍTICAS PÚBLICAS, COM FOCO NA HABITAÇÃO DE INTERESSE SOCIAL<br>DESCRIÇÃO: CONSISTE NA ALIENAÇÃO IMÓVEIS PÚBLICOS ESTADUAIS CONSIDERADOS DESNECESSÁRIOS À UTILIZAÇÃO DA ADMINISTRAÇÃO PÚBLICA E QUE A PARTIR DE ESTUDOS PODEM SER DESTINADOS A CONSTRUÇÃO DE HABITAÇÃO DE INTERESSE SOCIAL, PREFERENCIALMENTE NA MODALIDADE DE SISTEMAS CONSTRUTIVOS DIFERENCIADOS, COMO REGIME DE MUTIRÃO E AUTOGESTÃO, DE ACORDO COM ART. 9° DA LEI ESTADUAL N° 20394/2020.<br>UNIDADE DE MEDIDA: LOTE ALIENADO<br>QUANTIDADE: 2025 = 2; 2027 = 2<br>* ESTADO *<br>JOSÉ RODRIGUES LEMOS |
| 1639 | 16 - Casa Fácil<br>7096 - Requalificação e Urbanização<br>ENTIDADES PRIVADAS SEM FINS LUCRATIVOS BENEFICIADAS COM RECURSOS PARA PROMOVER CONSTRUÇÃO DE HABITAÇÃO DE INTERESSE SOCIAL POR MEIO DA MODALIDADE EM REGIME DE MUTIRÃO E AUTOGESTÃO<br>DESCRIÇÃO: REFERE-SE AO APOIO FINANCEIRO A ENTIDADES PARA A PRODUÇÃO SOCIAL DA MORADIA A FAMÍLIAS DE BAIXA RENDA ORGANIZADAS POR MEIO DE ENTIDADES PRIVADAS SEM FINS LUCRATIVOS EM ÁREAS URBANAS, VALORIZANDO A PARTICIPAÇÃO DA POPULAÇÃO COMO PROTAGONISTA NA SOLUÇÃO DE SEUS PROBLEMAS HABITACIONAIS, ESTIMULANDO A ORGANIZAÇÃO POPULAR E A PRODUÇÃO HABITACIONAL POR AUTOGESTÃO.<br>UNIDADE DE MEDIDA: ENTIDADE BENEFICIADA<br>QUANTIDADE: 2025 = 5; 2026= 8; 2027= 10<br>JUSTIFICATIVA: A LEI EXISTE HÁ 3 ANOS E ESSA MODALIDADE AINDA NÃO FOI REGULAMENTADA E NENHUM PROGRAMA ESTADUAL VOLTADO PARA ESSE FIM FOI REALIZADO. AS ENTIDADES SÃO UM AGENTE IMPORTANTE NA PRODUÇÃO SOCIAL DO ESPAÇO URBANO DE NOSSAS CIDADES. JÁ EXISTE PROGRAMA NACIONAL QUE PODE AUXILIAR COMO PARÂMETRO.<br>* ESTADO *<br>JOSÉ RODRIGUES LEMOS |
| 1654 | 16 - Casa Fácil<br>8085 - Regularização Fundiária Urbana/Titulação<br>REGULARIZAR A SITUAÇÃO DE FAMILIAS QUE VIVEM EM TERRENOS OCUPADOS, POR MEIO DA CONCESSÃO DE TITULAÇÃO DE IMÓVEIS.<br>* ESTADO *<br>LUCIANA GUZELLA RAFAGNIN |
| 1655 | 16 - Casa Fácil<br>8086 - Habitação Rural<br>CONSTRUÇÃO DE RESIDENCIAS NOVAS OU REFORMA DE RESIDÊNCIAS DOS AGRICULTORES FAMILIARES.<br>* ESTADO *<br>LUCIANA GUZELLA RAFAGNIN |
| 1656 | 22 - Desenvolvimento Rural, Cidadania e Segurança Alimentar<br>8258 - Direito Humano à Alimentação Adequada<br>AMPLIAR O NÚMERO DE UNIDADES DE PRODUÇÃO FAMILIAR ATENDIDAS COM ATER COM ASSISTÊNCIA QUALIFICADA E ESPECIALIZADA NA PRODUÇÃO DE ALIMENTOS ORGÂNICOS.<br>* ESTADO *<br>LUCIANA GUZELLA RAFAGNIN |
| 1657 | 22 - Desenvolvimento Rural, Cidadania e Segurança Alimentar<br>8258 - Direito Humano à Alimentação Adequada<br>AMPLIAR O NÚMERO DE PESSOAS BENEFICIADAS COM ALIMENTOS PROVENIENTES DA COMPRA DIRETA DA AGRICULTURA FAMILIAR.<br>* ESTADO *<br>LUCIANA GUZELLA RAFAGNIN |
| 1658 | 22 - Desenvolvimento Rural, Cidadania e Segurança Alimentar<br>8258 - Direito Humano à Alimentação Adequada<br>AMPLIAR O NÚMERO DE AGROINDÚSTRIAS FAMILIARES APOIADAS COM A INSTALAÇÃO E AMPLIAÇÃO DE UNIDADES DE BENEFICIAMENTO E TRANSFORMAÇÃO ARTESANAL.<br>* ESTADO *<br>LUCIANA GUZELLA RAFAGNIN |
| 1659 | 31 - Paraná Bombeiro: Prevenção e Atendimento a Emergências e Desastres<br>7017 - Sistema de Monitoramento de Apoio ao Alerta de Desastre<br>RENOVAR O SISTEMA DE INTEGRAÇÃO DE DADOS DE RISCOS E DESASTRES COM ATUALIZAÇÃO DINÂMICA, BUSCANDO A PREVENÇÃO E ATENDIMENTO RÁPIDO ÀS FAMÍLIAS EM VULNERABILIDADE.<br>* ESTADO *<br>LUCIANA GUZELLA RAFAGNIN |
| 1660 | 35 - Cuidado Regionalizado em Saúde<br>8202 - ATENÇÃO À SAÚDE DE PESSOAS EM SITUAÇÃO DE RISCO<br>ACOLHIMENTO INSTITUCIONAL DE PESSOAS IDOSAS EM SITUAÇÃO DE VULNERABILIDADE.<br>* ESTADO *<br>LUCIANA GUZELLA RAFAGNIN |
| 1661 | 28 - Paraná Que Respeita e Prospera<br>8663 - Garantia e Defesa de Direitos da Pessoa Idosa<br>CONSTRUÇÃO DE AO MENOS UM CENTRO-DIA PARA ATENDIMENTO ÀS PESSOAS IDOSAS, EM CADA REGIONAL DE SAÚDE DO ESTADO.<br>* ESTADO *<br>LUCIANA GUZELLA RAFAGNIN |

| Protocolo | **Programa de Governo**<br>**Ação Orçamentária**<br>**Objeto**<br>**Região / Município**<br>**Autores** |
|---|---|
| 1663 | 28 - Paraná Que Respeita e Prospera<br>8154 - Fomento ao Protagonismo Feminino e Prevenção às Violências<br>CONSTRUÇÃO DE AO MENOS UM CENTRO DE ATENDIMENTO À MULHER VÍTIMA DE VIOLÊNCIA EM CADA REGIONAL DE SAÚDE DO ESTADO.<br>* ESTADO *<br>LUCIANA GUZELLA RAFAGNIN |
| 1664 | 17 - Desenvolvimento da Infraestrutura e da Logística<br>8397 - Gestão de Projetos e Modernização do Sistema Rodoviário Estadual<br>MELHORIA DA PR-566, QUE LIGA A PR-180 À PR-562, ENTRE FRANCISCO BELTRÃO E ITAPEJARA DO OESTE, COM DUPLICAÇÃO DO TRECHO E IMPLEMENTAÇÃO DE RADAR NA ALTURA DA COMUNIDADE DE NOVA SEÇÃO.<br>CASCAVEL / FRANCISCO BELTRÃO<br>LUCIANA GUZELLA RAFAGNIN |
| 1665 | 35 - Cuidado Regionalizado em Saúde<br>8172 - Assistência Farmacêutica<br>GARANTIA DE ATENDIMENTO ÀS SOLICITAÇÕES DE MEDICAMENTOS JUDICIALIZADOS.<br>* ESTADO *<br>LUCIANA GUZELLA RAFAGNIN |
| 1666 | 17 - Desenvolvimento da Infraestrutura e da Logística<br>8397 - Gestão de Projetos e Modernização do Sistema Rodoviário Estadual<br>ASFALTAMENTO DA PR-446, NO TRECHO QUE LIGA PORTO VITÓRIA À BITURUNA.<br>CURITIBA / BITURUNA<br>LUCIANA GUZELLA RAFAGNIN |
| 1668 | 29 - Paraná Que Cuida<br>8658 - Políticas Públicas da Pessoa com Deficiência<br>GARANTIR A IMPLANTAÇÃO DE UMA PLATAFORMA DE INFORMAÇÕES COM O NÚMERO DE PESSOAS COM CADA DEFICIÊNCIA, SÍNDROME OU DOENÇA RARA E TAMBÉM COM SERVIÇOS VOLTADOS ÀS PESSOAS COM DEFICIÊNCIA.<br>* ESTADO *<br>LUCIANA GUZELLA RAFAGNIN |
| 1674 | 31 - Paraná Bombeiro: Prevenção e Atendimento a Emergências e Desastres<br>8025 - Gestão das Ações de Defesa Civil<br>ENTREGA: ELABORAÇÃO DE PSS PARA CHAMAMENTO DE AGENTES DA DEFESA CIVIL EM MOMENTOS DE EMERGÊNCIA.<br>TEXTO DA EMENDA: ELABORAÇÃO DE PROCESSO SELETIVO SIMPLIFICADO (PSS) PARA CRIAÇÃO DE CADASTRO RESERVA DE AGENTES DA DEFESA CIVIL E BOMBEIRO PROFISSIONAL CIVIL PARA EVENTUAL CHAMAMENTO EM MOMENTOS DE EMERGÊNCIA E CALAMIDADE PÚBLICA.<br>UNIDADE DE MEDIDA: PSS VIGENTE PARA CADASTRO RESERVA<br>META: 2024=1 / 2025=1 / 2026=1 / 2027=1<br>* ESTADO *<br>JORGE GOMES DE OLIVEIRA BRAND |
| 1675 | 27 - Paraná Cultura e Arte<br>8392 - Fortalecimento das Políticas Públicas Culturais<br>TIPO DE EMENDA: SUBSTITUTIVA<br>ENTREGA: DIAGNÓSTICO DAS EDIFICAÇÕES DO MUSEU DA IMAGEM E DO SOM (MIS)<br>TEXTO DA EMENDA: TRATA-SE DA CORREÇÃO DA DESCRIÇÃO DA ENTREGA BEM COMO SUA READEQUAÇÃO, UMA VEZ QUE A ENTREGA TRATA DO MIS E SUA RESPECTIVA DESCRIÇÃO, DO MAC. ALÉM DISSO, A META POSTA PARA 2024 JÁ FORA CUMPRIDA AINDA EM 2023. LOGO, ABAIXO SEGUE A CORREÇÃO. LOGO, ABAIXO SEGUE A CORREÇÃO.<br><br>NOVA ENTREGA: CONCLUSÃO DAS ETAPAS DE OBRA PARA REVITALIZAÇÃO DO MIS<br>DESCRIÇÃO: SE FAZ NECESSÁRIO EXECUTAR UM PLANO DE REVITALIZAÇÃO DO MUSEU DE IMAGEM E SOM (MIS), CUJAS ETAPAS, BASEADAS NA CARTILHA TÉCNICA DO TCU SOBRE OBRAS PÚBLICAS, SÃO: LEVANTAMENTO DAS NECESSIDADES LOCAIS DE INFRAESTRUTURA, PLANEJAMENTO E DEFINIÇÃO DE AÇÕES PRIORITÁRIAS, REALIZAÇÃO DE ESTUDO TÉCNICO PRELIMINAR, OBTENÇÃO DE LICENCIAMENTO AMBIENTAL E DEMAIS AUTORIZAÇÕES E ALVARÁS, DEFINIÇÃO DO OBJETO PARA ATENDIMENTO DA NECESSIDADE PÚBLICA, CAPTAÇÃO DE RECURSOS, LICITAÇÃO, CONTRATAÇÃO E RECEBIMENTO DA OBRA, PRESTAÇÃO DE CONTAS, OPERAÇÃO E MANUTENÇÃO.<br>UNIDADE DE MEDIDA: ETAPAS CONCLUÍDAS;<br>QUANTIDADE: 10<br>2024: 4<br>2025: 4<br>2026: 2<br>2027: 0<br>* ESTADO *<br>JORGE GOMES DE OLIVEIRA BRAND |

| Protocolo | **Programa de Governo**<br>**Ação Orçamentária**<br>**Objeto**<br>**Região / Município**<br>**Autores** |
|---|---|
| 1676 | 23 - Paraná Sustentável<br>7016 - Programa I9 Ambiental Inovação e Modernização da Gestão Ambiental<br>TIPO DE EMENDA: SUBSTITUTIVA<br>ENTREGA: MAPEAMENTO DE ÁREA DE RISCO DE INUNDAÇÃO EM PERÍMETROS URBANOS<br>TEXTO DA EMENDA: TRATA-SE DA AMPLIAÇÃO DO MAPEAMENTO DE ÁREA DE RISCO DE INUNDAÇÃO EM PERÍMETROS URBANOS PARA OUTRAS REGIONAIS, ESPECIALMENTE GUARAPUAVA E CASCAVEL, QUE ESTÃO SOFRENDO MUITO COM INUNDAÇÕES NESTE ANO DE 2023. VISA-SE TAMBÉM ADIANTAR AS ENTREGAS, UMA VEZ QUE O TEMA É URGENTE E PRECISA DE RESPOSTAS IMEDIATAS.<br>UNIDADE DE MEDIDA: QUILÔMETRO QUADRADO;<br>QUANTIDADE:<br>2024: 74 - CURITIBA / 100 - GUARAPUAVA / 50 - CASCAVEL<br>2025: 100 - CURITIBA / 200 - GUARAPUAVA / 50 - CASCAVEL<br>2026: 200 - CURITIBA / 300 - GUARAPUAVA<br>2027: 0<br>* ESTADO *<br>JORGE GOMES DE OLIVEIRA BRAND |
| 1677 | 17 - Desenvolvimento da Infraestrutura e da Logística<br>8397 - Gestão de Projetos e Modernização do Sistema Rodoviário Estadual<br>NOVA ENTREGA: INSTALAÇÃO DE ESTRUTURAS PARA CIRCULAÇÃO DE CICLISTAS E PEDESTRES EM RODOVIAS;<br>DESCRIÇÃO: TRATA-SE DE VIABILIZAÇÃO DE ESTRUTURAS MÍNIMAS QUE GARANTAM A CIRCULAÇÃO SEGURA DE PEDESTRES, CICLISTAS E OUTRAS FORMAS DE MOBILIDADE ATIVA EM RODOVIAS, DE MODO A GARANTIR O TRÂNSITO DE PESSOAS, BEM COMO PRÁTICAS ESPORTIVAS E DE LAZER;<br>UNIDADE DE MEDIDA: QUILÔMETROS DE ESTRUTURAS INSTALADAS;<br>QUANTIDADE:<br>2024: 50 EM CADA REGIONAL<br>2025: 50 EM CADA REGIONAL<br>2026: 50 EM CADA REGIONAL<br>2027: 50 EM CADA REGIONAL<br>* ESTADO *<br>JORGE GOMES DE OLIVEIRA BRAND |
| 1678 | 23 - Paraná Sustentável<br>8285 - Controle e Monitoramento Ambiental<br>NOVA ENTREGA: MONITORAMENTO DE CIRCULAÇÃO DE FAUNA E MITIGAÇÃO DE ATROPELAMENTOS;<br>DESCRIÇÃO: MONITORAR A CIRCULAÇÃO DE ANIMAIS EM RODOVIAS E VIAS SOB RESPONSABILIDADE DO GOVERNO ESTADUAL, VISANDO IDENTIFICAR PONTOS CRÍTICOS (HOTSPOTS) DE ATROPELAMENTO E IMPLANTAR AS SOLUÇÕES CABÍVEIS PARA REDUÇÃO DE SINISTROS, CONFORME DADOS MONITORADOS POR INSTITUIÇÕES PÚBLICAS E PRIVADAS;<br>UNIDADE DE MEDIDA: NÚMERO DE SOLUÇÕES PARA FAUNA INSTALADAS;<br>QUANTIDADE:<br>2024: 50<br>2025: 100<br>2026: 150<br>2027: 200<br>* ESTADO *<br>JORGE GOMES DE OLIVEIRA BRAND |
| 1679 | 6 - Detran Pr - Novos Caminhos Para Inovação<br>8073 - DETRAN Inteligente<br>NOVA ENTREGA: INSTALAÇÃO DE CONTADORES DE CICLISTAS E PEDESTRES<br>DESCRIÇÃO: INSTALAÇÃO DE CONTADORES DE CICLISTAS E PEDESTRES EM CIDADES, RODOVIAS, ESTRADAS RURAIS E OUTROS PONTOS QUE DEMANDEM MONITORAMENTO DA CIRCULAÇÃO PARA AJUDAR NO PLANEJAMENTO VIÁRIO.<br>UNIDADE DE MEDIDA: NÚMERO DE CONTADORES INSTALADOS POR REGIONAL<br>QUANTIDADE: 2024 = 6 (1 POR REGIONAL); 2025 = 12 (2 POR REGIONAL); 2026 = 18 (3 POR REGIONAL); 2027= 24 (4 POR REGIONAL); TOTAL = 60 (10 POR REGIONAL)<br>* ESTADO *<br>JORGE GOMES DE OLIVEIRA BRAND |
| 1680 | 23 - Paraná Sustentável<br>7016 - Programa I9 Ambiental Inovação e Modernização da Gestão Ambiental<br>TIPO DE EMENDA: SUBSTITUTIVA<br>ENTREGA: PLATAFORMA DE ACOMPANHAMENTO DAS RECOMENDAÇÕES DO ZEE PR E ZEE PR - LITORAL IMPLANTADA.<br>TEXTO DA EMENDA: TRATA-SE DO ADIANTAMENTO DA ENTREGA DA PLATAFORMA PARA 2025, CONTEMPLANDO O PDS LITORAL E OUTROS INSTRUMENTOS DE GESTÃO TERRITORIAL MAIS ATUALIZADOS.<br>UNIDADE DE MEDIDA: PLATAFORMA IMPLANTADA;<br>QUANTIDADE:<br>2025: 1<br>* ESTADO *<br>JORGE GOMES DE OLIVEIRA BRAND |

| Protocolo | **Programa de Governo**<br>**Ação Orçamentária**<br>**Objeto**<br>**Região / Município**<br>**Autores** |
|---|---|
| 1681 | 23 - Paraná Sustentável<br>8286 - Gestão Administrativa IAT<br>TIPO DE EMENDA: SUBSTITUTIVA<br>ENTREGA: REALIZAÇÃO DE EVENTOS DE NÁUTICA E PESCA.<br>TEXTO DA EMENDA: TRATA-SE DE ALTERAÇÃO DA DESCRIÇÃO DA ENTREGA, VISANDO INCLUIR GERAÇÃO DE DADOS SOBRE O IMPACTO AMBIENTAL DAS PRÁTICAS, COM NÚMEROS DE PARTICIPANTES, CAPACIDADE DO ECOSSISTEMA E ESPÉCIES DA FAUNA AFETADAS, BEM COMO MONITORAMENTO PERMANENTE E COMPARAÇÃO DOS DADOS COLHIDOS PARA ORIENTAR AS AÇÕES DE FISCALIZAÇÃO, PROTEÇÃO E RECUPERAÇÃO AMBIENTAL.<br><br>DESCRIÇÃO: PARCERIA COM EVENTOS TRADICIONAIS DE PESCA E NÁUTICA, SEJAM TORNEIOS, ENCONTROS, EXPOSIÇÕES, FEIRAS, MUTIRÕES, E OUTROS, QUE INCENTIVAM O TURISMO COM GERAÇÃO DE DADOS ESTATÍSTICOS QUE POSSIBILITAM A MENSURAÇÃO DO IMPACTO ECONÔMICO E AMBIENTAL DAS PRÁTICAS, COM NÚMEROS DE PARTICIPANTES, CAPACIDADE DO ECOSSISTEMA E ESPÉCIES DA FAUNA AFETADAS, BEM COMO MONITORAMENTO PERMANENTE E COMPARAÇÃO DOS DADOS COLHIDOS PARA ORIENTAR AS AÇÕES DE FISCALIZAÇÃO, PROTEÇÃO E RECUPERAÇÃO AMBIENTAL.<br>UNIDADE DE MEDIDA: EVENTO REALIZADO;<br>QUANTIDADE:<br>2024: 24<br>2025: 24<br>2026: 24<br>2027: 24<br>* ESTADO *<br>JORGE GOMES DE OLIVEIRA BRAND |
| 1683 | 10 - Pacto Pelo Futuro: Planejando o Paraná<br>8032 - Análise de Viabilidade de Projetos<br>TIPO DE EMENDA: SUBSTITUTIVA;<br>ENTREGA: PROJETO DE DESENVOLVIMENTO DO TURISMO NÁUTICO;<br>TEXTO DA EMENDA: TRATA-SE DE ALTERAÇÃO PARA INCLUIR ENTREGAS PARA AS REPRESAS E LAGOS DA REGIONAL CURITIBA (PASSAÚNA, RIO VERDE, VOSSOROCA, CAPIVARI, IRAÍ, PIRAQUARAS I E II, PARQUES URBANOS, PEDREIRAS ABANDONADAS, DENTRE OUTROS LOCAIS POSSÍVEIS).<br><br>UNIDADE DE MEDIDA: PROJETO ELABORADO;<br>QUANTIDADE:<br>2024: 2 - CURITIBA / 1 - MARINGÁ / 1 - LONDRINA<br>2025: 2 - CURITIBA / 2 - MARINGÁ / 2 - LONDRINA<br>2026: 2 - CURITIBA<br>2027: 2 - CURITIBA<br>* ESTADO *<br>JORGE GOMES DE OLIVEIRA BRAND |
| 1685 | 20 - Paraná: Estado Que Empreende e Transforma<br>8354 - Ações de apoio e fomento para o Desenvolvimento Socioeconômico a Indústria, Comércio e Serviços no Paraná SEIC<br>TIPO DE EMENDA: SUBSTITUTIVA<br>ENTREGA: MUNICÍPIOS BENEFICIADOS COM PROJETOS DE GERAÇÃO DE ENERGIA LIMPA<br>TEXTO DA EMENDA: TRATA-SE DO AUMENTO DE MUNICÍPIOS BENEFICIADOS COM PROJETOS DE GERAÇÃO DE ENERGIA LIMPA PARA ATENDER A DEMANDA POR SEGURANÇA ENERGÉTICA E GERAÇÃO DISTRIBUÍDA E SUSTENTÁVEL DE ENERGIA, TÃO LATENTE NOS TEMPOS ATUAIS.<br><br>UNIDADE DE MEDIDA: MUNICÍPIO BENEFICIADO;<br>QUANTIDADE:<br>2024: EXCETUANDO CURITIBA, ACRESCENTAR 1 EM CADA REGIONAL E MANTER 2 EM CASCAVEL<br>2025: EXCETUANDO CURITIBA, ACRESCENTAR 1 EM CADA REGIONAL E MANTER 2 EM CASCAVEL<br>2026: EXCETUANDO CURITIBA, ACRESCENTAR 1 EM CADA REGIONAL E MANTER 3 EM CASCAVEL<br>2027: EXCETUANDO CURITIBA, ACRESCENTAR 1 EM CADA REGIONAL E MANTER 3 EM CASCAVEL E 1 EM PONTA GROSSA<br>* ESTADO *<br>JORGE GOMES DE OLIVEIRA BRAND |
| 1687 | 6 - Detran Pr - Novos Caminhos Para Inovação<br>8039 - Ações do DETRAN<br>TIPO DE EMENDA: SUBSTITUTIVA<br>ENTREGA: REALIZAÇÃO DE AÇÕES REFERENTES À EDUCAÇÃO NO TRÂNSITO<br><br>TEXTO DA EMENDA: SUGERE-SE APLICAR UMA META GRADATIVA, INICIANDO EM 2024 COM 1750, 2025 COM 1800, 2026 COM 1900 E 2027 COM 2000.<br>* ESTADO *<br>JORGE GOMES DE OLIVEIRA BRAND |

| Protocolo | **Programa de Governo**<br>**Ação Orçamentária**<br>**Objeto**<br>**Região / Município**<br>**Autores** |
|---|---|
| 1819 | 32 - Educação: Transforma Paraná<br>8453 - Gestão de Suprimento, Logística e Infraestrutura Escolar<br>ESCOLA NA MODADLIDE EDUCAÇÃO ESPECIAL. DESCRIÇÃO:CONSTRUIR ESCOLAS NA MODALIDADE DE EDUCAÇÃO ESPECIAL NOS MUNÍCIPIOS QUE AINDA NÃO POSSUEM E AMPLIAR AS ESCOLAS QUE ESTÃO COM SUA CAPACIDADE DE ATENDIMENTO SOBRECARREGADA.<br>2024: 3;<br>2025: 3;<br>2026: 4;<br>2027: 4.<br>* ESTADO *<br>PEDRO PAULO BAZANA |
| 1820 | 35 - Cuidado Regionalizado em Saúde<br>8202 - ATENÇÃO À SAÚDE DE PESSOAS EM SITUAÇÃO DE RISCO<br>CENTROS DE REABILITAÇÃO. DESCRIÇÃO: CONSTRUIR CENTROS ESPECIALIZADOS EM REABILITAÇÃO EM TODAS REGIÕES DO ESTADO DO PARANÁ.<br>2024: 1;<br>2025: 1;<br>2026: 1;<br>2027: 1.<br>* ESTADO *<br>PEDRO PAULO BAZANA |
| 1821 | 17 - Desenvolvimento da Infraestrutura e da Logística<br>8397 - Gestão de Projetos e Modernização do Sistema Rodoviário Estadual<br>DUPLICAÇÃO DA PR-218.<br>DESCRIÇÃO: DUPLICAÇÃO DA PR-218, NO TRECHO ENTRE O MUNICÍPIO DE ARAPONGAS AO MUNICÍPIO DE ASTORGA.<br>2024: 10KM<br>2025: 10KM;<br>2026: 10KM;<br>2027: 5KM.<br>LONDRINA / ARAPONGAS<br>PEDRO PAULO BAZANA |
| 1856 | 29 - Paraná Que Cuida<br>7010 - Projetos Estratégicos Integrados<br>PROJETOS VOLTADO A 1A INFANCIA - KIT COM EQUIPAMENTO ROUPAS PARA CRIANÇAS RECEM NASCIDAS DE DIAMANTE DO NORTE<br>UNIDADE DE MEDIDA DA ENTREGA: FAMÍLIA BENEFICIADA<br>2024 - 30<br>2025 - 30<br>2026 - 30<br>MARINGÁ / DIAMANTE DO NORTE<br>ADRIANO JOSE DA SILVA |
| 1857 | 29 - Paraná Que Cuida<br>7010 - Projetos Estratégicos Integrados<br>PROJETOS VOLTADO A 1A INFÂNCIA - KIT PARA CRIANÇÇAS RECEM NASCIDAS - ALTÔNIA<br>UNIDADE DE MEDIDA DA ENTREGA: FAMÍLIA BENEFICIADA<br>2024 - 30<br>2025 - 30<br>2026 - 30<br>MARINGÁ / ALTÔNIA<br>ADRIANO JOSE DA SILVA |
| 1858 | 29 - Paraná Que Cuida<br>7010 - Projetos Estratégicos Integrados<br>PROJETOS VOLTADO A 1A INFÂNCIA - KIT PARA CRIANÇAS RECEM NASCIDAS - ATALAIA<br>UNIDADE DE MEDIDA DA ENTREGA: FAMÍLIA BENEFICIADA<br>2024 - 30<br>2025 - 30<br>2026- 30<br>MARINGÁ / ATALAIA<br>ADRIANO JOSE DA SILVA |
| 1859 | 29 - Paraná Que Cuida<br>7010 - Projetos Estratégicos Integrados<br>PROJETOS VOLTADO A 1A INFÂNCIA - KIT PARA CRIANÇAS RECEM NASCIDAS - ASTORGA<br>UNIDADE DE MEDIDA DA ENTREGA: FAMÍLIA BENEFICIADA<br>2024 - 50<br>2025 - 50<br>2026 - 50<br>MARINGÁ / ASTORGA<br>ADRIANO JOSE DA SILVA |

| Protocolo | **Programa de Governo**<br>**Ação Orçamentária**<br>**Objeto**<br>**Região / Município**<br>**Autores** |
|---|---|
| 1860 | 29 - Paraná Que Cuida<br>7010 - Projetos Estratégicos Integrados<br>PROJETOS VOLTADO A 1A INFÂNCIA - KIT PARA CRIANÇAS RECEM NASCIDAS - ITAÚNA DO SUL<br><br>UNIDADE DE MEDIDA DA ENTREGA: FAMÍLIA BENEFICIADA<br>2024 - 30<br>2025 - 30<br>2026 - 30<br>MARINGÁ / ITAÚNA DO SUL<br>ADRIANO JOSE DA SILVA |
| 1861 | 29 - Paraná Que Cuida<br>7010 - Projetos Estratégicos Integrados<br>PROJETOS VOLTADOS À 1A INFÂNCIA - KIT PARA CRIANÇAS RECEM NASCIDAS - JARDIM OLINDA<br>UNIDADE DE MEDIDA DA ENTREGA: FAMÍLIA BENEFICIADA<br><br>2024 - 20<br>2025 - 20<br>2026 - 20<br>MARINGÁ / JARDIM OLINDA<br>ADRIANO JOSE DA SILVA |
| 1862 | 14 - Desenvolvimento Sustentável das Cidades<br>8088 - Desenvolvimento Urbano, Sustentável e de Infraestrutura das Cidades<br>INCLUSÃO DO MUNICIPIO DE MARIALVA NO PROGRAMA ASFALTO NOVO VIDA NOVA<br><br>INCLUSÃO DO MUNICIPIO DE MARIALVA NO PROGRAMA ASFALTO NOVO VIDA NOVA PARA REPASSE DE RECURSO AO MUNICÍPIO PARA PAVIMENTAÇÃO ASFÁLTICA EM ESTRADA RURAL<br><br>UNIDADE DE MEDIDA DA ENTREGA: MUNICIPIO INCLUIDO<br><br>2024 - 1<br>MARINGÁ / MARIALVA<br>ADRIANO JOSE DA SILVA |
| 1863 | 29 - Paraná Que Cuida<br>7010 - Projetos Estratégicos Integrados<br>PROJETOS VOLTADOS À 1A INFÂNCIA - KIT PARA CRIANÇAS RECEM NASCIDAS - MARILENA<br>UNIDADE DE MEDIDA DA ENTREGA: FAMÍLIA BENEFICIADA<br>2024 - 20<br>2025 - 20<br>2026 - 20<br>MARINGÁ / MARILENA<br>ADRIANO JOSE DA SILVA |
| 1864 | 29 - Paraná Que Cuida<br>7010 - Projetos Estratégicos Integrados<br>PROJETOS VOLTADOS À 1A INFÂNCIA - KIT PARA CRIANÇAS RECEM NASCIDAS - MARINGA<br>UNIDADE DE MEDIDA DA ENTREGA: FAMÍLIA BENEFICIADA<br><br>2024 - 200<br>2025 - 200<br>2026 - 200<br>MARINGÁ / MARINGÁ<br>ADRIANO JOSE DA SILVA |
| 1865 | 29 - Paraná Que Cuida<br>7010 - Projetos Estratégicos Integrados<br>PROJETOS VOLTADOSA 1A INFÂNCIA - KIT PARA CRIANÇAS RECEM NASCIDAS - MIRADOR<br>UNIDADE DE MEDIDA DA ENTREGA: FAMÍLIA BENEFICIADA<br>2024 - 20<br>2025 - 20<br>2026 - 20<br>MARINGÁ / MIRADOR<br>ADRIANO JOSE DA SILVA |
| 1866 | 29 - Paraná Que Cuida<br>7010 - Projetos Estratégicos Integrados<br>PROJETOS VOLTADOS A 1A INFÂNCIA - KIT PARA CRIANÇAS RECEM NASCIDAS - NOSSA SENHORA DAS GRAÇAS<br>UNIDADE DE MEDIDA DA ENTREGA: FAMÍLIA BENEFICIADA<br><br>2024 - 20<br>2025 - 20<br>2026 - 20<br>MARINGÁ / NOSSA SENHORA DAS GRAÇAS<br>ADRIANO JOSE DA SILVA |

| Protocolo | **Programa de Governo**<br>**Ação Orçamentária**<br>**Objeto**<br>**Região / Município**<br>**Autores** |
|---|---|
| | 29 - Paraná Que Cuida<br>7010 - Projetos Estratégicos Integrados<br>PROJETOS VOLTADOS A 1A INFÂNCIA - KIT PARA CRIANÇAS RECEM NASCIDAS - PAIÇANDU<br>UNIDADE DE MEDIDA DA ENTREGA: FAMÍLIA BENEFICIADA |
| 1867 | 2024 - 50<br>2025 - 50<br>2026 - 50<br>MARINGÁ / PAIÇANDU<br>ADRIANO JOSE DA SILVA |
| | 29 - Paraná Que Cuida<br>7010 - Projetos Estratégicos Integrados<br>PROJETOS VOLTADOS A 1A INFÂNCIA - KIT PARA CRIANÇAS RECEM NASCIDAS - PARANACITY<br>UNIDADE DE MEDIDA DA ENTREGA: FAMÍLIA BENEFICIADA |
| 1868 | 2024 - 30<br>2025 - 30<br>2026 - 30<br>MARINGÁ / PARANACITY<br>ADRIANO JOSE DA SILVA |
| | 29 - Paraná Que Cuida<br>7010 - Projetos Estratégicos Integrados<br>PROJETOS VOLTADOS A 1A INFÂNCIA - KIT PARA CRIANÇAS RECEM NASCIDAS - PARANAVAI<br>UNIDADE DE MEDIDA DA ENTREGA: FAMÍLIA BENEFICIADA |
| 1869 | 2024 - 100<br>2025 - 100<br>2026 - 100<br>MARINGÁ / PARANAVAÍ<br>ADRIANO JOSE DA SILVA |
| | 29 - Paraná Que Cuida<br>7010 - Projetos Estratégicos Integrados<br>PROJETOS VOLTADOS A 1A INFÂNCIA - KIT PARA CRIANÇAS RECEM NASCIDAS - PITANGUEIRAS<br>UNIDADE DE MEDIDA DA ENTREGA: FAMÍLIA BENEFICIADA |
| 1870 | 2024 - 30<br>2025 - 30<br>2026 - 30<br>LONDRINA / PITANGUEIRAS<br>ADRIANO JOSE DA SILVA |
| | 29 - Paraná Que Cuida<br>7010 - Projetos Estratégicos Integrados<br>PROJETOS VOLTADOS A 1A INFÂNCIA - KIT PARA CRIANÇAS RECEM NASCIDAS - PLANALTINA DO PARANÁ<br>UNIDADE DE MEDIDA DA ENTREGA: FAMÍLIA BENEFICIADA |
| 1871 | 2024 - 20<br>2025 - 20<br>2026 - 20<br>MARINGÁ / PLANALTINA DO PARANÁ<br>ADRIANO JOSE DA SILVA |
| | 29 - Paraná Que Cuida<br>7010 - Projetos Estratégicos Integrados<br>PROJETOS VOLTADOS A 1A INFÂNCIA - KIT PARA CRIANÇAS RECEM NASCIDAS - QUINTA DO SOL<br>UNIDADE DE MEDIDA DA ENTREGA: FAMÍLIA BENEFICIADA |
| 1872 | 2024 - 20<br>2025 - 20<br>2026 - 20<br>MARINGÁ / QUINTA DO SOL<br>ADRIANO JOSE DA SILVA |
| | 29 - Paraná Que Cuida<br>7010 - Projetos Estratégicos Integrados<br>PROJETOS VOLTADOS A 1A INFÂNCIA - KIT PARA CRIANÇAS RECEM NASCIDAS - SABÁUDIA<br>UNIDADE DE MEDIDA DA ENTREGA: FAMÍLIA BENEFICIADA |
| 1873 | 2024 - 30<br>2025 - 30<br>2026 - 30<br>LONDRINA / SABÁUDIA<br>ADRIANO JOSE DA SILVA |

| Protocolo | **Programa de Governo**<br>**Ação Orçamentária**<br>**Objeto**<br>**Região / Município**<br>**Autores** |
|---|---|
| 1874 | 29 - Paraná Que Cuida<br>7010 - Projetos Estratégicos Integrados<br>PROJETOS VOLTADOS A 1A INFÂNCIA - KIT PARA CRIANÇAS RECEM NASCIDAS - SANTA INÊS<br>UNIDADE DE MEDIDA DA ENTREGA: FAMÍLIA BENEFICIADA<br><br>2024 - 20<br>2025 - 20<br>2026 - 20<br>MARINGÁ / SANTA INÊS<br>ADRIANO JOSE DA SILVA |
| 1875 | 29 - Paraná Que Cuida<br>7010 - Projetos Estratégicos Integrados<br>PROJETOS VOLTADOS A 1A INFÂNCIA - KIT PARA CRIANÇAS RECEM NASCIDAS - SANTO INÁCIO<br>UNIDADE DE MEDIDA DA ENTREGA: FAMÍLIA BENEFICIADA<br><br>2024 - 30<br>2026 - 30<br>2027 - 30<br>MARINGÁ / SANTO INÁCIO<br>ADRIANO JOSE DA SILVA |
| 1876 | 29 - Paraná Que Cuida<br>7010 - Projetos Estratégicos Integrados<br>PROJETOS VOLTADOS A 1A INFÂNCIA - KIT PARA CRIANÇAS RECEM NASCIDAS - SANTA ISABEL DO IVAI<br>UNIDADE DE MEDIDA DA ENTREGA: FAMÍLIA BENEFICIADA<br><br>2024 - 30<br>2025 - 30<br>2026 - 30<br>MARINGÁ / SANTA ISABEL DO IVAÍ<br>ADRIANO JOSE DA SILVA |
| 1877 | 29 - Paraná Que Cuida<br>7010 - Projetos Estratégicos Integrados<br>PROJETOS VOLTADOS A 1A INFÂNCIA - KIT PARA CRIANÇAS RECEM NASCIDAS - SÃO PEDRO DO PARANÁ<br>UNIDADE DE MEDIDA DA ENTREGA: FAMÍLIA BENEFICIADA<br><br>2024 - 20<br>2025 - 20<br>2026 - 20<br>MARINGÁ / SÃO PEDRO DO PARANÁ<br>ADRIANO JOSE DA SILVA |
| 1878 | 29 - Paraná Que Cuida<br>7010 - Projetos Estratégicos Integrados<br>PPROJETOS VOLTADOS A 1A INFÂNCIA - KIT PARA CRIANÇAS RECEM NASCIDAS - TERRA RICA<br>UNIDADE DE MEDIDA DA ENTREGA: FAMÍLIA BENEFICIADA<br><br>2024 - 30<br>2025 - 30<br>2026 - 30<br>MARINGÁ / TERRA RICA<br>ADRIANO JOSE DA SILVA |
| 1879 | 29 - Paraná Que Cuida<br>7010 - Projetos Estratégicos Integrados<br>MUNICIPIO BENEFICADO COM REPASSES DE RECURSOS FINANCEIROS PARA DESENVOLVIMENTO DO PROJETO DE INSTALAÇÃO DE CRECHES SUSTENTÁVEIS<br><br>UNIDADE DE MEDIDA DA ENTREGA: MUNICÍPIO BENEFICIADO<br>LONDRINA / SABÁUDIA<br>ADRIANO JOSE DA SILVA |
| 1880 | 14 - Desenvolvimento Sustentável das Cidades<br>8088 - Desenvolvimento Urbano, Sustentável e de Infraestrutura das Cidades<br>INCLUSÃO DO MUNICIPIO DE IGUARAÇU NO PROGRAMA ASFALTO NOVO VIDA NOVA PARA REPASSE DE RECURSOS DESTINADOS À PAVIMENTAÇÃO DE ESTRADAS RURAIS<br><br>UNIDADE DE MEDIDA DA ENTREGA:- MUNICÍPIO INCLUIDO<br><br>2024 - 1<br>MARINGÁ / IGUARAÇU<br>ADRIANO JOSE DA SILVA |

| Protocolo | **Programa de Governo**<br>**Ação Orçamentária**<br>**Objeto**<br>**Região / Município**<br>**Autores** |
|---|---|
| 1881 | 14 - Desenvolvimento Sustentável das Cidades<br>8088 - Desenvolvimento Urbano, Sustentável e de Infraestrutura das Cidades<br>INCLUSÃO DO MUNICÍPIO DE ALMIRANTE TAMANDARÉ NO PROGRAMA ASFALTO NOVO VIDA NOVA PARA REPASSE DE RECURSOS DESTINADO À PAVIMENTAÇÃO ASFALTICA<br>UNIDADE DE MEDIDA DA ENTREGA: MUNICIPIO INCLUÍDO<br><br>2024 - 1<br>CURITIBA / ALMIRANTE TAMANDARÉ<br>ADRIANO JOSE DA SILVA |
| 1882 | 14 - Desenvolvimento Sustentável das Cidades<br>8088 - Desenvolvimento Urbano, Sustentável e de Infraestrutura das Cidades<br>INCLUSÃO DO MUUNICÍPIO DE COLOMBO NO PROGRAMA ASFALTO NOVO VIDA NOVA PARA REPASSE DE RECURSOS DESTINADO À PAVIMENTAÇÃO E RECAPEAMENTO ASFÁLTICO<br>UNIDADE DE MEDIDA DA ENTREGA: MUNICÍPIO INCLUÍDO<br><br>2024 - 1<br>CURITIBA / COLOMBO<br>ADRIANO JOSE DA SILVA |
| 1883 | 14 - Desenvolvimento Sustentável das Cidades<br>8088 - Desenvolvimento Urbano, Sustentável e de Infraestrutura das Cidades<br>INCLUSÃO DO MUNICÍPIO DE SANTO INÁCIO NO PROGRAMA ASFALTO NOVO VIDA NOVA PARA REPASSE DE RECURSOS DESTINADOS À PAVIMENTAÇÃO E RECAPEAMENTO ASFÁLTICO<br>UNIDADE DE MEDIDA DE ENTREGA: MUNICÍPIO INCLUÍDO<br><br>2024 - 1<br>MARINGÁ / SANTO INÁCIO<br>ADRIANO JOSE DA SILVA |
| 1884 | 14 - Desenvolvimento Sustentável das Cidades<br>8088 - Desenvolvimento Urbano, Sustentável e de Infraestrutura das Cidades<br>RECURSOS PARA OBRA DE CONSTRUÇÃO DE CENTRO DE CONVIVÊNCIA<br><br>UNIDADE DE MEDIDA DA ENTREGA: PARANACITY<br><br>2024 - 300 M2<br>MARINGÁ / PARANACITY<br>ADRIANO JOSE DA SILVA |
| 1885 | 14 - Desenvolvimento Sustentável das Cidades<br>8088 - Desenvolvimento Urbano, Sustentável e de Infraestrutura das Cidades<br>REALIZAÇÃO DE TERMO DE CONVÊNIO COM MUNICÍPIO PARA OBRAS DE INFRAESTRUTURA - CONSTRUÇÃO DE PRAÇA<br><br>REALIZAÇÃO DE TERMO DE CONVÊNIO COM O MUNICÍPIO DE BRASILÂNDIA DO SUL PARA CONSTRUÇÃO DE PRAÇA<br><br>2024 - 1 TERMO DE CONVÊNIO FIRMADO<br>MARINGÁ / BRASILÂNDIA DO SUL<br>ADRIANO JOSE DA SILVA |
| 1886 | 14 - Desenvolvimento Sustentável das Cidades<br>8088 - Desenvolvimento Urbano, Sustentável e de Infraestrutura das Cidades<br>REALIZAÇÃO DE TERMO DE CONVÊNIO COM MUNICÍPIO PARA CONSTRUÇÃO DE PRAÇA<br><br>REALIZAÇÃO DE TERMO DE CONVÊNIO COM O MUNICÍPIO DE SANTO INÁCIO PARA CONSTRUÇÃO DE PRAÇA<br><br>2024 - 1 TERMO DE CONVÊNIO FIRMADO<br>MARINGÁ / SANTO INÁCIO<br>ADRIANO JOSE DA SILVA |
| 1887 | 22 - Desenvolvimento Rural, Cidadania e Segurança Alimentar<br>7025 - Avança Paraná II SEAB<br>REALIZAÇÃO DE TERMO DE CONVÊNIO COM O MUNICÍPIO DE JANIÓPOLIS PARA PAVIMENTAÇÃO DE ESTRADA RURAL DE ACESSO A VILA RURAL DE JANIÓPOLIS<br>UNIDADE DE MEDIDA DA ENTREGA: TERMO DE CONVÊNIO FIRMADO<br><br>2024 -1<br>MARINGÁ / JANIÓPOLIS<br>ADRIANO JOSE DA SILVA |
| 1888 | 22 - Desenvolvimento Rural, Cidadania e Segurança Alimentar<br>7025 - Avança Paraná II SEAB<br>REALIZAÇÃO DE TERMO DE CONVÊNIO COM O MUNICÍPIO DE MARIALVA PARA PAVIMENTAÇÃO DE ESTRADAS RURAIS ATILIO GENTA EM MARIALVA<br>UNIDADE DE MEDIDA DE ENTREGA: TERMO DE CONVÊNIO REALIZADO<br><br>2024 - 1<br>MARINGÁ / MARIALVA<br>ADRIANO JOSE DA SILVA |

| Protocolo | **Programa de Governo**<br>**Ação Orçamentária**<br>**Objeto**<br>**Região / Município**<br>**Autores** |
|---|---|
| 1889 | 14 - Desenvolvimento Sustentável das Cidades<br>8088 - Desenvolvimento Urbano, Sustentável e de Infraestrutura das Cidades<br>RECURSOS PARA CONSTRUÇÃO DE INFRAESTRUTURA SOCIAL - CONSTRUÇÃO DO PREDIO E INSTALAÇÃO DE CASA E ABRIGO E PASSAGEM - ASSOC.AMIGOS DO HOSPITAL DA CRIANÇA - DE MARINGA<br><br>UNIDADE DE MEDIDA DA ENTREGA -ETAPAS CONCLUIDAS<br><br>2024 -2025 - 2026 - 3 ANOS<br>MARINGÁ / MARINGÁ<br>ADRIANO JOSE DA SILVA |
| 1916 | 14 - Desenvolvimento Sustentável das Cidades<br>8088 - Desenvolvimento Urbano, Sustentável e de Infraestrutura das Cidades<br>REALIZAÇÃO DE TERMO DE CONVÊNIO COM O MUNICÍPIO DE ICARAÍMA PARA REVITALIZAÇÃO DE PRAÇA<br><br>UNIDADE DE MEDIDA DA ENTREGA: TERMO DE CONVÊNIO REALIZADO<br><br>2024 - 1<br>MARINGÁ / ICARAÍMA<br>ADRIANO JOSE DA SILVA |
| 2275 | 34 - Universidade e Sociedade<br>8116 - Gestão das Atividades Universitárias UEL<br>CONSTRUÇÃO DO ESCRITÓRIO DE APLICAÇÃO DE ASSUNTOS JURÍDICOS (EAAJ) DA UNIVERSIDADE ESTADUAL DE LONDRINA (UEL)<br><br>CONSTRUÇÃO DO ESCRITÓRIO DE APLICAÇÃO DE ASSUNTOS JURÍDICOS (EAAJ) DA UNIVERSIDADE ESTADUAL DE LONDRINA (UEL)<br><br>2024 - 650 METROS QUADRADOS CONSTRUÍDOS<br>2025 - 650 METROS QUADRADOS CONSTRUÍDOS<br>2026 - 650 METROS QUADRADOS CONSTRUÍDOS<br>2027 - 650 METROS QUADRADOS CONSTRUÍDOS<br>LONDRINA<br>EVANDRO ARAUJO, ALEXANDRE MARANHÃO KHURY |
| 2276 | 34 - Universidade e Sociedade<br>8122 - Gestão das Atividades Universitárias UEM<br>CONCESSÃO DE BOLSAS DE ESTÁGIO NA MODALIDADE PÓS GRADUAÇÃO PARA ALUNOS DA UNIVERSIDADE ESTADUAL DE MARINGÁ<br><br>O ESTÁGIO É UMA ATIVIDADE IMPORTANTÍSSIMA NA FORMAÇÃO ACADÊMICA, ASSIM ESSA ENTREGA CONCEDE BOLSAS DE ESTÁGIO PARA ALUNOS DA PÓS GRADUAÇÃO DA UNIVERSIDADE ESTADUAL DE MARINGÁ (UEM) DE FORMA A ATENDER OS 55 CURSOS DE PÓS GRADUAÇÃO DA UNIVERSIDADE.<br><br>2024 - 120 BOLSAS<br>2025 - 120 BOLSAS<br>2026 - 120 BOLSAS<br>2027 - 120 BOLSAS<br>MARINGÁ<br>EVANDRO ARAUJO |
| 2279 | 17 - Desenvolvimento da Infraestrutura e da Logística<br>8397 - Gestão de Projetos e Modernização do Sistema Rodoviário Estadual<br>IMPLANTAÇÃO DE TRINCHEIRA NA PR-323, EM PAIÇANDU<br><br>A CONSTRUÇÃO DE TRINCHEIRA NA PR-323, NO MUNICÍPIO DE PAIÇANDU, NO QUILÔMETRO 154<br><br>2024 - 1 QUILOMÊTRO<br>MARINGÁ / PAIÇANDU<br>EVANDRO ARAUJO |
| 2281 | 17 - Desenvolvimento da Infraestrutura e da Logística<br>8397 - Gestão de Projetos e Modernização do Sistema Rodoviário Estadual<br>IMPLANTAÇÃO DE TRINCHEIRA NA RODOVIA PR-855, EM BANDEIRANTES<br><br>A CONSTRUÇÃO DE TRINCHEIRA NA PR-855, NO MUNICÍPIO DE BANDEIRANTES, NO QUILÔMETRO 5,160.<br><br>2024 - 1 QUILOMÊTRO<br>LONDRINA / BANDEIRANTES<br>EVANDRO ARAUJO |
| 2283 | 17 - Desenvolvimento da Infraestrutura e da Logística<br>8397 - Gestão de Projetos e Modernização do Sistema Rodoviário Estadual<br>CONSTRUÇÃO DE PISTA DE CAMINHADA NA RODOVIA PR-424, EM SIQUEIRA CAMPOS<br><br>A CONSTRUÇÃO DE PISTA DE CAMINHADA NA RODOVIA PR-424, EM SIQUEIRA CAMPOS, DO QUILÔMETRO 27 AO QUILÔMETRO 25,9.<br><br>2024 - 1,1 QUILÔMETRO CONSTRUÍDO<br>LONDRINA / SIQUEIRA CAMPOS<br>EVANDRO ARAUJO |

| Protocolo | **Programa de Governo**<br>**Ação Orçamentária**<br>**Objeto**<br>**Região / Município**<br>**Autores** |
|---|---|
| 2285 | 34 - Universidade e Sociedade<br>8131 - Gestão das Atividades Universitárias UNESPAR<br>CONSTRUÇÃO DO CENTRO DE CIÊNCIA, INOVAÇÃO E TECNOLOGIA PARA A EDUCAÇÃO (CECITE) DA UNIVERSIDADE ESTADUAL DO PARANÁ (UNESPAR)<br><br>A CONSTRUÇÃO DO CENTRO DE CIÊNCIA, INOVAÇÃO E TECNOLOGIA PARA A EDUCAÇÃO (CECITE) DA UNIVERSIDADE ESTADUAL DO PARANÁ (UNESPAR), DE FORMA A FORNECER FORMAÇÃO CONTINUADA PARA DOCENTES DAS ESCOLAS MUNICIPAIS, ESTADUAIS E DE ENSINO SUPERIOR DO ESTADO DO PARANÁ.<br><br>2024 - 375 METROS QUADRADOS<br>2025 - 375 METROS QUADRADOS<br>2026 - 375 METROS QUADRADOS<br>2027 - 375 METROS QUADRADOS<br>MARINGÁ<br>EVANDRO ARAUJO |
| 2286 | 34 - Universidade e Sociedade<br>8116 - Gestão das Atividades Universitárias UEL<br>OBRAS DE ADAPTAÇÃO DA INFRAESTRUTURA DA UNIVERSIDADE ESTADUAL DE LONDRINA (UEL) PARA MELHORAR ACESSIBILIDADE<br><br>AS OBRAS DE ADAPTAÇÃO DA INFRAESTRUTURA DA UNIVERSIDADE ESTADUAL DE LONDRINA (UEL) SERVIRÃO PARA MELHORAR A ACESSIBILIDADE DE PESSOAS COM DEFICIÊNCIA AOS ESPAÇOS DA UNIVERSIDADE. PARA ISSO SÃO PREVISTAS 2.307 M² DE DEMOLIÇÃO E RECONSTRUÇÃO DE CALÇADAS, INCLUINDO O PISO TÁTIL, 263 M² DE FAIXAS PINTADAS EM TRAVESSIAS DE RUAS PARA LIGAR ÀS CALÇADAS ACESSÍVEIS, 287 M² DE INSERÇÃO DE PISO TÁTIL ESPECIAL EM PISOS EXISTENTES, INSTALAÇÃO DE DUAS PLATAFORMAS, TRÊS ELEVADORES E UMA RAMPA. AS OBRAS SERÃO REALIZADAS NO CCA, CCB, CCE, CCS, CECA, CEFE, CESA, CLCH, CTU, CENTRAL DE LABORATÓRIOS DE DIAGNÓSTICO AMBIENTAL (LADA), E NAS PRÓ-REITORIAS DA UNIVERSIDADE ESTADUAL DE LONDRINA.<br><br>2024 - 715 METROS QUADRADOS<br>2025 - 715 METROS QUADRADOS<br>2026 - 715 METROS QUADRADOS<br>2027 - 715 METROS QUADRADOS<br>LONDRINA / LONDRINA<br>EVANDRO ARAUJO, ALEXANDRE MARANHÃO KHURY |
| 2288 | 17 - Desenvolvimento da Infraestrutura e da Logística<br>8397 - Gestão de Projetos e Modernização do Sistema Rodoviário Estadual<br>REALIZAÇÃO DE TERMO DE CONVÊNIO COM A UNIÃO PARA OBRAS NA BR-376<br><br>CONSISTE NA REALIZAÇÃO DE TERMO DE CONVÊNIO COM O GOVERNO FEDERAL PARA A REALIZAÇÕES DE OBRAS NA BR-376, SENDO ELAS TRINCHEIRAS NOS QUILÔMETROS 197, 188,5 E 184,700; LIGAÇÕES DAS MARGINAIS NO QUILÔMETRO 186,4; E A ADAPTAÇÃO DO CONTORNO NORTE DE MARINGÁ NO QUILOMETRO 182.<br><br>2024 - TERMO DE CONVÊNIO FIRMADO<br>MARINGÁ<br>EVANDRO ARAUJO |
| 2290 | 17 - Desenvolvimento da Infraestrutura e da Logística<br>8397 - Gestão de Projetos e Modernização do Sistema Rodoviário Estadual<br>IMPLANTAÇÃO DE TERCEIRAS FAIXAS NAS RODOVIAS PR-281 E PR-180, NOS TRECHOS QUE LIGAM OS MUNICÍPIOS DE DOIS VIZINHOS À FRANCISCO BELTRÃO.<br>AMPLIAÇÃO DAS FAIXAS DE TRÁFEGO PR-281 E DA PR-180, NOS TRECHOS QUE LIGAM OS MUNICÍPIOS DE DOIS VIZINHOS À FRANCISCO BELTRÃO, BENEFICIAM O DESENVOLVIMENTO REGIONAL E TRAZEM MAIS SEGURANÇA AOS CONDUTORES QUE TRAFEGAM DIARIAMENTE NA REGIÃO. O PERCURSO COMPREENDE UMA DISTÂNCIA DE 40 QUILÔMETROS E ATENDEM AO TRANSPORTE DE CARGAS, BEM COMO O DESLOCAMENTO PENDULAR DE ESTUDANTES, TRABALHADORES, PACIENTES E DEMAIS PESSOAS QUE NECESSITAM PERCORRER ESTE TRAJETO ENTRE AS DUAS CIDADES-POLO.<br>UNIDADE DE MEDIDA DA ENTREGA: 40 KM<br>2024: 20 KM<br>2025: 20 KM<br>CASCAVEL<br>TERCILIO LUIZ TURINI, LUIS RAIMUNDO CORTI |
| 2291 | 35 - Cuidado Regionalizado em Saúde<br>8172 - Assistência Farmacêutica<br>APOIAR O FORNECIMENTO DE MEDICAMENTO SPINRAZA, A PARTIR DE 2024, ÀS PESSOAS COM ATROFIA MUSCULAR ESPINHAL (AME), VISANDO O TRATAMENTO DE 50 (CINQUENTA) PESSOAS/ANO.<br>* ESTADO *<br>LUCIANA GUZELLA RAFAGNIN, MARIA VICTÓRIA BORGHETTI BARROS, CLOARA PINHEIRO LIMA, MABEL CORA CANTO, ARILSON MAROLDI CHIORATO, FLAVIA CAROLINA RESENDE JABER FRANCISCHINI, JORGE GOMES DE OLIVEIRA BRAND |
| 2292 | 1 - Alep Cidadã<br>8000 - Gestão do Processo Legislativo<br>APOIAR INVESTIMENTOS E PROJETOS DE SUSTENTABILIDADE E SOLIDARIEDADE REALIZADOS JUNTO AO CONSELHO DE AÇÕES SOLIDÁRIAS DA ASSEMBLEIA LEGISLATIVA DO ESTADO DO PARANÁ, ATRAVÉS DA DIVULGAÇÃO, PROMOÇÃO E DESENVOLVIMENTO DE NO MÍNIMO TRÊS AÇÕES POR ANO, A SEREM REALIZADAS A PARTIR DE 2024.<br>CURITIBA / CURITIBA<br>ADEMAR LUIZ TRAIANO, ALEXANDRE MARANHÃO KHURY, MARIA VICTÓRIA BORGHETTI BARROS |

| Protocolo | **Programa de Governo**<br>**Ação Orçamentária**<br>**Objeto**<br>**Região / Município**<br>**Autores** |
|---|---|
| 2293 | 28 - Paraná Que Respeita e Prospera<br>8154 - Fomento ao Protagonismo Feminino e Prevenção às Violências<br>FOMENTAR A CONCESSÃO DE AUXÍLIO-ALUGUEL ÀS MULHERES EM SITUAÇÃO DE VIOLÊNCIA DOMÉSTICA E FAMILIAR NO ESTADO DO PARANÁ, A PARTIR DE 2024, ATENDENDO NO MÍNIMO 100 MULHERES/ANO.<br>* ESTADO *<br>FLAVIA CAROLINA RESENDE JABER FRANCISCHINI, ANA JULIA PIRES RIBEIRO, MARILEI DE SOUZA LIMA, MARIA VICTÓRIA BORGHETTI BARROS, MABEL CORA CANTO, LUCIANA GUZELLA RAFAGNIN, CLOARA PINHEIRO LIMA |
| 2294 | 35 - Cuidado Regionalizado em Saúde<br>8485 - Gestão na Assistência Hospitalar e Ambulatorial<br>ASSEGURAR QUE TODOS OS HOSPITAIS E POSTOS DE SAÚDE DO ESTADO DO PARANÁ FORNEÇAM, IMEDIATAMENTE APÓS O ATENDIMENTO, CÓPIA DO PRONTUÁRIO MÉDICO ÀS VÍTIMAS DE VIOLÊNCIA DOMÉSTICA.<br>* ESTADO *<br>ANA JULIA PIRES RIBEIRO, MARILEI DE SOUZA LIMA, CLOARA PINHEIRO LIMA, LUCIANA GUZELLA RAFAGNIN, MARIA VICTÓRIA BORGHETTI BARROS, MABEL CORA CANTO, FLAVIA CAROLINA RESENDE JABER FRANCISCHINI |
| 2295 | 30 - Paraná Protegido<br>8074 - Investimentos para a Segurança Pública<br>AMPLIAÇÃO E ESTRUTURAÇÃO DAS DELEGACIAS ESPECIALIZADAS NO ATENDIMENTO À MULHER, PARA FINS DE CUMPRIMENTO DA LEI ESTADUAL N°. 21.617, DE 5 DE SETEMBRO DE 2023 E DA LEI FEDERAL N°. 14.541, DE 3 DE ABRIL DE 2023.CURITIBA, 20 DE NOVEMBRO DE 2023.<br>* ESTADO *<br>MARILEI DE SOUZA LIMA, LUCIANA GUZELLA RAFAGNIN, MABEL CORA CANTO, FLAVIA CAROLINA RESENDE JABER FRANCISCHINI, MARIA VICTÓRIA BORGHETTI BARROS, MARCIA CECILIA HUCULAK, ISABEL CRISTINA RAUEN SILVESTRI, ANA JULIA PIRES RIBEIRO, CLOARA PINHEIRO LIMA |
| 2296 | 30 - Paraná Protegido<br>8179 - Ações do Hospital da Polícia Militar<br>ATENDIMENTO MÉDICO E PSICOSSOCIAL, DESTINADO À PREVENÇÃO E TRATAMENTO DA SAÚDA MENTAL DOS MILITARES ESTADUAIS, POLICIAIS E BOMBEIROS, ATIVOS, INATIVOS E PENSIONISTAS E RESPECTIVOS DEPENDENTES, SE NECESSÁRIO ESTRUTURANDO QUADRO DE MILITARES ESPECIALISTAS NA PREVENÇÃO E TRATAMENTOS REFERIDOS.<br><br>PROMOVER A SAÚDE BIOPSICOSSOCIAL DOS MILITARES ESTADUAIS E SEUS DEPENDENTES COM QUALIDADE NOS SERVIÇOS, TECNOLOGIA ATUALIZADA, CORPO TÉCNICO E ADMINISTRATIVO QUALIFICADO.<br><br>UNIDADE DE MEDIDA DA ENTREGA: ATENDIMENTOS REALIZADOS.<br><br>2024: 5.000<br>2025: 5.000<br>2026: 5.000<br>2027: 5.000<br>* ESTADO *<br>JOSÉ TIAGO CAMARGO DO AMARAL, ADRIANO JOSE DA SILVA |
| 2297 | 35 - Cuidado Regionalizado em Saúde<br>8030 - Gestão da Atenção Primária em Saúde<br>APOIAR A INCORPORAÇÃO DA VACINA CONTRA A BRONQUIOLITE NO CALENDÁRIO DO SISTEMA ÚNICO DE SAÚDE A PARTIR DE 2024 FORNECENDO 200.000 MIL DOSES ANO.<br>* ESTADO *<br>ALEXANDRE MARANHÃO KHURY, MARIA VICTÓRIA BORGHETTI BARROS |
| 2298 | 35 - Cuidado Regionalizado em Saúde<br>8030 - Gestão da Atenção Primária em Saúde<br>APOIAR A PRESENÇA DE PROFISSIONAIS DE ENFERMAGEM OBSTÉTRICA EM MATERNIDADES, CASAS DE PARTO E ESTABELECIMENTOS HOSPITALARES CONGÊNERES, DA REDE PÚBLICA E PRIVADA, A PARTIR DE 2024.<br>* ESTADO *<br>CLOARA PINHEIRO LIMA, FLAVIA CAROLINA RESENDE JABER FRANCISCHINI, MABEL CORA CANTO, MARIA VICTÓRIA BORGHETTI BARROS, LUCIANA GUZELLA RAFAGNIN, MARILEI DE SOUZA LIMA, ANA JULIA PIRES RIBEIRO |
| 2299 | 22 - Desenvolvimento Rural, Cidadania e Segurança Alimentar<br>8208 - Ação Integrada de Formação e Transferência<br>PROFISSIONAIS CAPACITADOS EM TRANSIÇÃO AGROECOLÓGICA<br><br>PROMOVER CAPACITAÇÕES ACERCA DA TEMÁTICA DE TRANSIÇÃO AGROECOLÓGICA JUNTAMENTE AO AO IDR-PR E PARANÁ MAIS ORGÂNICO, ORIENTADO AO PÚBLICO DE BOLSISTAS, SERVIDORES PÚBLICOS E ORGANIZAÇÕES DA SOCIEDADE CIVIL ATUANTES EM ATER E AGRICULTURA FAMILIAR.<br><br>UNIDADE DE MEDIDA: PROFISSIONAIS CAPACITADOS<br><br>QUANTIDADE:<br>2024: 300<br>2025: 300<br>2026: 300<br>2027: 300<br>* ESTADO *<br>MOACYR ELIAS FADEL JUNIOR, LUIZ CLAUDIO ROMANELLI, MAURÍCIO THADEU DE MELLO E SILVA, ARILSON MAROLDI CHIORATO, ANTENOR GOMES DE LIMA, RENATO DE ALMEIDA FREITAS JR, EVANDRO ARAUJO, JOSÉ RODRIGUES LEMOS, LUCIANA GUZELLA RAFAGNIN, ANA JULIA PIRES RIBEIRO, JORGE GOMES DE OLIVEIRA BRAND |

| Protocolo | **Programa de Governo**<br>**Ação Orçamentária**<br>**Objeto**<br>**Região / Município**<br>**Autores** |
|---|---|
| 2300 | 21 - Paraná Mais Turismo<br>8376 - Paraná Mais Turístico<br>FOMENTAR A ROTA TURÍSTICA DA CERVEJA ARTESANAL, PROMOVENDO A PARTIR DE 2024 CURSOS / PALESTRAS PROFISSIONALIZANTES NA ÁREA, BEM COMO O FORNECIMENTO DE NO MÍNIMO 5 (CINCO) PLACAS POR MUNICÍPIO DA ROTA E 500 (QUINHENTOS) INFORMATIVOS POR ANO, CONFORME A LEI Nº 18.980 DE 5 DE ABRIL DE 2017.<br>* ESTADO *<br>ANTONIO ANIBELLI NETO, MARIA VICTÓRIA BORGHETTI BARROS |
| 2301 | 21 - Paraná Mais Turismo<br>8376 - Paraná Mais Turístico<br>FOMENTAR A ROTA DO VINHO NO ESTADO DO PARANÁ, QUE COMPREENDE OS 48 (QUARENTA E OITO) MUNICÍPIOS CONTEMPLADOS NO PROJETO DE LEI Nº 645/2017 E LEI Nº 19.151, DE 27 DE SETEMBRO DE 2017, INICIALMENTE COM A DISPONIBILIZAÇÃO DE NO MÍNIMO 5 (CINCO) PLACAS DE IDENTIFICAÇÃO DA ROTA NOS MUNICÍPIOS-MEMBROS E A AMPLA DIVULGAÇÃO SOBRE AS ATIVIDADES CULTURAIS A SEREM REALIZADAS, ALÉM DE INCLUSÃO NAS PÁGINAS OFICIAIS DE CONTEÚDO PROGRAMÁTICO, A PARTIR DE 2024.<br>* ESTADO *<br>ANTONIO ANIBELLI NETO, MARIA VICTÓRIA BORGHETTI BARROS |
| 2302 | 35 - Cuidado Regionalizado em Saúde<br>8030 - Gestão da Atenção Primária em Saúde<br>APOIAR A CONSCIENTIZAÇÃO E TRATAMENTO DE DOENÇAS OCULARES RARAS A PARTIR DE 2024 COM PROMOÇÃO DE 2 EVENTOS POR ANO EM CADA MUNICÍPIO E DESTINAÇÃO DE 100.000 (CEM MIL) EXAMES POR ANO NO ESTADO.<br>* ESTADO *<br>MARIA VICTÓRIA BORGHETTI BARROS, CLOARA PINHEIRO LIMA |
| 2303 | 21 - Paraná Mais Turismo<br>8376 - Paraná Mais Turístico<br>APOIAR INVESTIMENTOS À ROTA TURÍSTICA DA IMIGRAÇÃO JAPONESA A PARTIR DE 2024, COM FORNECIMENTOS DE NO MÍNIMO 15 (QUINZE) PLACAS POR MUNICÍPIO DA ROTA E 500 (QUINHENTOS) INFORMATIVOS POR ANO, BEM COMO A MANUTENÇÃO DOS MONUMENTOS, PRAÇAS E LOCAIS, ALÉM DO AUXÍLIO À PROMOÇÃO DE DOIS EVENTOS POR ANO EM CADA MUNICÍPIO DA ROTA EM RECONHECIMENTO DA CULTURA JAPONESA CONFORME A LEI 21.433 DE 19 DE ABRIL DE 2023.<br>* ESTADO *<br>EVANDRO ARAUJO, MARIA VICTÓRIA BORGHETTI BARROS |
| 2304 | 28 - Paraná Que Respeita e Prospera<br>8154 - Fomento ao Protagonismo Feminino e Prevenção às Violências<br>IMPLEMENTAÇÃO DO PROGRAMA DIGNIDADE MENSTRUAL NAS ESCOLAS DO ESTADUAIS<br><br>TEXTO DA EMENDA: EXECUÇÃO DE AÇÕES EM CONJUNTO COM A SESA E SEED PARA A PROMOÇÃO DE CAMPANHAS ACERCA DA DIVULGAÇÃO DE HIGIENE MENSTRUAL, COMBATE A POBREZA MENSTRUAL E PREVENÇÃO DE RISCO DE DOENÇAS EM CONFORMIDADE COM A LEI ESTADUAL 11027/2021.<br><br>UNIDADE DE MEDIDA: % DE ESCOLAS ATENDIDAS PELO PROGRAMA<br>META: 20% / 40% / 30% / 10%<br>* ESTADO *<br>LUCIANA GUZELLA RAFAGNIN, JORGE GOMES DE OLIVEIRA BRAND, LUIZ CLAUDIO ROMANELLI, MARILEI DE SOUZA LIMA, ISABEL CRISTINA RAUEN SILVESTRI, MABEL CORA CANTO |
| 2305 | 35 - Cuidado Regionalizado em Saúde<br>8485 - Gestão na Assistência Hospitalar e Ambulatorial<br>IMPLANTAÇÃO DE UM CENTRO DE HEMODIÁLISE EM DOIS VIZINHOS PARA ATENDIMENTO DE PACIENTES ORIUNDOS DE NOVE MUNICÍPIOS DA MICRORREGIÃO, AMPLIANDO A ESTRUTURA DO INSTITUTO DE SAÚDE DE DOIS VIZINHOS HOSPITAL PRÓ-VIDA, INSCRITO NO CNPJ SOB O Nº 08.298.687/0001-03.<br><br>DESCENTRALIZAR A OFERTA DE SERVIÇOS DE HEMODIÁLISE NO SUDOESTE, COM A IMPLANTAÇÃO DE UM SERVIÇO DE REFERÊNCIA EM DOIS VIZINHOS, LEVANDO ATENDIMENTO DE QUALIDADE E MAIS PERTO DE CASA PARA PACIENTES QUE NECESSITAM DESTE TIPO DE TRATAMENTO NA ÁREA DE ABRANGÊNCIA DA MICRORREGIÃO DE DOIS VIZINHOS.<br><br>UNIDADE DE MEDIDA DA ENTREGA: CENTRO DE HEMODIÁLISE IMPLANTADO<br>2024: 1<br>CASCAVEL<br>LUIS RAIMUNDO CORTI, TERCILIO LUIZ TURINI |